

Regionalny Program Operacyjny
Warmia i Mazury
na lata 2007-2013

Instrukcja Wykonawcza Instytucji Zarządzającej
Regionalnym Programem Operacyjnym
Warmia i Mazury na lata 2007-2013
(wersja 5)

Departament Zarządzania Programami Rozwoju Regionalnego

Olsztyn, 13 sierpnia 2008r.

Instrukcja Wykonawcza Instytucji Zarządzającej
RPO Warmia i Mazury 2007-2013

Instrukcja Wykonawcza Instytucji Zarządzającej
RPO Warmia i Mazury 2007-2013

Nazwa dokumentu

*Instrukcja Wykonawcza Instytucji
Zarządzającej Regionalnym Programem
Operacyjnym Warmia i Mazury
na lata 2007-2013*

Nazwa instytucji sporządzającej dokument

*Urząd Marszałkowski
Województwa Warmińsko-Mazurskiego
w Olsztynie*

*Imię i nazwisko oraz podpis
osoby odpowiedzialnej
za sporządzenie dokumentu /
koordynacja prac nad dokumentem*

Dyrektor
*Departamentu Zarządzania Programami
Rozwoju Regionalnego*

.....
podpis

*Imię i nazwisko oraz podpis
osoby zatwierdzającej dokument
w Instytucji Zarządzającej*

Jacek Protas
*Marszałek Województwa
Warmińsko-Mazurskiego*

.....
podpis

*Data sporządzenia dokumentu
przez Instytucję Zarządzającą*

.....
data sporządzenia dokumentu

Nr wersji dokumentu

.....
nr wersji dokumentu

Nazwa instytucji opiniującej dokument

Institucja Pośrednicząca w Certyfikacji

*Imię i nazwisko oraz podpis osoby
opiniującej dokument w Instytucji
Pośredniczącej w Certyfikacji*

.....
podpis

Instrukcja Wykonawcza Instytucji Zarządzającej
RPO Warmia i Mazury 2007-2013

SPIS TREŚCI	
SPIS ZAŁĄCZNIKÓW	11
WYKAZ SKRÓTÓW	18
SPIS AKTÓW PRAWNYCH.....	21
Podstawowe dokumenty i akty prawne:	21
Przepisy UE	21
Akty prawne polskie.....	22
Dokumenty programowe	24
Wytyczne Ministra Rozwoju Regionalnego	24
Wytyczne Ministra Finansów	26
CZĘŚĆ PIERWSZA.....	27
Rozdział 1.1 Zatwierdzanie i wprowadzanie zmian do RPO WiM przez KE.....	27
1.1.1 Opis procesu zatwierdzania i wprowadzania zmian do RPO WiM.....	27
1.1.1.1 Przepisy prawne	27
1.1.1.2 Wytyczne	27
1.1.1.3 Uczestnicy procesu.....	28
1.1.1.4 Realizacja procesu.....	28
1.1.1.5 Schemat procesu.....	36
1.1.1.6 Czynniki ryzyka	36
Rozdział 1.2 Struktura instytucjonalna IZ.....	37
1.2.1 Umiejscowienie IZ w procesie realizacji RPO WiM.....	37
1.2.1.1 Przepisy prawne	37
1.2.1.2 Wzory dokumentów	37
1.2.1.3 Komórki organizacyjne UM WWM zaangażowane w proces realizowania RPO WiM	37
1.2.1.4 Schemat instytucjonalny IZ	39
1.2.2 Rola i zadania IZ.....	40
1.2.2.1 Przepisy prawne	40
1.2.2.2 Opis zadań IZ.....	40
1.2.3 Opis procesów dotyczących obiegu dokumentów.....	42
1.2.3.1 Przepisy prawne	42
1.2.3.2 Uczestnicy procesu.....	42
1.2.3.3 Realizacja procesu.....	42
1.2.3.4 Schemat procesu.....	43
1.2.3.5 Czynniki ryzyka	44
Rozdział 1.3 Zasady przygotowania Instrukcji wykonawczej do procesów zachodzących w instytucjach zaangażowanych we wdrażanie RPO WiM	45
Rozdział 1.4 Tworzenie i aktualizacja Instrukcji wykonawczej Instytucji Zarządzającej	46
1.4.1 Opis procesów dotyczących tworzenia Instrukcji wykonawczej IZ.....	46
1.4.1.1 Przepisy prawne	46
1.4.1.2 Uczestnicy procesu.....	46
1.4.1.3 Realizacja procesu.....	46
1.4.1.4 Schemat procesu.....	49
1.4.1.5 Czynniki ryzyka	49
1.4.2 Opis procesów dotyczących aktualizacji Instrukcji wykonawczej IZ	50
1.4.2.1 Przepisy prawne	50
1.4.2.2 Wzory dokumentów	50
1.4.2.3 Uczestnicy procesu.....	50
1.4.2.4 Realizacja procesu.....	51

Instrukcja Wykonawcza Instytucji Zarządzającej
RPO Warmia i Mazury 2007-2013

1.4.2.5	Schemat procesu.....	53
1.4.2.6	Czynniki ryzyka	54
Rozdział 1.5	Opiniowanie i wprowadzanie zmian do instrukcji IP i IP II.....	55
1.5.1	Opis procesów dotyczących opiniowania i wprowadzania zmian do instrukcji IP i IP II	55
1.5.1.1	Przepisy prawne	55
1.5.1.2	Wzory dokumentów	55
1.5.1.3	Uczestnicy procesu.....	56
1.5.1.4	Realizacja procesu.....	56
1.5.1.5	Schemat procesu.....	58
1.5.1.6	Czynniki ryzyka	59
Rozdział 1.6	Obowiązek przekazywanie kserokopii dokumentacji niezbędnej do weryfikacji wniosku o płatność do IZ przez IP/IP II.....	60
1.6.1	Opis procesów dotyczących przekazywania dokumentacji przez IP/IP II.....	60
1.6.1.1	Przepisy prawne	60
1.6.1.2	Uczestnicy procesu.....	60
1.6.1.3	Realizacja procesu.....	60
1.6.1.4	Schemat procesu.....	61
1.6.1.5	Czynniki ryzyka	62
Rozdział 1.7	Zawieranie porozumienia/aneksu do porozumienia pomiędzy IZ – IP.....	63
1.7.1	Opis procesów dotyczących zawierania porozumienia/aneksu do porozumienia pomiędzy IZ - IP	63
1.7.1.1	Przepisy prawne	63
1.7.1.2	Wzory dokumentów	63
1.7.1.3	Uczestnicy procesu.....	63
1.7.1.4	Realizacja procesu.....	64
1.7.1.5	Schemat procesu.....	68
1.7.1.6	Czynniki ryzyka	68
Rozdział 1.8	Zawieranie umowy/aneksu do umowy pomiędzy IZ –IP II	69
1.8.1	Opis procesów dotyczących zawierania umowy/aneksu do umowy pomiędzy IZ – IP II.....	69
1.8.1.1	Przepisy prawne	69
1.8.1.2	Wzory dokumentów	69
1.8.1.3	Uczestnicy procesu.....	69
1.8.1.4	Realizacja procesu.....	70
1.8.1.5	Schemat procesu.....	73
1.8.1.6	Czynniki ryzyka	74
Rozdział 1.9	Przekazywanie umów/aneksów do umów z IP II do IZ	75
Rozdział 1.10	Sporządzanie i aktualizacja opisu systemu zarządzania i kontroli	76
1.10.1	Opis procesów dotyczących sporządzania i aktualizacji OSZiK	76
1.10.1.1	Przepisy prawne	76
1.10.1.2	Wytyczne	76
1.10.1.3	Uczestnicy procesu.....	76
1.10.1.4	Realizacja procesu.....	77
1.10.1.5	Schemat procesu.....	82
1.10.1.6	Czynniki ryzyka	84
CZĘŚĆ DRUGA	85
Rozdział 2.1	Wybór projektów w trybie konkursowym.....	85
2.1.1	Ogłaszanie konkursów i nabór projektów.....	85
2.1.1.1	Opis procesów dotyczący ogłaszania konkursów i naboru projektów.....	85

Instrukcja Wykonawcza Instytucji Zarządzającej
RPO Warmia i Mazury 2007-2013

2.1.1.1.1	Przepisy prawne	85
2.1.1.1.2	Wzory dokumentów	85
2.1.1.1.3	Uczestnicy procesu	86
2.1.1.1.4	Realizacja procesu	87
2.1.1.1.4.1	Sporządzanie rocznego harmonogramu konkursów	87
2.1.1.1.4.2	Ogłoszenie konkursu oraz nabór wniosków	88
2.1.1.1.4.3	Przyjmowanie i rejestracja wniosków	90
2.1.1.1.5	Schemat procesu	93
2.1.1.1.6	Czynniki ryzyka	94
2.1.2	Ocena i wybór projektów	95
2.1.2.1	Opis procesów dotyczących oceny i wyboru projektów	95
2.1.2.1.1	Przepisy prawne	95
2.1.2.1.2	Wzory dokumentów	95
2.1.2.1.3	Uczestnicy procesu	97
2.1.2.1.4	Realizacja procesu	98
2.1.2.1.4.1	Ocena formalna	98
2.1.2.1.4.2	Ocena merytoryczna	103
2.1.2.1.4.3	Wybór projektów przez Zarząd WWM	112
2.1.2.1.5	Schemat procesu	116
2.1.2.1.5.1	Ocena formalna	116
2.1.2.1.5.2	Ocena merytoryczna	116
2.1.2.1.5.3	Wybór projektów przez Zarząd WWM	117
2.1.2.1.6	Czynniki ryzyka	117
2.1.2.1.6.1	Ocena formalna i merytoryczna	117
2.1.2.1.6.2	Wybór projektów przez Zarząd WWM	119
2.1.3	Umowy/decyzje o dofinansowanie projektów	121
2.1.3.1	Opis procesów dotyczących podpisywania umów o dofinansowanie projektów/podejmowania decyzji o dofinansowanie projektów własnych Samorządu WWM	121
2.1.3.1.1	Przepisy prawne	121
2.1.3.1.2	Wytyczne	121
2.1.3.1.3	Wzory dokumentów	121
2.1.3.1.4	Uczestnicy procesu	122
2.1.3.1.5	Realizacja procesu	122
2.1.3.1.6	Schemat procesu	129
2.1.3.1.7	Czynniki ryzyka	129
2.1.4	Procedura odwoławcza	131
2.1.4.1	Opis procesów dotyczących procedury odwoławczej	131
2.1.4.1.1	Przepisy prawne	131
2.1.4.1.2	Wytyczne	131
2.1.4.1.3	Wzory dokumentów	131
2.1.4.1.4	Uczestnicy procesu	131
2.1.4.1.5	Realizacja procesu	132
2.1.4.1.5	Schemat procesu	137
2.1.4.1.6	Czynniki ryzyka	140
Rozdział 2.2	Wybór projektów w trybie indywidualnym	141
2.2.1	Nabór projektów	141
2.2.1.1	Opis procesów dotyczących wyboru projektów w trybie indywidualnym	141
2.2.1.1.1	Przepisy prawne	141
2.2.1.1.2	Wytyczne	141

Instrukcja Wykonawcza Instytucji Zarządzającej
RPO Warmia i Mazury 2007-2013

2.2.1.1.3	Uczestnicy procesu	141
2.2.1.1.4	Realizacja procesu	141
2.2.1.1.5	Schemat procesu	145
2.2.1.1.6	Czynniki ryzyka	145
2.2.2	Pre-umowa	146
2.2.2.1	Opis procesów przygotowania i zawierania pre-umowy z Wnioskodawcą/Beneficjentem	146
2.2.2.1.1	Przepisy prawne	146
2.2.2.1.2	Wytyczne	146
2.2.2.1.3	Wzory dokumentów	146
2.2.2.1.4	Uczestnicy procesu	146
2.2.2.1.5	Realizacja procesu	147
2.2.2.1.6	Schemat procesu	149
2.2.2.1.7	Czynniki ryzyka	149
2.2.3	Monitorowanie przygotowania indywidualnych projektów kluczowych, w tym dużych projektów do realizacji	149
2.2.3.1	Opis procesów monitorowania przygotowania indywidualnych projektów kluczowych oraz dużego projektu do realizacji	149
2.2.3.1.1	Przepisy prawne	150
2.2.3.1.2	Wytyczne	150
2.2.3.1.3	Uczestnicy procesu	151
2.2.3.1.4	Realizacja procesu	151
2.2.3.1.5	Schemat procesu	153
2.2.3.1.6	Czynniki ryzyka	154
Rozdział 2.3	Wybór projektów w trybie systemowym	155
2.3.1	Pomoc techniczna	155
2.3.1.1	Przepisy prawne	155
2.3.1.2	Wytyczne	156
2.3.1.3	Wzory dokumentów	157
2.3.1.4	Uczestnicy procesu	157
2.3.1.5	Realizacja procesu	158
2.3.1.6	Schemat procesu Pomocy technicznej	183
2.3.1.7	Czynniki ryzyka	183
CZĘŚĆ TRZECIA	186
Rozdział 3.1	Zarządzanie finansowe	186
3.1.1	Opis procesów dotyczących zarządzania finansowego	186
3.1.1.1	Przepisy prawne	186
3.1.1.2	Wytyczne	187
3.1.1.3	Wzory dokumentów	187
3.1.1.4	Uczestnicy procesu	190
3.1.1.5	Proces zarządzania finansowego	190
3.1.1.6	Realizacja procesu	193
3.1.1.7	Schemat procesu	219
3.1.1.8	Czynniki ryzyka	220
Rozdział 3.2	Odzyskiwanie kwot	225
3.2.1	Opisy procesów dotyczących odzyskiwania kwot	225
3.2.1.1	Przepisy prawne	225
3.2.1.2	Wytyczne	225
3.2.1.3	Wzory dokumentów	226
3.2.1.4	Uczestnicy procesu	226

Instrukcja Wykonawcza Instytucji Zarządzającej
RPO Warmia i Mazury 2007-2013

3.2.1.5	Realizacja procesu.....	226
3.2.1.6	Schemat procesu.....	230
3.2.1.7	Czynniki ryzyka	231
CZĘŚĆ CZWARTA.....		233
Rozdział 4.1 Kontrola realizowana przez BK ZPRR		233
4.1.1 Opis procesów dotyczących kontroli realizowanych przez BK ZPRR		233
4.1.1.1	Przepisy prawne	233
4.1.1.2	Wytyczne	234
4.1.1.3	Wzory dokumentów	235
4.1.1.4	Uczestnicy procesu.....	237
4.1.1.5	Realizacja procesu.....	237
4.1.1.5.1	<i>Roczny plan kontroli</i>	238
4.1.1.5.2	Kontrole systemu zarządzania i kontroli IP/IP II	243
4.1.1.5.3	Kontrole na miejscu realizacji projektu.....	260
4.1.1.5.4	Dobór próby podlegającej kontroli.....	274
4.1.1.5.5	Zamówienia publiczne.....	286
4.1.1.5.6	Przechowywanie dokumentacji kontrolnej w BK sporządzonej na potrzeby zadań wykonywanych przez BK.....	290
4.1.1.5.7	Wyłączenia od udziału w kontroli.....	291
4.1.1.5.8	Rejestr przeprowadzonych kontroli.....	292
4.1.1.6	Schemat procesów dotyczących kontroli realizowanych przez BK ZPRR	293
4.1.1.6.1	Kontrola systemów zarządzania i kontroli IP/IP II	293
4.1.1.6.2	Kontrola na miejscu realizacji projektu.....	294
4.1.1.7	Czynniki ryzyka	295
Rozdział 4.2 Procedury kontroli i audytów w IZ		296
4.2.1 Procedury kontroli i informowania IC/IPOC o wynikach kontroli w IZ.....		296
4.2.2 Procedury audytu wewnętrznego w IZ		296
Rozdział 4.3 Nieprawidłowości.....		297
4.3.1 Opis procesów dotyczących nieprawidłowości.....		297
4.3.1.1	Przepisy prawne	297
4.3.1.2	Wytyczne	297
4.3.1.3	Wzory dokumentów	297
4.3.1.4	Uczestnicy procesu.....	298
4.3.1.5	Realizacja procesu.....	298
4.3.1.6	Schemat procesu.....	305
4.3.1.7	Czynniki ryzyka	306
CZĘŚĆ PIĄTA.....		307
Rozdział 5.1 Sprawozdawczość i monitoring		307
5.1.1 Opis procesów dotyczących sprawozdawczości i monitoringu		307
5.1.1.1	Przepisy prawne	307
5.1.1.2	Wytyczne	307
5.1.1.3	Wzory dokumentów	307
5.1.1.4	Uczestnicy procesu.....	308
5.1.1.5	Realizacja procesu.....	309
5.1.1.6	Schemat procesu.....	316
5.1.1.7	Czynniki ryzyka	318
Rozdział 5.2 Komitet Monitorujący RPO Warmia i Mazury na lata 2007-2013		319
5.2.1 Organizacja i obsługa posiedzeń KM		319
5.2.1.1	Przepisy prawne	319
5.2.1.2	Wytyczne	319

Instrukcja Wykonawcza Instytucji Zarządzającej
RPO Warmia i Mazury 2007-2013

5.2.1.3	Wzory dokumentów	319
5.2.1.4	Uczestnicy procesu.....	319
5.2.1.5	Realizacja procesu.....	319
5.2.1.6	Schemat procesu.....	322
5.2.1.7	Czynniki ryzyka	322
Rozdział 5.3	Ewaluacja	323
5.3.1	Opis procesów dotyczących ewaluacji	323
5.3.1.1	Przepisy prawne	323
5.3.1.2	Wytyczne	323
5.3.1.3	Wzory dokumentów	323
5.3.1.4	Uczestnicy procesu.....	323
5.3.1.5	Realizacja procesu.....	326
5.3.1.6	Schemat procesu.....	337
5.3.1.7	Czynniki ryzyka	338
CZĘŚĆ SZÓSTA	341
Rozdział 6.1	Systemy informatyczne	341
6.1.1	Opis procesów dotyczących systemów informatycznych.....	341
6.1.1.1	Przepisy prawne	341
6.1.1.2	Wytyczne	341
6.1.1.3	Wzory dokumentów	341
6.1.1.4	Uczestnicy procesu.....	342
6.1.1.5	Realizacja procesu.....	342
6.1.1.6	Schemat procesu.....	346
6.1.1.7	Czynniki ryzyka	347
6.1.1.8	Procedury	347
6.1.1.8.1	Procedura wprowadzania danych do KSI (SIMIK 07-13) oraz LSI MAKS.....	347
6.1.1.8.2	Procedura generowania raportu w KSI (SIMIK 07-13)	348
6.1.1.8.3	Procedura zgłaszania użytkownika do KSI (SIMIK 07-13) oraz LSI MAKS – nadanie, zmiana, wygaśnięcie uprawnień.....	348
CZĘŚĆ SIÓDMA	350
Rozdział 7.1	Informacja, promocja, szkolenia.....	350
7.1.1	Opis procesów dotyczących informacji, promocji, szkoleń.....	350
7.1.1.1	Przepisy prawne	350
7.1.1.2	Wytyczne	350
7.1.1.3	Wzory dokumentów	350
7.1.1.4	Uczestnicy procesu.....	351
7.1.1.5	Procedury	351
7.1.1.5.1	Proces dotyczący przygotowania Planu Komunikacji dla Regionalnego Programu Operacyjnego Warmia i Mazury na lata 2007-2013.	351
7.1.1.5.2	Proces dotyczący przygotowania Roczego Planu Działań Informacyjnych i Promocyjnych RPO WiM na dany rok kalendarzowy	352
7.1.1.5.3	Proces dotyczący udzielania informacji na zapytania w formie pism, mailowej oraz telefonicznej	353
7.1.1.5.4	Proces dotyczący publikacji ogłoszeń o naborze wniosków w ramach konkursów.....	353
7.1.1.5.5	Proces dotyczący przygotowania i publikacji artykułów i wywiadów sponsorowanych	353
7.1.1.5.6	Proces dotyczący aktualizowania strony internetowej programu	354

Instrukcja Wykonawcza Instytucji Zarządzającej
RPO Warmia i Mazury 2007-2013

7.1.1.5.7	Proces dotyczący organizacji konferencji i spotkań informacyjnych dla Wnioskodawców/Beneficjentów i potencjalnych Wnioskodawców/Beneficjentów RPO	354
7.1.1.5.8	Proces dotyczący organizacji szkoleń dla Wnioskodawców/Beneficjentów i potencjalnych Wnioskodawców/Beneficjentów RPO	355
7.1.1.5.9	Proces dotyczący organizacji i przeprowadzania akcji promocyjnych RPO	355
7.1.1.5.10	Proces dotyczący przygotowania i realizacji rocznego planu szkoleń dla pracowników UM WWM w Olsztynie zaangażowanych w realizację RPO.....	356
7.1.1.5.11	Proces dotyczący przygotowania i przekazania danych monitoringowych niezbędnych do sporządzenia sprawozdań z działań informacyjno-promocyjnych RPO	357
7.1.1.6	Czynniki ryzyka	357
CZĘŚĆ ÓSMA.....		359
Rozdział 8.1 Archiwizacja.....		359
8.1.1	Opis procesów dotyczących archiwizacji	359
8.1.1.1	Przepisy prawne	359
8.1.1.2	Wzory dokumentów	359
8.1.1.3	Uczestnicy procesu.....	360
8.1.1.4	Realizacja procesu.....	360
8.1.1.6	Schemat procesu.....	364
8.1.1.7	Czynniki ryzyka	364

Instrukcja Wykonawcza Instytucji Zarządzającej
RPO Warmia i Mazury 2007-2013

- Załącznik nr 2.1.9 Wzór pisma o uchybieniach formalnych (pierwsze uzupełnienie)
- Załącznik nr 2.1.10 Wzór pisma o uchybieniach formalnych (drugie uzupełnienie)
- Załącznik nr 2.1.11 Wzór pisma o odrzuceniu wniosku o dofinansowanie projektu z powodu niedostarczenia uzupełnienia
- Załącznik nr 2.1.12 Wzór pisma o odrzuceniu wniosku o dofinansowanie projektu z powodu uchybień formalnych
- Załącznik nr 2.1.13 Wzór pisma o przekazaniu wniosku do oceny merytorycznej
- Załącznik nr 2.1.14 Wzór listy/listy częściowej wniosków o dofinansowanie projektów, które pozytywnie przeszły ocenę formalną
- Załącznik nr 2.1.15 Regulamin Komisji Oceny Projektów
- Załącznik nr 2.1.16 Wzór listy ekspertów regionalnych uczestniczących w posiedzeniu Komisji Oceny Projektów
- Załącznik nr 2.1.17 Wzór pisma o konieczności uzupełnienia błędów merytorycznych we wniosku o dofinansowanie projektu
- Załącznik nr 2.1.18 Wzór pisma o odrzuceniu z powodu nie uzyskania wymaganej ilości punktów na etapie oceny merytorycznej
- Załącznik nr 2.1.19 Wzór pisma o odrzuceniu wniosku o dofinansowanie projektu z powodu niedostarczenia uzupełnienia
- Załącznik nr 2.1.20 Wzór pisma o odrzuceniu wniosku o dofinansowanie projektu po ocenie merytorycznej zerojedynkowej lub punktowej
- Załącznik nr 2.1.21 Wzór pisma o przekazaniu wniosku pod obrady Zarządu WWM
- Załącznik nr 2.1.22 Wzór listy rankingowej projektów po ocenie merytorycznej
- Załącznik nr 2.1.23 Wzór wniosku do Zarządu WWM w sprawie dokonania oceny strategicznej
- Załącznik nr 2.1.24 Wzór końcowej listy rankingowej projektów po ocenie merytorycznej i strategicznej
- Załącznik nr 2.1.25 Wzór wniosku do Zarządu WWM w sprawie wyboru projektów do dofinansowania wyboru z listy rezerwowej projektów
- Załącznik nr 2.1.26 Wzór uchwały dotyczącej wyboru projektów przez Zarząd WWM
- Załącznik nr 2.1.27 Wzór pisma o wyborze projektu przez Zarząd WWM
- Załącznik nr 2.1.28 Wzór pisma o niewybraniu projektu przez Zarząd WWM
- Załącznik nr 2.1.29 Wzór pisma o umieszczeniu projektu przez Zarząd WWM na liście rezerwowej i możliwości wyboru niniejszego projektu do dofinansowania w kolejnej rundzie aplikacyjnej

Instrukcja Wykonawcza Instytucji Zarządzającej
RPO Warmia i Mazury 2007-2013

- Załącznik nr 2.1.30 Wzór pisma o umieszczeniu projektu przez Zarząd WWM na liście rezerwowej i możliwości wyboru niniejszego projektu do dofinansowania na skutek rozstrzygnięć przetargowych
- Załącznik nr 2.1.31 Wzór rejestru umów/decyzji o dofinansowanie projektu
- Załącznik nr 2.1.32 Wzór rejestru aneksów do umowy
- Załącznik nr 2.1.33 Wzór rejestru zabezpieczeń prawidłowej realizacji umowy
- Załącznik nr 2.1.34 Wzór protokołu zdawczo-odbiorczy z przekazania zabezpieczenia prawidłowej realizacji umowy
- Załącznik nr 2.1.35 Wzór zaświadczenia o pomocy publicznej *de minimis*
- Załącznik nr 2.1.36 Wzór pisma o uznaniu protestu przez IZ i przekazaniu wniosku o dofinansowanie projektu do ponownej oceny
- Załącznik nr 2.1.37 Wzór pisma o uznaniu protestu przez IZ z prośbą o uzupełnienie/poprawienie wniosku o dofinansowanie projektu
- Załącznik nr 2.1.38 Wzór pisma o nieuznaniu protestu i przekazaniu do Wojewody WM
- Załącznik nr 2.1.39 Wzór pisma o uznaniu protestu przez Wojewodę WM i przekazaniu wniosku o dofinansowanie projektu do ponownej oceny
- Załącznik nr 2.1.40 Wzór pisma o uznaniu protestu przez Wojewodę WM z prośbą o uzupełnienie/poprawienie wniosku o dofinansowanie projektu
- Załącznik nr 2.1.41 Wzór pisma o uznaniu wniosku o ponowne rozpatrzenie sprawy przez MRR i przekazanie wniosku o dofinansowanie projektu do ponownej oceny
- Załącznik nr 2.1.42 Wzór pisma o uznaniu wniosku o ponowne rozpatrzenie sprawy przez MRR z prośbą o uzupełnienie/poprawienie wniosku o dofinansowanie projektu
- Załącznik nr 2.2.1 Projekt umowy wstępnej dotyczącej przygotowania indywidualnego projektu do realizacji
- Załącznik nr 2.3.1 Wzór Roczno-go Planu Działań z Pomocy technicznej RPO „Warmia i Mazury” 2007-2013 (RPD)
- Załącznik nr 2.3.2 Wzór rejestru obiegu Rocznych Planów Działań
- Załącznik nr 2.3.3 Wzór listy sprawdzającej IZ do weryfikacji formalno – merytorycznej Roczno-go Planu Działań Instytucji Pośredniczącej
- Załącznik nr 2.3.4 Wzór umowy o dofinansowanie operacji finansowych w ramach Roczno-go Planu Działań IP

Instrukcja Wykonawcza Instytucji Zarządzającej
RPO Warmia i Mazury 2007-2013

- Załącznik nr 2.3.5 Wzór uchwały Zarządu WWM o dofinansowaniu operacji w ramach Roczego Planu Działań IZ
- Załącznik nr 2.3.6 Wzór wniosku o płatność
- Załącznik nr 2.3.7 Wzór listy sprawdzającej IZ do weryfikacji formalnej wniosku Beneficjenta o płatność
- Załącznik nr 2.3.8 Wzór listy sprawdzającej IZ do weryfikacji merytorycznej wniosku Wnioskodawcy/Beneficjenta o płatność
- Załącznik nr 2.3.9 Wzór listy sprawdzającej część sprawozdawczą wniosku Beneficjenta o płatność
- Załącznik nr 2.3.10 Narzędzie monitorowania zasady n+2, n+3 w Osi priorytetowej Pomoc techniczna RPO WiM
- Załącznik nr 3.1.1 Wzór wniosku Wnioskodawcy/Beneficjenta o płatność wraz z instrukcją wypełniania
- Załącznik nr 3.1.2 Wzór listy sprawdzającej dla IZ przy dokonywaniu weryfikacji formalno-merytorycznej wniosków Wnioskodawcy/Beneficjenta o płatność
- Załącznik nr 3.1.3 Wzór listy sprawdzającej dla IZ przy dokonywaniu weryfikacji finansowej wniosków Wnioskodawcy/Beneficjenta o płatność
- Załącznik nr 3.1.4 Wzór poświadczenia i deklaracji wydatków oraz wniosku o płatność okresową od IZ do IC dla programów regionalnych
- Załącznik nr 3.1.5 Wzór poświadczenia i deklaracji wydatków oraz wniosku o płatność okresową od IP/IP II do IZ
- Załącznik nr 3.1.6 Wzór listy sprawdzającej dla IZ przy dokonywaniu weryfikacji formalno-merytorycznej Poświadczenia i deklaracji wydatków oraz wniosku o płatność okresową IP/IP II
- Załącznik nr 3.1.7 Zarządzenie Nr 13/2006 Marszałka WWM z dnia 30 marca 2006 r. w sprawie wprowadzenia Zasad Rachunkowości dotyczącego funduszy pomocowych w UM WWM
- Załącznik nr 3.1.8 Wzór dyspozycji przelewu środków dla IP
- Załącznik nr 3.1.9 Wzór listy sprawdzającej dla IZ przy dokonywaniu weryfikacji formalno– rachunkowej dyspozycji przelewu do IP Nr...z dnia.....
- Załącznik nr 3.1.10 Wzór listy sprawdzającej dla IZ przy dokonywaniu weryfikacji formalno– rachunkowej polecenia przelewu do IP/IP II do dyspozycji Nr... z dnia

Instrukcja Wykonawcza Instytucji Zarządzającej
RPO Warmia i Mazury 2007-2013

- Załącznik nr 3.1.11 Wzór dyspozycji przelewu środków dla Wnioskodawcy/Beneficjenta
- Załącznik nr 3.1.12 Wzór listy sprawdzającej dla IZ przy dokonywaniu weryfikacji formalno-rachunkowej Dyspozycji przelewu środków do Wnioskodawcy/ Beneficjenta Nr z dnia....
- Załącznik nr 3.1.13 Wzór listy sprawdzającej dla IZ przy dokonywaniu weryfikacji formalno-rachunkowej polecenia przelewu do Wnioskodawcy/Beneficjenta do Dyspozycji Nr.... z dnia.....
- Załącznik nr 3.1.14 Prognoza wydatków na bieżący rok budżetowy oraz na następny rok budżetowy
- Załącznik nr 3.1.15 Wzór wniosku IP/IP II o przelanie środków
- Załącznik nr 3.1.16 Wzór zestawienia wniosków beneficjentów o płatność od IP/IP II* do IZ
- Załącznik nr 3.1.17 Wzór listy sprawdzającej dla IZ przy dokonywaniu weryfikacji formalno-merytorycznej zestawienia wniosków beneficjentów o płatność od IP/IP II* do IZ
- Załącznik nr 3.1.18 Wzór listy sprawdzającej dla IZ przy dokonywaniu weryfikacji finansowej zestawienia wniosków beneficjentów o płatność od IP/IP II* do IZ
- Załącznik nr 3.1.19 Wzór zestawienia operacji na rachunku bankowym IP/IP II*
- Załącznik nr 4.1.1 Wzór *Rocznego planu kontroli*
- Załącznik nr 4.1.2 Wzór sprawozdania z realizacji *Rocznego planu kontroli*
- Załącznik nr 4.1.3 Wzór listy sprawdzającej do weryfikacji *Rocznego planu kontroli* IP/IP II
- Załącznik nr 4.1.4 Wzór upoważnienia do przeprowadzenia kontroli systemu zarządzania i kontroli IP/IP II
- Załącznik nr 4.1.5 Wzór programu kontroli systemu zarządzania i kontroli IP/IP II
- Załącznik nr 4.1.6 Wzór listy sprawdzającej - kontrola systemu zarządzania i kontroli IP/IP II
- Załącznik nr 4.1.7 Wzór pisma informującego o kontroli systemu zarządzania i kontroli IP/IP II
- Załącznik nr 4.1.8 Wzór informacji pokontrolnej z kontroli systemu zarządzania i kontroli IP/IP II
- Załącznik nr 4.1.9 Wzór pisma przewodniego do informacji pokontrolnej z kontroli systemu zarządzania i kontroli IP/IP II

Instrukcja Wykonawcza Instytucji Zarządzającej
RPO Warmia i Mazury 2007-2013

- Załącznik nr 4.1.10 Wzór pisma z zaleceniami pokontrolnymi do kontroli systemu zarządzania i kontroli IP/IP II
- Załącznik nr 4.1.11 Wzór pisma informującego Beneficjenta o kontroli na miejscu realizacji projektu
- Załącznik nr 4.1.12 Wzór upoważnienia do przeprowadzenia kontroli na miejscu realizacji projektu
- Załącznik nr 4.1.13 Wzór programu kontroli na miejscu realizacji projektu
- Załącznik nr 4.1.14 Wzór listy sprawdzającej - kontrola na miejscu realizacji projektu
- Załącznik nr 4.1.15 Wzór informacji wewnętrznej nt. przedmiotu i podmiotu kontroli przekazywana przez BP
- Załącznik nr 4.1.16 Wzór informacji wewnętrznej nt. przedmiotu i podmiotu kontroli przekazywana przez BPiR
- Załącznik nr 4.1.17 Wzór informacji wewnętrznej nt. przedmiotu i podmiotu kontroli przekazywana przez BM
- Załącznik nr 4.1.18 Wzór dokumentu potwierdzającego odbiór/zwrot dokumentów pobranych na potrzeby przeprowadzenia kontroli
- Załącznik nr 4.1.19 Wzór informacji pokontrolnej z kontroli na miejscu realizacji projektu
- Załącznik nr 4.1.20 Wzór pisma przewodniego do informacji pokontrolnej z kontroli na miejscu realizacji projektu
- Załącznik nr 4.1.21 Wzór pisma z zaleceniami pokontrolnymi do kontroli na miejscu realizacji projektu
- Załącznik nr 4.1.22 Wzór listy sprawdzającej - kontrola prawidłowości stosowania ustawy PZP
- Załącznik nr 4.1.23 Wzór listy sprawdzającej – kontrola zamówień zwolnionych ze stosowania ustawy PZP na podstawie art. 4 pkt 8 ustawy
- Załącznik nr 4.1.24 Wzór deklaracji bezstronności członka Zespołu Kontrolującego
- Załącznik nr 4.1.25 Katalog naruszeń ustawy PZP
- Załącznik nr 4.1.26 Wzór protokołu przyjęcia ustnych wyjaśnień
- Załącznik nr 4.1.27 Wzór rejestru przeprowadzonych kontroli
- Załącznik nr 4.2.1 Procedury audytu wewnętrznego
- Załącznik nr 4.3.1 Wzór rejestru osób upoważnionych do dostępu do dokumentacji dotyczącej nieprawidłowości zidentyfikowanych w ramach RPO WiM
- Załącznik nr 4.3.2 Wzór upoważnienia do dostępu do dokumentów dotyczących nieprawidłowości zidentyfikowanych w ramach RPO WiM

Instrukcja Wykonawcza Instytucji Zarządzającej
RPO Warmia i Mazury 2007-2013

- Załącznik nr 4.3.3 Wzór raportu bieżącego dotyczącego nieprawidłowości w wykorzystaniu funduszy strukturalnych
- Załącznik nr 4.3.4 Wzór raportu kwartalnego dotyczącego nieprawidłowości w wykorzystaniu funduszy strukturalnych
- Załącznik nr 4.3.5 Wzór kwartalnego zestawienia nieprawidłowości niepodlegających raportowaniu do KE
- Załącznik nr 5.1.1 Wzór informacji miesięcznej z realizacji programu operacyjnego
- Załącznik nr 5.1.2 Wzór sprawozdania okresowego z realizacji programu operacyjnego
- Załącznik nr 5.1.3 Wzory tabel finansowych do sprawozdania okresowego
- Załącznik nr 5.1.4 Wzór sprawozdania rocznego/końcowego z wdrażania programu operacyjnego
- Załącznik nr 5.1.5 Wzory tabel służących do monitorowania zasady $n+3/n+2$
- Załącznik nr 5.1.6 Wzór informacji dotyczącej udzielonej pomocy publicznej w ramach RPO WiM
- Załącznik nr 5.1.7 Lista sprawdzająca IZ do sprawozdania okresowego z realizacji programu operacyjnego
- Załącznik nr 5.1.8 Wzór listy sprawdzającej IZ do sprawozdania rocznego/końcowego z realizacji programu operacyjnego
- Załącznik nr 5.1.9 Wzór listy sprawdzającej IZ do weryfikacji wniosku o płatność w części dotyczącej sprawozdawczości
- Załącznik nr 5.2.1 Regulamin prac KM
- Załącznik nr 5.3.1 Plan ewaluacji RPO WiM na lata 2007-2013
- Załącznik nr 5.3.2 Grupa Sterująca Ewaluacją RPO WiM – zadania i zasady funkcjonowania
- Załącznik nr 7.1.1 Wzór listy sprawdzającej – wizyta monitorująca realizacji szkolenia
- Załącznik nr 8.1.1. Wzór spisu zdawczo-odbiorczego dotyczącego archiwizacji dokumentów
- Załącznik nr 8.1.2. Wzór karty udostępniania akt
- Załącznik nr 8.1.3. Wzór rejestru kart udostępniania akt

WYKAZ SKRÓTÓW

A	Departament Audytu w UM WWM
BFS F	Biuro Funduszy Strukturalnych w F w UM WWM
BIP	Biuletyn Informacji Publicznej
BK	Biuro Kontroli w ZPRR w UM WWM
BKD	Biuro Koordynacji w ZPRR w UM WWM
BM	Biuro Monitoringu w ZPRR w UM WWM
BMiA PR	Biuro Monitoringu i Analiz w PR w UM WWM
BOZ	Biuro Obsługi Zarządu
BP	Biura/o Projektów w ZPRR w UM WWM
BP PR	Biuro Programowania w PR w UM WWM
BP-I	Biuro Projektów Informatyzacja w ZPRR w UM WWM
BP-IS	Biuro Projektów Infrastruktura Społeczna w ZPRR w UM WWM
BPiB F	Biuro Planowania i Budżetu w F w UM WWM
BPiI	Biuro Promocji i Informacji w ZPRR w UM WWM
BPiR	Biuro Płatności i Rozliczeń w ZPRR w UM WWM
BP-P	Biuro Projektów Przedsiębiorczość w ZPRR w UM WWM
BP-R	Biuro Projektów Rewitalizacja w ZPRR w UM WWM
BP-T	Biuro Projektów Turystyka w ZPRR w UM WWM
BP-TT	Biuro Projektów Transport w ZPRR w UM WWM
BPT	Biuro Pomocy Technicznej w ZPRR w UM WWM
EFRR	Europejski Fundusz Rozwoju Regionalnego
F	Departament Finansów i Skarbu w UM WWM
GIKS	Główny Inspektor Kontroli Skarbowej
GM	Gabinet Marszałka w UM WWM
IA	Instytucja Audytowa w MF
IC	Departament Instytucji Certyfikującej w MRR
IK NSRO	Instytucja Koordynująca Narodowe Strategiczne Ramy Odniesienia w MRR
IK RPO	Instytucja Koordynująca Regionalne Programy Operacyjne w MRR

Instrukcja Wykonawcza Instytucji Zarządzającej
RPO Warmia i Mazury 2007-2013

IP II	Instytucja Pośrednicząca II stopnia (Warmińsko-Mazurska Agencja Rozwoju Regionalnego S.A.)
IP	Instytucja Pośrednicząca (Wojewódzki Fundusz Ochrony Środowiska i Gospodarki Wodnej w Olsztynie)
IPOC	Wydział Instytucji Pośredniczącej w Certyfikacji w WM UW
IW	Instrukcja wykonawcza Instytucji Zarządzającej RPO Warmia i Mazury na lata 2007-2013
IW IP	Instrukcja wykonawcza IP
IW IP II	Instrukcja wykonawcza IP II
IWP	Indykatorywny Wykaz Projektów Kluczowych, w tym dużych projektów w ramach RPO WiM
IZ	Instytucja Zarządzająca RPO WiM
JST	Jednostki samorządu terytorialnego
K	Departament Kontroli
KE	Komisja Europejska
KJO	Krajowa Jednostka Oceny
KM	Komitet Monitorujący RPO WiM
KOP	Komisja Oceny Projektów
KSI (SIMIK 07-13)	Krajowy System Informatyczny (SIMIK 07-13)
LSI MAKS	Lokalny System Informatyczny MAKS
Marszałek WWM	Marszałek Województwa Warmińsko-Mazurskiego
MF	Ministerstwo Finansów
MF-R	Jednostka organizacyjna właściwa w zakresie informowania KE o nieprawidłowościach w wykorzystaniu funduszy strukturalnych i Funduszu Spójności
MRR	Ministerstwo Rozwoju Regionalnego
NIK	Najwyższa Izba Kontroli
NSRO	Narodowe Strategiczne Ramy Odniesienia
O	Departament Organizacyjny w UM WWM
OSZiK	Opis Systemu Zarządzania i Kontroli dla RPO WiM
P	Departament Prawny w UM WWM
POPT	Program Operacyjny Pomoc Techniczna
PR	Departament Polityki Regionalnej w UM WWM
Prezes UZP	Prezes Urzędu Zamówień Publicznych
PT	Pomoc Techniczna

Instrukcja Wykonawcza Instytucji Zarządzającej
RPO Warmia i Mazury 2007-2013

PZP	Prawo Zamówień Publicznych
RCPS	Regionalne Centrum Projektów Środowiskowych w WFOŚiGW
RIO	Regionalna Izba Obrachunkowa
RPD	Roczny Plan Działań
RPO WiM	Regionalny Program Operacyjny Warmia i Mazury na lata 2007-2013
SIWZ	Specyfikacja Istotnych Warunków Zamówienia
Skarbnik WWM	Skarbnik Województwa Warmińsko-Mazurskiego
SPD	Szczegółowy (Roczny) Plan Działań w ramach Pomocy Technicznej
UE	Unia Europejska
Ufp	Ustawa o finansach publicznych
UKS	Urząd Kontroli Skarbowej
UM WWM	Urząd Marszałkowski Województwa Warmińsko-Mazurskiego w Olsztynie
Ustawa PZP	Ustawa Prawo Zamówień Publicznych
WFOŚiGW	Wojewódzki Fundusz Ochrony Środowiska i Gospodarki Wodnej w Olsztynie
WMARR	Warmińsko-Mazurska Agencja Rozwoju Regionalnego S.A w Olsztynie
WM UW	Warmińsko-Mazurski Urząd Wojewódzki w Olsztynie
Wojewoda WM	Wojewoda Warmińsko-Mazurski
WUP	Wojewódzki Urząd pracy w Olsztynie
Zarząd WWM	Zarząd Województwa Warmińsko-Mazurskiego
ZP	Biuro Zamówień Publicznych i Udzielania Zezwoleń w UM WWM
ZPRR	Departament Zarządzania Programami Rozwoju Regionalnego w UM WWM

SPIS AKTÓW PRAWNYCH

Podstawowe dokumenty i akty prawne:

Przepisy UE

- 1) Rozporządzenie Rady (WE) nr 1083/2006 z dnia 11 lipca 2006 r. ustanawiające przepisy ogólne dotyczące Europejskiego Funduszu Rozwoju Regionalnego, Europejskiego Funduszu Społecznego oraz Funduszu Spójności i uchylające rozporządzenie (WE) nr 1260/1999 (Dz. U. UE L Nr 210, str. 25, z 31 lipca 2006 r., z późn. zm.);
- 2) Rozporządzenie Komisji Europejskiej (WE) nr 1828/2006 z dnia 8 grudnia 2006 r. ustanawiające szczegółowe zasady wykonania rozporządzenia Rady (WE) 1083/2006 ustanawiającego przepisy ogólne dotyczące Europejskiego Funduszu Rozwoju Regionalnego, Europejskiego Funduszu Społecznego oraz Funduszu Spójności oraz rozporządzenia (WE) nr 1080/2006 Parlamentu Europejskiego i Rady w sprawie Europejskiego Funduszu Rozwoju Regionalnego (Dz. U. UE L Nr 371, str. 1, z 27 grudnia 2006 r., z późn. zm.);
- 3) Rozporządzenie (WE) nr 1080/2006 Parlamentu Europejskiego i Rady z dnia 5 lipca 2006 r. w sprawie Europejskiego Funduszu Rozwoju Regionalnego i uchylające rozporządzenie (WE) nr 1783/1999 (Dz. U. UE L Nr 210, poz. 1, z 31 lipca 2006 r.);
- 4) Rozporządzenie Rady (WE) nr 1084/2006 z dnia 11 lipca 2006 r. ustanawiające Fundusz Spójności i uchylające rozporządzenie (WE) 1164/94 (Dz. U. UE L Nr 210, str. 79, z 31 lipca 2006 r.);
- 5) Rozporządzenie Komisji (WE) Nr 1628/2006 z dnia 24 października 2006 r. w sprawie stosowania art. 87 i 88 Traktatu w odniesieniu do regionalnej pomocy inwestycyjnej (Dz.U. UE L Nr 302, str. 29, z 1 listopada 2006 r.)
- 6) Rozporządzenie Komisji (WE) nr 1422/2007 z dnia 4 grudnia 2007 r. zmieniające dyrektywy 2004/17/WE i 2004/18/WE Parlamentu Europejskiego i Rady w odniesieniu do progów obowiązujących w zakresie procedur udzielania zamówień (Dz. U. UE L Nr 317, str. 34, z 5 grudnia 2007 r.);
- 7) Rozporządzenie Komisji (WE) nr 1564/2005 z dnia 7 września 2005 r. ustanawiające standardowe formularze do publikacji ogłoszeń w ramach procedur zamówień publicznych zgodnie z dyrektywami 2004/17/WE i 2004/18/WE Parlamentu Europejskiego i Rady (Dz. U. UE L Nr 257, str. 1, z 1 października 2005 r.);

Instrukcja Wykonawcza Instytucji Zarządzającej
RPO Warmia i Mazury 2007-2013

- 8) Rozporządzenie Rady (WE) Nr 659/1999 z dnia 22 marca 1999 r. ustanawiające szczegółowe zasady stosowania art. 93 Traktatu WE (Dz. U. UE L Nr 83, str. 1, z 27 marca 1999 r., z późn. zm.),
- 9) Dyrektywa 2004/18/WE Parlamentu Europejskiego i Rady z dnia 31 marca 2004 r. w sprawie koordynacji procedur udzielenia zamówień publicznych na roboty budowlane, dostawy i usługi (Dz. U. UE L Nr 134, str. 114, z 30 kwietnia 2004 r.);
- 10) Dyrektywa 2004/17/WE Parlamentu Europejskiego i Rady z dnia 31 marca 2004 r. koordynującej procedury udzielania zamówień przez podmioty działające w sektorach gospodarki wodnej, energetyki, transportu i usług pocztowych (Dz. U. UE L Nr 134, str. 1, z 30 kwietnia 2004 r.);
- 11) Dyrektywa Rady 89/665/EWG z dnia 21 grudnia 1989 r. w sprawie koordynacji przepisów ustawowych, wykonawczych i administracyjnych odnoszących się do stosowania procedur odwoławczych w zakresie udzielania zamówień publicznych na dostawy i roboty budowlane (Dz. U. UE L Nr 395, str. 33, z 30 grudnia 1989 r.);
- 12) Dyrektywa Rady 92/13/EWG z dnia 25 lutego 1992 r. koordynująca przepisy ustawowe, wykonawcze i administracyjne odnoszące się do stosowania przepisów wspólnotowych w procedurach zamówień publicznych podmiotów działających w sektorach gospodarki wodnej, energetyki, transportu i telekomunikacji (Dz. U. UE L Nr 76, str. 14, z 23 marca 1992 r.);
- 13) Dyrektywa Komisji 2005/51/WE z dnia 7 września 2005 r. zmieniająca załącznik XX do dyrektywy 2004/17/WE i załącznik VIII do dyrektywy 2004/18/WE Parlamentu Europejskiego i Rady w sprawie zamówień publicznych (Dz. U. UE L Nr 257, str. 127, z 1 października 2005r.);
- 14) Decyzja Komisji z dnia 7 stycznia 2005 r. dotycząca szczegółowych zasad stosowania procedury przewidzianej w art. 30 dyrektywy 2004/17/WE Parlamentu Europejskiego i Rady w sprawie koordynacji procedur udzielania zamówień publicznych w sektorach gospodarki wodnej, energetyki, transportu i usług pocztowych (Dz. U. UE L Nr 7, str.7, z 11 stycznia 2005 r.).

Akty prawne polskie

- 1) Ustawa z dnia 6 grudnia 2006 r. o zasadach prowadzenia polityki rozwoju (Dz. U. Nr 227, poz. 1658, z późn. zm.);
- 2) Ustawa z dnia 30 czerwca 2005 r. o finansach publicznych (Dz. U. Nr 249, poz. 2104, z późn. zm.);

Instrukcja Wykonawcza Instytucji Zarządzającej
RPO Warmia i Mazury 2007-2013

- 3) Ustawa z dnia 29 stycznia 2004 r. Prawo zamówień publicznych (Dz. U. z 2007 r. Nr 223, poz. 1655, z późn.);
- 4) Ustawa z dnia 29 września 1994 r. o rachunkowości (Dz. U. z 2002 r., Nr 76, poz. 694, z późn. zm.);
- 5) Ustawa z dnia 26 lipca 1991 r. o podatku dochodowym od osób fizycznych (Dz. U. z 2000 r., Nr 14, poz. 176, z późn. zm.);
- 6) Ustawa z dnia 15 lutego 1992 r. o podatku dochodowym od osób prawnych (Dz. U. z 2000 r., Nr 54, poz. 654, z późn. zm.);
- 7) Ustawa z dnia 11 marca 2004 r. o podatku od towarów i usług (Dz. U. Nr 54, poz. 535, z późn. zm.);
- 8) Ustawa z dnia 29 sierpnia 1997 r. o ochronie danych osobowych (Dz. U. z 2002 r. Nr 101, poz. 926, z późn. zm.);
- 9) Ustawa z dnia 30 kwietnia 2004 r. o postępowaniu w sprawach dotyczących pomocy publicznej (Dz. U. z 2007 r., Nr 59, poz. 404);
- 10) Ustawa z dnia 14 lipca 1983 r. o narodowym zasobie archiwalnym i archiwach (Dz. U. z 2006 r., Nr 97, poz. 673, z późn. zm.);
- 11) Rozporządzenie Ministra Rozwoju Regionalnego z dnia 21 maja 2007 w sprawie ekspertów powoływanych w celu rzetelnej i bezstronnej oceny projektów realizowanych w ramach programów operacyjnych (Dz. U. Nr 93, poz. 626);
- 12) Rozporządzenie Prezesa Rady Ministrów z dnia 22 maja 2006 r. w sprawie wzorów ogłoszeń przekazywanych Prezesowi Urzędu Zamówień Publicznych (Dz. U. z 2007 r., Nr 102, poz. 693);
- 13) Rozporządzenie Prezesa Rady Ministrów z dnia 24 października 2007 r. w sprawie protokołu postępowania o udzielenie zamówienia publicznego (Dz. U. Nr 202, poz. 1463);
- 14) Rozporządzenie Prezesa Rady Ministrów z dnia 19 grudnia 2007 r. w sprawie średniego kursu złotego w stosunku do euro stanowiącego podstawę przeliczania wartości zamówień publicznych (Dz. U. Nr 241, poz. 1763);
- 15) Rozporządzenie Prezesa Rady Ministrów z dnia 19 maja 2006 r. w sprawie rodzaju dokumentów, jakich może żądać zamawiający od wykonawcy, oraz form, w jakich te dokumenty mogą być składane (Dz. U. Nr 87, poz. 605);
- 16) Rozporządzenie Prezesa Rady Ministrów z dnia 19 grudnia 2007 r. w sprawie kwot wartości zamówień oraz konkursów, od których jest uzależniony obowiązek

Instrukcja Wykonawcza Instytucji Zarządzającej
RPO Warmia i Mazury 2007-2013

- przekazywania ogłoszeń Urzędowi Oficjalnych Publikacji Wspólnot Europejskich (Dz. U. Nr 241, poz. 1762);
- 17) Rozporządzenie Ministra Rozwoju Regionalnego z dnia 27 kwietnia 2007 r. w sprawie trybu kontroli realizacji projektów i programów współfinansowanych ze środków funduszy strukturalnych i Funduszu Spójności (Dz. U. Nr 90, poz. 602);
 - 18) Rozporządzenie Ministra Rozwoju Regionalnego z dn. 11 października 2007r. w sprawie udzielania regionalnej pomocy inwestycyjnej w ramach regionalnych programów operacyjnych (Dz. U. Nr 193, poz.1399);
 - 19) Rozporządzenie Prezesa Rady Ministrów z dnia 18 grudnia 1998 r. w sprawie instrukcji kancelaryjnej dla organów samorządu województwa (Dz. U. Nr 160, poz. 1073, z późn. zm.);
 - 20) Rozporządzenie Rady Ministrów z dnia 20 marca 2007r. w sprawie zaświadczeń o pomocy de minimis i pomocy de minimis w rolnictwie i rybołówstwie (Dz.U. Nr 53, poz. 354);
 - 21) Rozporządzenie Ministra Finansów z dnia 14 czerwca 2006r. w sprawie szczegółowej klasyfikacji dochodów, wydatków, przychodów i rozchodów oraz środków pochodzących ze źródeł zagranicznych (Dz.U. Nr 107, poz.726, z późn. zm.).

Dokumenty programowe

- 1) Narodowe Strategiczne Ramy Odniesienia 2007-2013 przyjęte przez Radę Ministrów w dniu 29 listopada 2006 r.;
- 2) Regionalny Program Operacyjny Warmia i Mazury na lata 2007-2013 przyjęty Uchwałą Nr 6/52/07/III Zarządu Województwa Warmińsko-Mazurskiego z dnia 30 stycznia 2007 r. w sprawie przyjęcia Regionalnego Programu Operacyjnego Warmia i Mazury na lata 2007-2013, z późn. zm.;
- 3) Strategia Komunikacji Funduszy Europejskich w Polsce w ramach Narodowej Strategii Spójności na lata 2007-2013.

Wytyczne Ministra Rozwoju Regionalnego

- 1) *Wytyczne nr 1 dotyczące prowadzenia negocjacji programów operacyjnych w ramach NSRO na lata 2007-2013 z Komisją Europejską z dnia 26 lutego 2007 r. (MRR/H/1(1)/02/2007);*
- 2) *Wytyczne nr 2 w zakresie szczegółowego opisu priorytetów programu operacyjnego z dnia 13 marca 2007 r. (MRR/H/2(1)/03/2007);*

Instrukcja Wykonawcza Instytucji Zarządzającej
RPO Warmia i Mazury 2007-2013

- 3) *Wytyczne dotyczące komitetów monitorujących z dnia 7 września 2007 r. (MRR/H/3(3)/09/2007);*
- 4) *Wytyczne nr 4 w zakresie sprawozdawczości z dnia 29 maja 2008 r. (MRR/H/4(2)05/2008);*
- 5) *Wytyczne w zakresie korzystania z pomocy technicznej z dnia 2 lipca 2008 r. (MRR/H/5(3)07/2008);*
- 6) *Wytyczne nr 6 w zakresie ewaluacji programów operacyjnych na lata 2007-2013 z dnia 30 maja 2007 r. (MRR/H/6(1)05/2007);*
- 7) *Wytyczne w zakresie jednolitego systemu zarządzania i monitoringu projektów indywidualnych zgodnych z art. 28 ust. 1 pkt. 1 Ustawy z dnia 6 grudnia 2006 r. o zasadach prowadzenia polityki rozwoju z dnia 4 stycznia 2008 r.;*
- 8) *Krajowe wytyczne dotyczące kwalifikowania wydatków w ramach funduszy strukturalnych i Funduszu Spójności w okresie programowania 2007-2013 z dnia 22 listopada 2007 r. (MRR/H/8(3)11/2007);*
- 9) *Wytyczne w zakresie procesu kontroli w ramach obowiązków Instytucji Zarządzającej Programem Operacyjnym z dnia 4 lipca 2007 r. (MRR/H/10(1)07/2007);*
- 10) *Wytyczne w zakresie warunków certyfikacji oraz przygotowania prognoz wniosków o płatność do Komisji Europejskiej w Programach Operacyjnych w ramach NSRO na lata 2007-2013 z dnia 2 lipca 2008 r. (MRR/H/9(2)07/2008);*
- 11) *Wytyczne w zakresie procedury odwoławczej dla wszystkich programów operacyjnych z dnia 14 sierpnia 2007 r. (MRR/H/12(1)08/2007);*
- 12) *Wytyczne w zakresie informacji i promocji z dnia 13 sierpnia 2007 r. (MRR/H/13(1)08/2007);*
- 13) *Wytyczne w zakresie wybranych zagadnień związanych z przygotowaniem projektów inwestycyjnych, w tym projektów generujących dochód z dnia 19 września 2007 r. (MRR/H/14(1)09/2007);*
- 14) *Wytyczne w zakresie trybu dokonywania płatności i rozliczeń z dnia 24 września 2007 r. (MRR/H/15(1)09/2007);*
- 15) *Wytyczne Ministra Rozwoju Regionalnego w zakresie sposobu postępowania w razie wykrycia nieprawidłowości w wykorzystaniu funduszy strukturalnych i Funduszu Spójności w okresie programowania 2007-2013 z dnia 12 lutego 2008 r. (MRR/H/19(1)02/08);*
- 16) *Wytyczne w zakresie warunków gromadzenia i przekazywania danych w formie elektronicznej z dnia 10 stycznia 2008 r. (MRR/H/17(1)01/08).*

Instrukcja Wykonawcza Instytucji Zarządzającej
RPO Warmia i Mazury 2007-2013

- 17) *Wytyczne w zakresie postępowania w sprawie oceny oddziaływania na środowisko dla przedsięwzięć współfinansowanych z krajowych lub regionalnych programów operacyjnych z dnia 3 czerwca 2008 r. (MRR/H/16/2/06/08);*
- 18) *Wytyczne Ministra Rozwoju Regionalnego w zakresie programowania działań dotyczących mieszkalnictwa z dnia 16 września 2008 r. (MRR/H/18(01)/08).*

Wytyczne Ministra Finansów

- 1) *Wytyczne do audytu zgodności systemów zarządzania i kontroli z dnia 12 października 2007 r. (CZ3/9013-1/666/DM/07/3885).*

CZĘŚĆ PIERWSZA

Rozdział 1.1 Zatwierdzanie i wprowadzanie zmian do RPO WiM przez KE

1.1.1 Opis procesu zatwierdzania i wprowadzania zmian do RPO WiM

1.1.1.1 Przepisy prawne

- 1) Rozporządzenie Rady (WE) nr 1083/2006 z dnia 11 lipca 2006 r. ustanawiające przepisy ogólne dotyczące Europejskiego Funduszu Rozwoju Regionalnego, Europejskiego Funduszu Społecznego oraz Funduszu Spójności i uchylające rozporządzenie (WE) nr 1260/1999 (Dz. U. UE L Nr 210, str. 25, z 31 lipca 2006 r., z późn. zm.);
- 2) Rozporządzenie Komisji (WE) nr 1828/2006 z dnia 9 grudnia 2006 r. ustanawiające szczegółowe zasady wykonywania rozporządzenia Rady (WE) nr 1083/2006 ustanawiające przepisy ogólne dotyczące Europejskiego Funduszu Rozwoju Regionalnego, Europejskiego Funduszu Społecznego oraz Funduszu Spójności oraz rozporządzenia (WE) nr 1080/2006 Parlamentu Europejskiego i Rady w sprawie Europejskiego Funduszu Rozwoju Regionalnego (Dz. U. UE L Nr 371, str.1, z 27 grudnia 2006r., z późn. zm.),
- 3) Ustawa z dnia 6 grudnia 2006 r. o zasadach prowadzenia polityki rozwoju (Dz. U. Nr 227, poz. 1658, z późn. zm.),
- 4) Ustawa z dnia 30 czerwca 2005 r. o finansach publicznych (Dz. U. Nr 249, poz. 2104, z późn. zm.)

1.1.1.2 Wytyczne

- 1) *Wytyczne nr 1 dotyczące prowadzenia negocjacji programów operacyjnych w ramach NSRO na lata 2007-2013 z Komisją Europejską z dnia 26 lutego 2007 r. (MRR/H/I(1)/02/2007)*
- 2) *Procedury przygotowania programów operacyjnych na lata 2007 – 2013 oraz innych dokumentów niezbędnych do uruchomienia NSRO (z dn. 17 lutego 2006 r.). Opracowane przez Departament Koordynacji Polityki Strukturalnej, Ministerstwo Rozwoju Regionalnego.*

Instrukcja Wykonawcza Instytucji Zarządzającej
RPO Warmia i Mazury 2007-2013

1.1.1.3 Uczestnicy procesu

Proces / Instytucja	IK RPO	IZ	IP	IP II
Zatwierdzanie i wprowadzanie zmian do RPO WiM przez KE – IZ/IK				

W przedmiotowym procesie uczestniczą IZ (na poziomie Programu) oraz IK RPO.

1.1.1.4 Realizacja procesu

- 1) Zarząd WWM przygotowuje projekt RPO WiM we współpracy z ministrem właściwym ds. rozwoju regionalnego.
 - a) Dyrektor / Z-ca Dyrektora PR, kierownik BP PR, kierownik BMiA PR, Pracownicy na stanowisku ds. programowania PR, stanowisku ds. planowania przestrzennego PR, stanowisku ds. analiz PR przygotowują projekt RPO WiM zgodnie z wymogami wynikającymi z prawa krajowego, rozporządzeń dotyczących funduszy UE na lata 2007-2013 oraz wytycznych MRR.
 - b) Pracownik na stanowisku ds. programowania w BP PR przygotowuje projekt wniosku na posiedzenie Zarządu WWM wraz z załącznikiem (projekt RPO WiM).
 - c) Kierownik BP PR weryfikuje/parafuje wniosek wraz załącznikami.
 - d) Dyrektor/Z-ca Dyrektora PR weryfikuje/parafuje wniosek wraz załącznikami.
 - e) Pracownik na stanowisku ds. programowania w BP PR składa wniosek do Zarządu WWM w Biurze Obsługi Zarządu WWM, po wcześniejszym uzyskaniu akceptacji wniosku przez Pracownika wieloosobowego stanowiska Radcy Prawnego w P, Skarbnika WWM oraz Członka Zarządu WWM.
- 2) Zarząd WWM przyjmuje projekt RPO WiM w formie uchwały.
- 3) IZ RPO WiM ogłasza w wojewódzkim dzienniku urzędowym komunikat o podjęciu przez Zarząd WWM uchwały przyjmującej projekt RPO WiM, adresie strony internetowej, na której IZ zamieści treść RPO WiM, jego zmiany oraz szczegółowy opis osi priorytetowych.
 - a) Pracownik na stanowisku ds. programowania w BP PR przygotowuje pismo do Wojewody WM w sprawie publikacji w wojewódzkim dzienniku urzędowym ww. komunikatu.
 - b) Kierownik BP PR weryfikuje/parafuje pismo.
 - c) Dyrektor/Z-ca Dyrektora PR weryfikuje/parafuje pismo.

Instrukcja Wykonawcza Instytucji Zarządzającej
RPO Warmia i Mazury 2007-2013

- d) Członek Zarządu WWM weryfikuje/parafuje pismo.
 - e) Marszałek WWM podpisuje pismo.
 - f) Pracownik na stanowisku ds. programowania w BP PR przekazuje pismo do Wojewody WM.
- 4) IZ RPO WiM przekazuje projekt RPO WiM do ministra właściwego ds. rozwoju regionalnego, który po weryfikacji dokumentu pod względem merytorycznym, jego zawartości i przeprowadzeniu konsultacji międzyresortowych, zatwierdza go i następnie przedkłada do opinii Radzie Ministrów celem rozpoczęcia negocjacji dokumentu z Komisją Europejską
- a) Pracownik na stanowisku ds. programowania w BP PR przygotowuje pismo do ministra właściwego ds. rozwoju regionalnego przekazujące projekt RPO WiM.
 - b) Kierownik BP PR weryfikuje/parafuje pismo.
 - c) Dyrektor/Z-ca Dyrektora PR weryfikuje/parafuje pismo.
 - d) Członek Zarządu WWM weryfikuje/parafuje pismo.
 - e) Marszałek WWM podpisuje pismo.
 - f) Pracownik na stanowisku ds. programowania w BP PR przekazuje pismo do ministra właściwego ds. rozwoju regionalnego.
 - g) Po otrzymaniu z MRR uwag do projektu RPO WiM wynikających z weryfikacji dokumentu i przeprowadzonych konsultacji międzyresortowych, pracownicy na stanowisku ds. programowania w BP PR modyfikują projekt RPO WiM zgodnie z rekomendacjami/ustaleniami podjętymi przez Komitet Rady Ministrów.
 - h) Pracownik na stanowisku ds. programowania w BP PR przygotowuje projekt wniosku na posiedzenie Zarządu WWM wraz z załącznikami (zmodyfikowany projekt RPO WiM).
 - i) Kierownik BP PR weryfikuje/parafuje wniosek wraz załącznikami.
 - j) Dyrektor/Z-ca Dyrektora PR weryfikuje/parafuje wniosek wraz załącznikami.
 - k) Pracownik na stanowisku ds. programowania w BP PR składa wniosek do Zarządu WWM w Biurze Obsługi Zarządu, po wcześniejszym uzyskaniu akceptacji wniosku przez Pracownika wieloosobowego stanowiska Radcy Prawnego w P, Skarbnika WWM oraz Członka Zarządu WWM.
 - l) Zarząd WWM przyjmuje zmodyfikowany projekt RPO WiM w formie uchwały.
 - m) Pracownik na stanowisku ds. programowania w BP PR przygotowuje pismo do Wojewody WM w sprawie publikacji w wojewódzkim dzienniku urzędowym ww. komunikatu.

Instrukcja Wykonawcza Instytucji Zarządzającej
RPO Warmia i Mazury 2007-2013

- n) Kierownik BP PR weryfikuje/parafuje pismo.
 - o) Dyrektor/Z-ca Dyrektora PR weryfikuje/parafuje pismo.
 - p) Członek Zarządu WWM weryfikuje/parafuje pismo.
 - q) Marszałek WWM podpisuje pismo.
 - r) Pracownik na stanowisku ds. programowania w BP PR przekazuje pismo do Wojewody WM.
 - s) Pracownik na stanowisku ds. programowania w BP PR przygotowuje pismo do ministra właściwego ds. rozwoju regionalnego przekazujące zmodyfikowany projekt RPO WiM.
 - t) Kierownik BP PR weryfikuje/parafuje pismo.
 - u) Dyrektor/Z-ca Dyrektora PR weryfikuje/parafuje pismo.
 - v) Członek Zarządu WWM weryfikuje/parafuje pismo.
 - w) Marszałek WWM podpisuje pismo.
 - x) Pracownik na stanowisku ds. programowania w BP PR przekazuje pismo do ministra właściwego ds. rozwoju regionalnego celem przekazania projektu RPO WiM pod obrady Rady Ministrów.
- 5) Po akceptacji projektu RPO WiM przez Radę Ministrów IZ RPO WiM przedkłada (przez elektroniczny system wymiany danych SFC 2007) KE projekt RPO WiM, zawierający wszystkie komponenty, o których mowa w art. 37 Rozporządzenia Rady (WE) nr 1083/2006, celem rozpoczęcia negocjacji Programu.
- a) Pracownik na stanowisku ds. programowania w BP PR przesyła do KE przez elektroniczny system wymiany danych SFC 2007 projekt RPO WiM.
- 6) Po otrzymaniu informacji od KE przez elektroniczny system wymiany danych SFC 2007 o dopuszczalności projektu pod względem formalnym (czy projekt RPO WiM jest zgodny z art. 37 Rozporządzenia Rady (WE) nr 1083/2006), IZ RPO WiM rozpoczyna i koordynuje proces negocjacji RPO WiM, współpracując w tym zakresie z IK RPO.
- a) Pracownik na stanowisku ds. koordynacji instrumentów strukturalnych w BP PR przygotowuje projekt wniosku na posiedzenie Zarządu WWM w sprawie powołania przez Marszałka WWM, w drodze zarządzenia, Zespołu ds. Negocjacji z Komisją Europejską RPO WiM.
 - b) W skład Zespołu ds. Negocjacji z KE powinni chodzić:
 - Członek Zarządu WWM upoważniony przez Zarząd WWM do negocjacji RPO WiM,

Instrukcja Wykonawcza Instytucji Zarządzającej
RPO Warmia i Mazury 2007-2013

- Właściwie merytoryczna osoba z komórki organizacyjnej IZ RPO WiM,
 - Osoba odpowiedzialna za negocjacje z ramienia Departamentu Koordynacji Programów Regionalnych w MRR,
 - Osoba do kontaktów roboczych z Departamentem Koordynacji Programów Regionalnych w MRR oraz właściwej IZ RPO WiM.
- c) Kierownik BP PR weryfikuje/parafuje wniosek wraz załącznikami.
- d) Dyrektor/Z-ca Dyrektora PR weryfikuje/parafuje wniosek wraz załącznikami.
- e) Pracownik na stanowisku ds. programowania w BP PR składa wniosek do Zarządu WWM w Biurze Obsługi Zarządu, po wcześniejszym uzyskaniu akceptacji wniosku przez Pracownika wieloosobowego stanowiska Radcy Prawnego w P, Skarbnika WWM oraz Członka Zarządu WWM.
- f) Zarząd WWM przyjmuje wniosek w formie uchwały.
- g) Po otrzymaniu uwag do projektu RPO WiM przez elektroniczny system wymiany danych SFC 2007 pracownik na stanowisku ds. koordynacji instrumentów strukturalnych przygotowuje projekt instrukcji negocjacyjnej dla RPO WiM (po uzgodnieniach z IK RPO i członkami Zespołu ds. Negocjacji RPO WiM), która jest zatwierdzana przez MRR.
- Pracownik na stanowisku ds. koordynacji instrumentów strukturalnych przygotowuje instrukcję negocjacyjną wg schematu określonego w *Wytycznych nr 1 dotyczących prowadzenia negocjacji programów operacyjnych w ramach NSRO na lata 2007-2013 z Komisją Europejską (MRR/H/1(1)/02/2007) z dnia 26 lutego 2007 r.* (po uzgodnieniach z IK RPO i członkami Zespołu ds. Negocjacji RPO WiM).
 - Pracownik na stanowisku ds. koordynacji instrumentów strukturalnych przekazuje instrukcję negocjacyjną do akceptacji IK RPO.
 - Po otrzymaniu zatwierdzonej przez ministra właściwego ds. rozwoju regionalnego instrukcji negocjacyjnej Pracownik ds. koordynacji instrumentów strukturalnych przekazuje ją do podpisania Marszałkowi WWM, po wcześniejszym zaparafowaniu przez Dyrektora/Z-cę Dyrektora PR i Członka Zarządu WWM.

Instrukcja Wykonawcza Instytucji Zarządzającej
RPO Warmia i Mazury 2007-2013

- Po podpisaniu przez Marszałka WWM instrukcji negocjacyjnej pracownik ds. koordynacji instrumentów strukturalnych przygotowuje pismo przekazujące ją do ministra właściwego ds. rozwoju regionalnego.
 - Kierownik BP PR weryfikuje/parafuje pismo.
 - Dyrektor/Z-ca Dyrektora PR weryfikuje/parafuje pismo.
 - Członek Zarządu WWM weryfikuje/parafuje pismo.
 - Marszałek WWM podpisuje pismo.
 - Pracownik na stanowisku ds. koordynacji instrumentów strukturalnych w BP PR przekazuje pismo do ministra właściwego ds. rozwoju regionalnego.
- h) Po odbyciu spotkań negocjacyjnych projektu RPO WiM pracownicy na stanowisku ds. programowania w BP PR modyfikują projekt RPO WiM zgodnie z ustaleniami podjętymi przez stronę polską i KE oraz z ustaleniami wynikającymi z horyzontalnych spotkań negocjacyjnych.
- i) Pracownik na stanowisku ds. programowania w BP PR przygotowuje projekt wniosku na posiedzenie Zarządu WWM wraz z załącznikiem (zmodyfikowany projekt RPO WiM).
- j) Kierownik BP PR weryfikuje/parafuje wniosek wraz załącznikami.
- k) Dyrektor/Z-ca Dyrektora PR weryfikuje/parafuje wniosek wraz załącznikami.
- l) Pracownik na stanowisku ds. programowania w BP PR składa wniosek do Zarządu WWM w Biurze Obsługi Zarządu, po wcześniejszym uzyskaniu akceptacji wniosku przez Pracownika wieloosobowego stanowiska Radcy Prawnego w P, Skarbnika WWM oraz Członka Zarządu WWM.
- m) Zarząd WWM przyjmuje zmodyfikowany projekt RPO WiM w formie uchwały.
- n) IZ RPO WiM ogłasza w wojewódzkim dzienniku urzędowym komunikat o podjęciu przez Zarząd WWM uchwały przyjmującej projekt RPO WiM, adresie strony internetowej, na której IZ zamieści treść RPO WiM, jego zmiany oraz szczegółowy opis osi priorytetowych.
- Pracownik na stanowisku ds. programowania w BP PR przygotowuje pismo do Wojewody WM w sprawie publikacji w wojewódzkim dzienniku urzędowym ww. komunikatu.
 - Kierownik BP PR weryfikuje/parafuje pismo.
 - Dyrektor/Z-ca Dyrektora PR weryfikuje/parafuje pismo.
 - Członek Zarządu WWM weryfikuje/parafuje pismo.

Instrukcja Wykonawcza Instytucji Zarządzającej
RPO Warmia i Mazury 2007-2013

- Marszałek WWM podpisuje pismo.
 - Pracownik na stanowisku ds. programowania w BP PR przekazuje pismo do Wojewody WM.
 - o) Pracownik na stanowisku ds. programowania w BP PR przygotowuje pismo do ministra właściwego ds. rozwoju regionalnego przekazujące zmodyfikowany projekt RPO WiM.
 - p) Kierownik BP PR weryfikuje/parafuje pismo.
 - q) Dyrektor/Z-ca Dyrektora PR weryfikuje/parafuje pismo.
 - r) Członek Zarządu WWM weryfikuje/parafuje pismo.
 - s) Marszałek WWM podpisuje pismo.
 - t) Pracownik na stanowisku ds. programowania w BP PR przekazuje pismo do ministra właściwego ds. rozwoju regionalnego.
 - u) Po akceptacji zmodyfikowanego projektu RPO WiM przez IK RPO, IZ RPO WiM przedkłada (przez elektroniczny system wymiany danych SFC 2007) KE zmodyfikowany projekt RPO WiM w celu ostatecznej akceptacji.
 - Pracownik na stanowisku ds. programowania w BP PR przesyła do KE przez elektroniczny system wymiany danych SFC 2007 zmodyfikowany projekt RPO WiM w celu ostatecznej akceptacji.
- 7) Po zatwierdzeniu RPO WiM przez Komisję Europejską Zarząd WWM przyjmuje ostateczną wersję RPO WiM o treści zatwierdzonej przez Komisję Europejską.
- a) Pracownik na stanowisku ds. programowania w BP PR przygotowuje projekt wniosku na posiedzenie Zarządu WWM wraz z załącznikiem (ostateczna wersja RPO WiM).
 - b) Kierownik BP PR weryfikuje/parafuje wniosek wraz załącznikami.
 - c) Dyrektor/Z-ca Dyrektora PR weryfikuje/parafuje wniosek wraz załącznikami.
 - d) Pracownik na stanowisku ds. programowania w BP PR składa wniosek do Zarządu WWM w Biurze Obsługi Zarządu, po wcześniejszym uzyskaniu akceptacji wniosku przez Pracownika wieloosobowego stanowiska Radcy Prawnego w P, Skarbnika WWM oraz Członka Zarządu WWM.
 - e) Zarząd WWM przyjmuje ostateczną wersję RPO WiM w formie uchwały.
- 8) IZ RPO WiM ogłasza w wojewódzkim dzienniku urzędowym komunikat o podjęciu przez Komisję Europejską decyzji zatwierdzającej Program, terminie, od którego RPO WiM lub jego zmiany będą stosowane oraz zakresie zmian wprowadzonych do projektu Programu.

Instrukcja Wykonawcza Instytucji Zarządzającej
RPO Warmia i Mazury 2007-2013

- a) Pracownik na stanowisku ds. programowania w BP PR przygotowuje pismo do Wojewody WM w sprawie publikacji w wojewódzkim dzienniku urzędowym ww. komunikatu.
 - b) Kierownik BP PR weryfikuje/parafuje pismo.
 - c) Dyrektor/Z-ca Dyrektora PR weryfikuje/parafuje pismo.
 - d) Członek Zarządu WWM weryfikuje/parafuje pismo.
 - e) Marszałek WWM podpisuje pismo.
 - f) Pracownik na stanowisku ds. programowania w BP PR przekazuje pismo do Wojewody WM.
- 9) IZ RPO WiM przekazuje ostateczną wersję RPO WiM do ministra właściwego ds. rozwoju regionalnego.
- a) Pracownik na stanowisku ds. programowania w BP PR przygotowuje pismo do ministra właściwego ds. rozwoju regionalnego przekazujące zmodyfikowany projekt RPO WiM.
 - b) Kierownik BP PR weryfikuje/parafuje pismo.
 - c) Dyrektor/Z-ca Dyrektora PR weryfikuje/parafuje pismo.
 - d) Członek Zarządu WWM weryfikuje/parafuje pismo.
 - e) Marszałek WWM podpisuje pismo.
 - f) Pracownik na stanowisku ds. programowania w BP PR przekazuje pismo do ministra właściwego ds. rozwoju regionalnego.
- 10) IZ RPO WiM przekazuje do IC kopię decyzji KE przyjmującej ostateczną wersję RPO WiM wraz z RPO WiM.
- a) Pracownik na stanowisku ds. programowania w BP PR przygotowuje pismo do IC przekazujące kopię decyzji KE przyjmującej ostateczną wersję RPO WiM wraz z RPO WiM.
 - b) Kierownik BP PR weryfikuje/parafuje pismo.
 - c) Dyrektor/Z-ca Dyrektora PR weryfikuje/parafuje pismo.
 - d) Członek Zarządu WWM weryfikuje/parafuje pismo.
 - e) Marszałek WWM podpisuje pismo.
 - f) Pracownik na stanowisku ds. programowania w BP PR przekazuje pismo do IC.
- 11) IZ RPO WiM może dokonać zmian w zapisach RPO WiM w trakcie jego obowiązywania przy zachowaniu zgodności z art. 33 pkt 1-3 Rozporządzenia Rady (WE) nr 1083/2006. Z inicjatywy IZ RPO WiM lub KE mogą zostać dokonane

Instrukcja Wykonawcza Instytucji Zarządzającej
RPO Warmia i Mazury 2007-2013

zmiany w zapisach RPO WiM w trakcie jego obowiązywania w co najmniej jednym z następujących przypadków:

- a) po zajściu znaczących zmian społeczno – gospodarczych,
- b) w celu pełniejszego uwzględnienia lub zmiany podejścia do istotnych zmian w priorytetach wspólnotowych, krajowych lub regionalnych,
- c) w świetle oceny związanej z monitorowaniem RPO WIM, w szczególności w przypadkach, gdy monitorowanie ujawniło znaczące odchylenia od założonych pierwotnie celów,
- d) w wyniku trudności w realizacji,
- e) po dokonaniu alokacji krajowej rezerwy wykonania (która powinna nastąpić nie dłużej niż na 31 grudnia 2011 r.) lub krajowej rezerwy interwencyjnej (wobec opcjonalnego charakteru rezerwy interwencyjnej Polska zdecydowała się takiej rezerwy nie tworzyć),
- f) w wyniku analizy wykorzystania środków w trakcie realizacji programu konieczna będzie ich realokacja na poziomie poszczególnych priorytetów.

Zgodnie z art. 32 rozporządzenia Rady nr 1083/2006 państwo członkowskie przedkłada KE projekt programu operacyjnego, nie później niż pięć miesięcy po przyjęciu Strategicznych Wytycznych Wspólnoty dla spójności (SWW) tj. do dnia 6 marca 2007 r. Następnie KE przyjmuje program operacyjny nie później niż cztery miesiące po jego formalnym przedłożeniu przez państwo członkowskie nie wcześniej niż 1.01.2007 r..

W przypadku wniosku o przegląd programu operacyjnego KE podejmuje decyzję możliwie najszybciej, ale nie później niż trzy miesiące po jego formalnym przedłożeniu przez państwo członkowskie.

Instrukcja Wykonawcza Instytucji Zarządzającej
RPO Warmia i Mazury 2007-2013

1.1.1.5 Schemat procesu

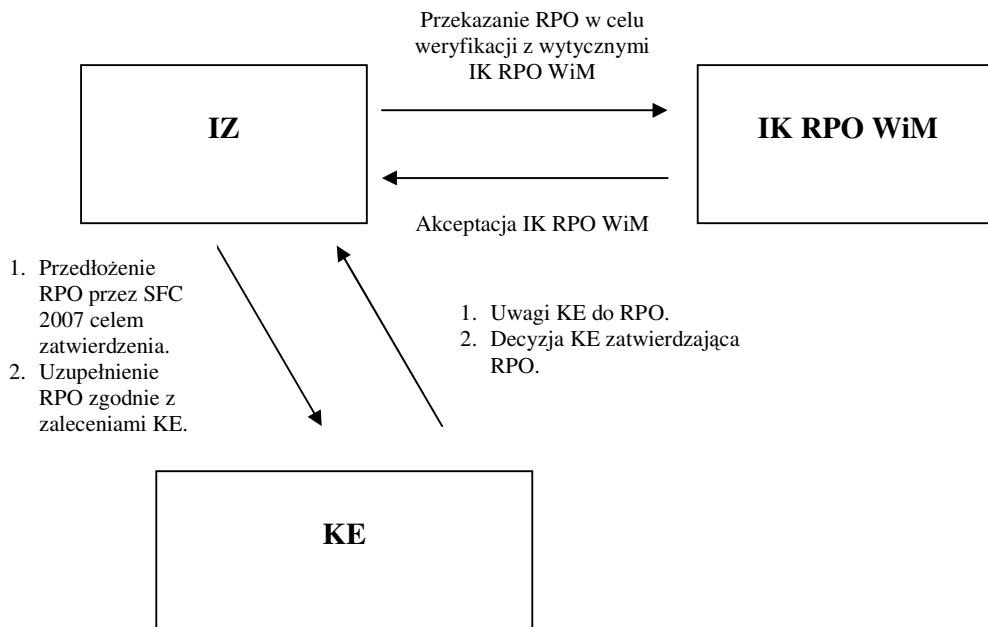

1.1.1.6 Czynniki ryzyka

Lp.	Ryzyko	Waga*	Oczekiwany mechanizm kontroli wewnętrznej
1.	Trudności techniczne w wymianie informacji z KE wynikające z awarii elektronicznego systemu wymiany danych SFC 2007	1	Za prawidłowe funkcjonowanie elektronicznego systemu wymiany SFC 2007 odpowiadają służby KE. W przypadku awarii wewnętrznego systemu IZ RPO, zapewniony zostanie dostęp do stacji roboczej z dostępem do Internetu
2.	Brak dokonania odpowiedniego przeglądu i uzupełnienia projektu RPO WiM w odpowiedzi na uwagi zgłoszone przez IK RPO	2	Weryfikacja treści RPO WiM przed jego przekazaniem IK RPO zgodnie z rekomendacjami/ustaleniami
3.	Brak dokonania odpowiedniego przeglądu i uzupełnienia projektu RPO w odpowiedzi na uwagi zgłoszone przez KE	2	Weryfikacja treści RPO WiM przed jego przekazaniem KE zgodnie z rekomendacjami/ustaleniami
4.	Ryzyko nie zatwierdzenia RPO WiM we właściwym terminie	2	Przestrzeganie procedur, podejmowanie działań zgodnie z przyjętym harmonogramem prac

*Ryzyko:

- 1 – niskie
- 2 – średnie
- 3 – wysokie

Rozdział 1.2 Struktura instytucjonalna IZ

1.2.1 Umieszczenie IZ w procesie realizacji RPO WiM

1.2.1.1 Przepisy prawne

- 1) Rozporządzenie Rady (WE) nr 1083/2006 z dnia 11 lipca 2006 r. ustanawiającego przepisy ogólne dotyczące Europejskiego Funduszu Rozwoju Regionalnego, Europejskiego Funduszu Społecznego oraz Funduszu Spójności i uchylające rozporządzenie (WE) nr 1260/1999 (Dz. U. UE. L Nr 210, str. 25, z 31 lipca 2006, z późn. zm.);
- 2) Ustawa z dnia 6 grudnia 2006 r. o zasadach prowadzenia polityki rozwoju (Dz. U. Nr 227, poz. 1658, z późn. zm.).

1.2.1.2 Wzory dokumentów

- 1) Regulamin Organizacyjny Urzędu Marszałkowskiego Województwa Warmińsko-Mazurskiego w Olsztynie [**Załącznik nr 1.2.1**]
- 2) Opisy stanowisk [**Załącznik nr 1.2.2**]

1.2.1.3 Komórki organizacyjne UM WWM zaangażowane w proces realizowania RPO WiM

1) Zgodnie z art. 25 ustawy z dnia 6 grudnia 2006 r. o zasadach prowadzenia polityki rozwoju za prawidłową realizację programu operacyjnego odpowiada IZ. Funkcję IZ dla RPO WiM pełni Zarząd WWM, który wykonuje swoje zadania przy pomocy wyodrębnionych komórek organizacyjnych.

2) Większość obowiązków IZ wykonuje Departament Zarządzania Programami Rozwoju Regionalnego, w ramach którego wyodrębniono Biura odpowiedzialne za wdrażanie Osi priorytetowych RPO WiM. Pozostałe zadania IZ wykonywane są przez wydzielone komórki organizacyjne w Departamencie Polityki Regionalnej, Organizacyjnym, Finansów i Skarbu, Prawnym, Biurze Zamówień Publicznych i Udzielania Zezwoleń oraz Departamencie Audytu Wewnętrznego.

3) Zgodnie z art. 59 pkt 2 rozporządzenia Rady (WE) nr 1083/2006, instytucje zarządzające programami operacyjnymi mają możliwość oddelegowania części lub całości zadań do instytucji pośredniczących, przy czym instytucja zarządzająca ponosi odpowiedzialność za całość realizacji programu.

Instrukcja Wykonawcza Instytucji Zarządzającej
RPO Warmia i Mazury 2007-2013

Na mocy ustawy z dnia 6 grudnia 2006 r. o zasadach prowadzenia polityki rozwoju oraz zgodnie uchwałą nr 14/99/07/III z dnia 19 marca 2007 r. Zarząd WWM powierzył w drodze porozumienia z dnia 19 czerwca 2007 r. pełnienie funkcji IP dla Osi priorytetowej VI Środowisko przyrodnicze Wojewódzkiemu Funduszowi Ochrony Środowiska i Gospodarki Wodnej w Olsztynie.

Natomiast Uchwałą nr 16/104/07/III z dnia 26 marca 2007 r. Zarząd WWM podjął decyzję o powierzeniu części zadań związanych z wdrażaniem części Osi priorytetowej I Przedsiębiorczość RPO WiM IP II. W wyniku udzielenia zamówienia publicznego w trybie przetargu ograniczonego przeprowadzonego na podstawie ustawy z dnia 29 stycznia 2004 r. Prawo zamówień publicznych została podpisana umowa w dniu 20 lutego 2008 r. z Warmińsko-Mazurską Agencją Rozwoju Regionalnego S.A. w Olsztynie.

Szczegółowy zakres zadań komórek organizacyjnych znajduje się w OSZiK oraz w Regulaminie organizacyjnym UM WWM [**Załącznik nr 1.2.1**]dostępnym na stronie internetowej www.warmia.mazury.pl (BIP).

Opisy stanowisk stanowią [**Załącznik nr 1.2.2**] do niniejszej Instrukcji.

Instrukcja Wykonawcza Instytucji Zarządzającej
RPO Warmia i Mazury 2007-2013

1.2.1.4 Schemat instytucjonalny IZ

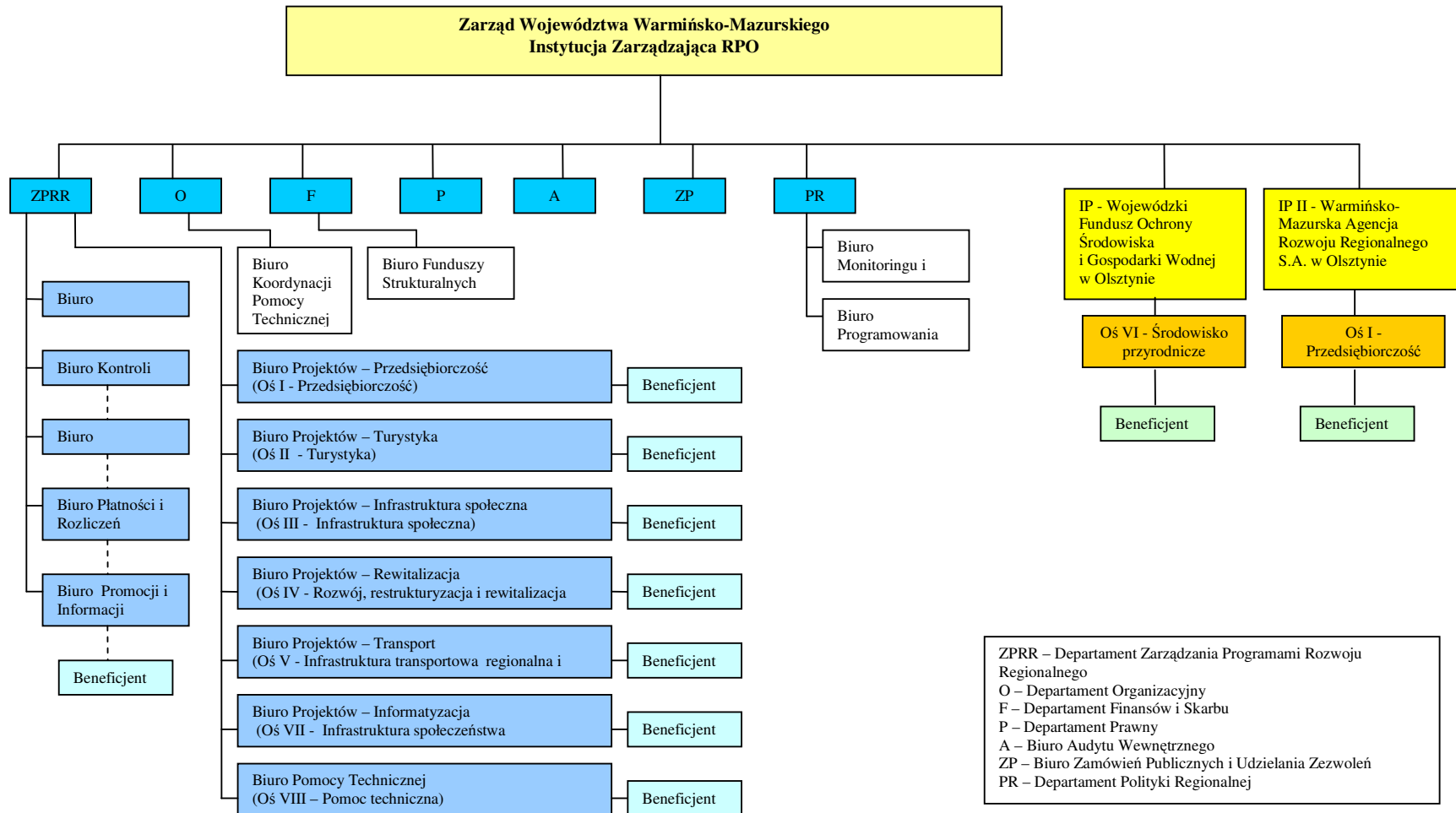

ZPRR – Departament Zarządzania Programami Rozwoju Regionalnego
 O – Departament Organizacyjny
 F – Departament Finansów i Skarbu
 P – Departament Prawny
 A – Biuro Audytu Wewnętrznego
 ZP – Biuro Zamówień Publicznych i Udzielania Zezwoleń
 PR – Departament Polityki Regionalnej

1.2.2 Rola i zadania IZ

1.2.2.1 Przepisy prawne

- 1) Rozporządzenie Rady (WE) nr 1083/2006 z dnia 11 lipca 2006 r. ustanawiającego przepisy ogólne dotyczące Europejskiego Funduszu Rozwoju Regionalnego, Europejskiego Funduszu Społecznego oraz Funduszu Spójności i uchylające rozporządzenie (WE) nr 1260/1999 (Dz. U. UE. L Nr 210 str. 25 z 31 lipca 2006, z późn. zm.);
- 2) Ustawa z dnia 6 grudnia 2006 r. o zasadach prowadzenia polityki rozwoju (Dz. U. Nr 227, poz. 1658, z późn. zm.).

1.2.2.2 Opis zadań IZ

1) IZ zgodnie z postanowieniami rozporządzenia Rady (WE) nr 1083/2006, jest odpowiedzialna za:

- a) zapewnienie, że projekty są wybierane do finansowania zgodnie z kryteriami mającymi zastosowanie do regionalnego programu operacyjnego oraz że spełniają one mające zastosowanie zasady wspólnotowe i krajowe przez cały czas ich realizacji,
- b) zapewnienie weryfikacji rzeczywistego dostarczania współfinansowanych towarów i usług oraz poniesienia wydatków zadeklarowanych przez beneficjentów oraz ich zgodności z zasadami wspólnotowymi i krajowymi,
- c) zapewnienie, że istnieje informatyczny system rejestrowania i przechowywana zapisów księgowych dla każdego projektu w ramach regionalnego programu operacyjnego oraz zapewnienie, że dane dotyczące z realizacji, niezbędne do celów zarządzania finansowego, monitorowania, weryfikacji, audytu i oceny są gromadzone,
- d) zapewnienie, że beneficjenci oraz inne podmioty zaangażowane w realizację projektów prowadzą oddzielny system księgowy lub nadają właściwy kod księgowy wszystkim transakcjom odnoszącym się do danego projektu,
- e) zapewnienie, że ocena regionalnych programów operacyjnych, o której mowa w art. 48 ust. 3 jest prowadzona zgodnie z art. 47,
- f) dostarczanie Komisji Europejskiej informacji umożliwiających jej dokonanie oceny dużych projektów,
- g) zapewnienie zgodności regionalnego programu operacyjnego z wymogami informacji i promocji, ustanowionymi w art. 69,

Instrukcja Wykonawcza Instytucji Zarządzającej
RPO Warmia i Mazury 2007-2013

- h) ustanowienie procedur dla zapewnienia, że wszystkie dokumenty dotyczące wydatków i audytów, wymagane do zapewnienia właściwej ścieżki audytu, są przechowywane zgodnie z wymogami art. 90,
- i) zapewnienie otrzymania przez instytucję certyfikującą wszystkich niezbędnych informacji o procedurach i weryfikacjach prowadzonych w odniesieniu do wydatków na potrzeby poświadczenia,
- j) powołanie Komitetu Monitorującego regionalny program operacyjny, kierowanie jego pracą i zapewnienie mu wymaganych dokumentów, umożliwiających monitorowanie wdrażania RPO w świetle jego celów,
- k) opracowywanie i przedkładanie KE sprawozdań rocznych i końcowych na temat postępów realizacji programów, po ich uprzednim zatwierdzeniu przez KM.

2) Do szczegółowych zadań IZ wynikających z art. 26 ustawy o zasadach prowadzenia polityki rozwoju należy:

- a) przygotowanie szczegółowego opisu osi priorytetowych regionalnego programu operacyjnego,
- b) przygotowanie i przekazanie KM regionalnego programu operacyjnego do zatwierdzenia propozycji kryteriów wyboru projektów,
- c) zawieranie z Wnioskodawcą/Beneficjentem umów o dofinansowanie projektu,
- d) określenie kryteriów kwalifikowalności wydatków objętych dofinansowaniem w ramach regionalnego programu operacyjnego,
- e) określenie poziomu dofinansowania projektu, jako procentu wydatków objętych dofinansowaniem, przy czym poziom ten może:
 - a) być zróżnicowany w zależności od typu projektu lub właściwości Wnioskodawcy/Beneficjenta,
 - b) wynieść do 100% wartości projektu,
- f) określenie systemu realizacji programu operacyjnego,
- g) określenie typów projektów, przy wyborze których niezbędne jest zasięgnięcie opinii ekspertów,
- h) zarządzanie środkami finansowymi przeznaczonymi na realizację programu operacyjnego, pochodzącymi z budżetu państwa, budżetu województwa lub ze źródeł zagranicznych,
- i) dokonywanie płatności ze środków programu operacyjnego na rzecz Wnioskodawców/Beneficjentów,

Instrukcja Wykonawcza Instytucji Zarządzającej
RPO Warmia i Mazury 2007-2013

- j) monitorowanie postępów w realizacji, ewaluacja programu operacyjnego oraz stopnia osiągania jego celów,
- k) opracowywanie, w razie potrzeby, propozycji zmian w programie operacyjnym,
- l) prowadzenie kontroli realizacji programu operacyjnego, w tym kontroli realizacji poszczególnych dofinansowanych projektów,
- m) odzyskiwanie kwot nienależnie wypłaconych Wnioskodawcom/Beneficjentom, zapewnienie właściwej informacji i promocji programu operacyjnego.

1.2.3 Opis procesów dotyczących obiegu dokumentów

1.2.3.1 Przepisy prawne

- 1) Rozporządzenie Prezesa Rady Ministrów z dnia 18 grudnia 1998 r. w sprawie instrukcji kancelaryjnej dla organów samorządu województwa (Dz.U. 160, poz. 1073, z późn. zm.).

1.2.3.2 Uczestnicy procesu

Proces / Instytucja	IC	IZ	IP	IP II
Obieg dokumentów				

W przedmiotowym procesie uczestniczy IZ.

1.2.3.3 Realizacja procesu

- 1) Obieg dokumentów od momentu otrzymania wpływu przez IZ.
 - a) Obieg dokumentów w IZ odbywa się zgodnie z Rozporządzeniem Prezesa Rady Ministrów z dnia 18 grudnia 1998 r. w sprawie instrukcji kancelaryjnej dla organów samorządu województwa.
 - b) W momencie wpływu dokumentów do danej komórki organizacyjnej w UM WWM, Sekretariat przyjmuje, rejestruje dokumenty w Księdze Korespondencyjnej i przekazuje Dyrektorowi/Z-cy Dyrektora danej komórki organizacyjnej w UM WWM.
 - c) Dyrektor/Z-ca Dyrektora danej komórki organizacyjnej w UM WWM zapoznaje się z dokumentami i dekretuje do podległych Kierowników/Pracowników.
 - d) Sekretariat danej komórki organizacyjnej w UM WWM rozdziela i przekazuje dokumenty zgodnie z dekretacją na poszczególnych Kierowników/Pracowników, którzy następnie odbierają dokumenty potwierdzając odbiór podpisem.

2) Obieg dokumentów od momentu ich przygotowania.

- a) Pracownik danej komórki organizacyjnej w UM WWM przygotowuje pismo, które następnie przekazuje do weryfikacji i zaparafowania przez Kierownika.
- b) Kierownik danej komórki organizacyjnej w UM WWM weryfikuje, parafuje pismo i przekazuje do Dyrektora/Z-cy Dyrektora do akceptacji/zatwierdzenia.
- c) Dyrektor komórki organizacyjnej w UM WWM /Z-ca Dyrektora komórki organizacyjnej w UM WWM /Członek Zarządu WWM zatwierdza pismo.
- d) Pracownik/Kierownik danej komórki organizacyjnej w UM WWM przekazuje pismo wychodzące z IZ do Sekretariatu, który następnie przekazuje korespondencję zgodnie Rozporządzeniem Prezesa Rady Ministrów z dnia 18 grudnia 1998 r. w sprawie instrukcji kancelaryjnej dla organów samorządu województwa.

1.2.3.4 Schemat procesu

I Obieg dokumentów od momentu otrzymania wpływu przez IZ

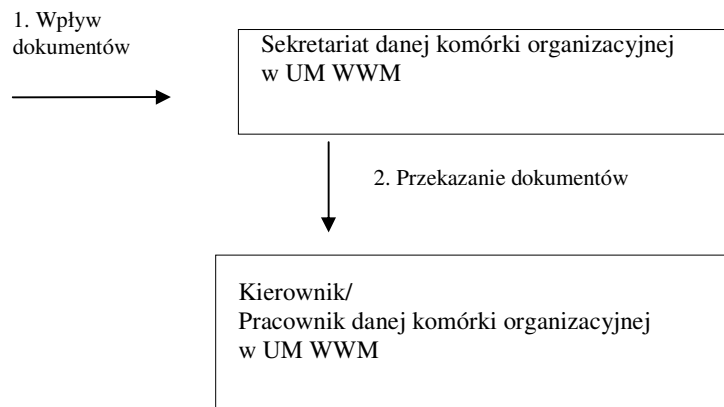

Instrukcja Wykonawcza Instytucji Zarządzającej
RPO Warmia i Mazury 2007-2013

II Obieg dokumentów od momentu ich przygotowania

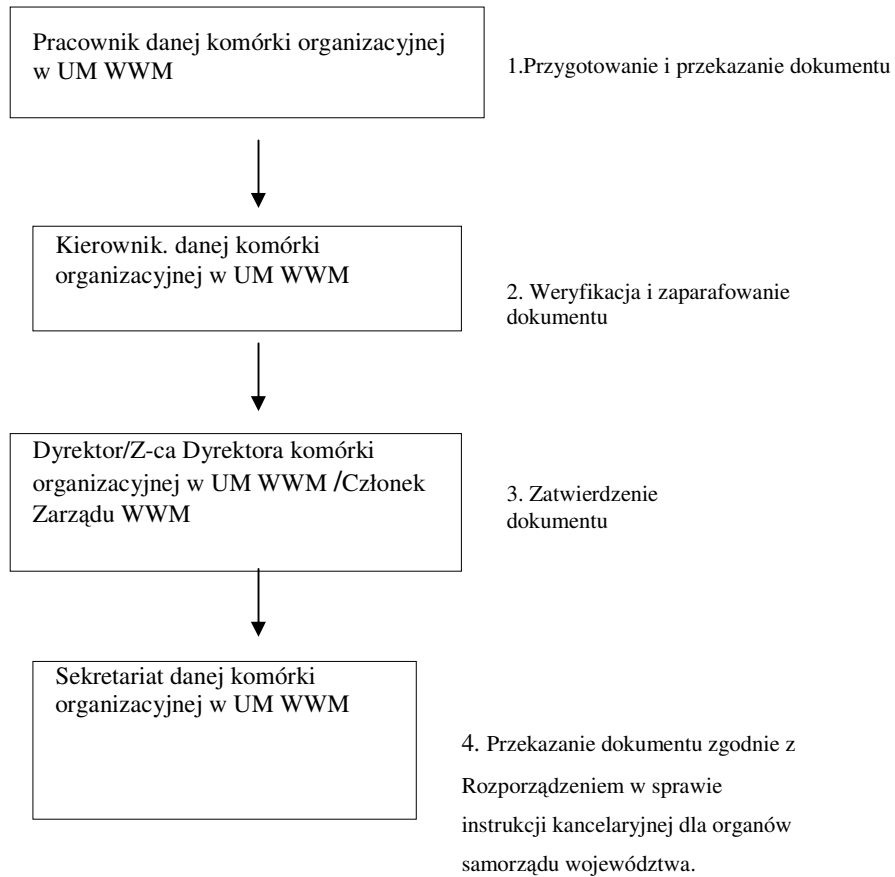

1.2.3.5 Czynniki ryzyka

Lp.	Ryzyko	Waga*	Oczekiwany mechanizm kontroli
1.	Osoby uczestniczące w procesach nie zostały zaznajomione z obowiązującymi procedurami	1	Procedura szkolenia pracowników
2.	Osoby uczestniczące w procesach posługują się nieaktualnymi procedurami	1	Procedura szkolenia pracowników

*Ryzyko:

- 1 – niskie
- 2 – średnie
- 3 – wysokie

Rozdział 1.3 Zasady przygotowania Instrukcji wykonawczej do procesów zachodzących w instytucjach zaangażowanych we wdrażanie RPO WiM

Na podstawie niniejszego dokumentu instytucje zaangażowane we wdrażanie RPO WiM powinny dokonać identyfikacji procesów zachodzących w jednostce i opracować pisemne procedury (instrukcje) opisujące sposoby postępowania w ramach realizacji przedmiotowych procesów.

W skład Instrukcji wykonawczej powinny wchodzić wzory dokumentów, którymi jednostka będzie się posługiwać w trakcie realizacji zadań. Wzory dokumentów powinny stanowić załączniki do poszczególnych procesów zamieszczonych w Instrukcji.

Instrukcje wykonawcze sporządzone przez IP/IP II należy przesłać w wersji papierowej oraz elektronicznej do weryfikacji i zatwierdzenia przez IZ

Rozdział 1.4 Tworzenie i aktualizacja Instrukcji wykonawczej Instytucji Zarządzającej

1.4.1 Opis procesów dotyczących tworzenia Instrukcji wykonawczej IZ

1.4.1.1 Przepisy prawne

- 1) Rozporządzenie Rady (WE) nr 1083/2006 z dnia 11 lipca 2006 r. ustanawiające przepisy ogólne dotyczące Europejskiego Funduszu Rozwoju Regionalnego, Europejskiego Funduszu Społecznego i Funduszu Spójności i uchylające rozporządzenie (WE) nr 1260/1999 (Dz. U. UE L Nr 210, str. 25, z 31 lipca 2006 r., z późn. zm.),
- 2) Rozporządzenie Komisji (WE) nr 1828/2006 z dnia 8 grudnia 2006 r. ustanawiające szczegółowe zasady wykonania rozporządzenia Rady (WE) nr 1083/2006 ustanawiającego przepisy ogólne dotyczące Europejskiego Funduszu Rozwoju Regionalnego, Europejskiego Funduszu Społecznego oraz Funduszu Spójności oraz rozporządzenia(WE) nr 1080/2006 Parlamentu Europejskiego i Rady w sprawie Europejskiego Funduszu Rozwoju Regionalnego (Dz. U. UE L Nr 371, str.1, z 27 grudnia 2006r., z późn. zm.),
- 3) Ustawa z dnia 6 grudnia 2006 r. o zasadach prowadzenia polityki rozwoju (Dz. U. Nr 227, poz. 1658, z późn. zm.).

1.4.1.2 Uczestnicy procesu

Proces/Instytucja	IPOC	IZ	IP	IP II
Tworzenie i aktualizacja Instrukcji wykonawczej IZ				

W przedmiotowym procesie uczestniczy IZ, IPOC (na poziomie Programu) oraz IP (na poziomie Osi priorytetowej) i IP II (na poziomie Działania/Poddziałania).

1.4.1.3 Realizacja procesu

- 1) Instytucja Zarządzająca opracowuje IW, która stanowi opis procesów zachodzących w IZ do końca września 2007r.
- 2) IW zawiera podstawy prawne realizacji RPO WiM, opis czynności związanych z wykonywaniem wszystkich zadań IZ, komórki i stanowiska odpowiedzialne za ich wykonanie oraz terminy, listy kontrolne określające szczegółowy tryb weryfikacji stanu faktycznego z pożądanym, instrukcję obiegu dokumentów programowych oraz finansowych, instrukcje prowadzenia baz danych i sporządzania sprawozdań.

Instrukcja Wykonawcza Instytucji Zarządzającej
RPO Warmia i Mazury 2007-2013

- 3) W IW określone są procesy dotyczące:
 - a) ogłaszania konkursów i naboru projektu,
 - b) oceny i wybór projektów,
 - c) umowy o dofinansowanie projektów,
 - d) sprawozdawczości i monitoringu,
 - e) kontroli,
 - f) ewaluacji,
 - g) zarządzania finansowego,
 - h) nieprawidłowości,
 - i) odzyskiwania kwot,
 - j) systemu informatycznego,
 - k) informacji i promocji,
 - l) archiwizacji,
 - m) certyfikacji,
 - n) pomocy technicznej.
- 4) IW, omawiając poszczególne procesy, wskazuje:
 - a) adekwatne przepisy prawne,
 - b) uczestników procesu,
 - c) opis realizacji procesu,
 - d) schemat procesu,
 - e) czynniki ryzyka wraz z określeniem ich wagi i oczekiwanego mechanizmu kontroli wewnętrznej,
 - f) procedury postępowania w ramach realizacji przedmiotowych procesów.
- 5) Pracownicy BP: BKD, BK, BM, BPiI, BP-P, BP-T, BP-IS, BP-R, BP-TT, BP-I, BPiR, BPT oraz Kierownicy w/w Biur BP przygotowują projekt IW.
- 6) Sporządzony projekt IW jest weryfikowany i akceptowany przez Dyrektora/Z-cę Dyrektora ZPRR.
- 7) Pracownik wieloosobowego stanowiska ds. procedur BKD przygotowuje pismo do IPOC przekazujące zaakceptowany przez Dyrektora/Z-cę Dyrektora ZPRR projekt IW.
- 8) Pismo podlega weryfikacji i zaparafowaniu przez Kierownika BKD, a następnie jest akceptowane przez Dyrektora/Z-ca Dyrektora ZPRR.
- 9) Po otrzymaniu uwag/rekomendacji IPOC Dyrektor/Z-ca Dyrektora ZPRR przekazuje je Kierownikom BP ZPRR w celu zapoznania się.

Instrukcja Wykonawcza Instytucji Zarządzającej
RPO Warmia i Mazury 2007-2013

- 10) Wyznaczeni przez Kierowników BP ZPRR pracownicy BKD, BK, BM, BPiI, BP-P, BP-T, BP-IS, BP-R, BP-TT, BP-I, BPiR, BTP wprowadzają uwagi/rekomendacje IPOC do projektu IW.
 - 11) Opracowany przez w/w pracowników BP projekt IW zostaje przekazany Kierownikom BP w celu zaopiniowania i zaparafowania, a następnie w/w dokumenty przekazane są do BKD.
 - 12) Pracownik wieloosobowego stanowiska ds. procedur BKD opracowuje projekt IW uwzględniający wszystkie zmiany, który następnie jest weryfikowany i parafowany przez Kierownika BKD i akceptowany przez Dyrektora/Z-ca Dyrektora ZPRR .
 - 13) Pracownik wieloosobowego stanowiska ds. procedur w BKD przygotowuje wniosek do Zarządu WWM w sprawie przyjęcia projektu IW, który jest weryfikowany przez Kierownika BKD i akceptowany przez Dyrektora/Z-ca Dyrektora ZPRR.
 - 14) Zarząd WWM zatwierdza projekt IW w formie uchwały.
 - 15) Pracownik wieloosobowego stanowiska ds. procedur BKD przygotowuje pismo do IPOC przekazujące zatwierdzony przez Zarząd WWM projekt IW w celu akceptacji.
 - 16) Pismo podlega weryfikacji przez Kierownika BKD, a następnie jest akceptowane przez Dyrektora/Z-ca Dyrektora ZPRR.
 - 17) W przypadku ponownych uwag/rekomendacji IPOC procedura przebiega zgodnie z opisem realizacji procesu od pkt.9) do pkt.16).
- Maksymalny czas realizacji procesu wynosi 210 dni roboczych.

1.4.1.4 Schemat procesu

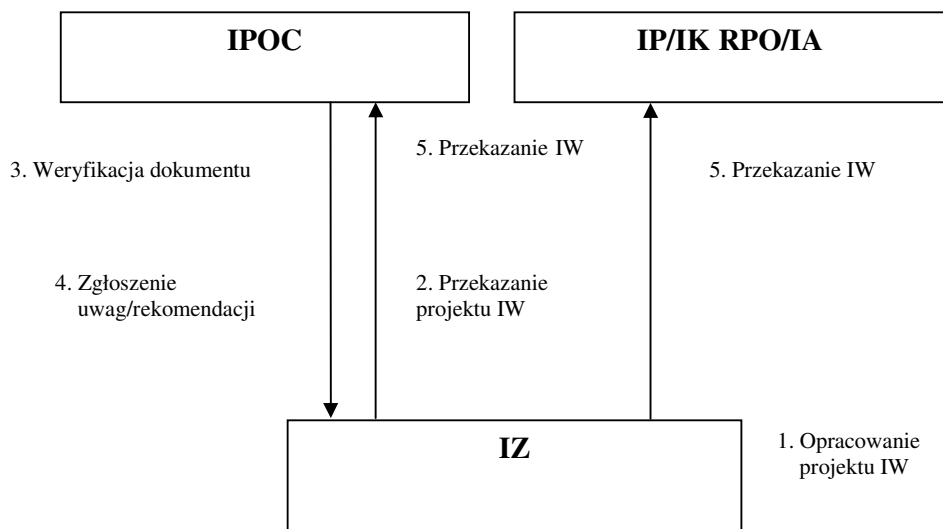

1.4.1.5 Czynniki ryzyka

Lp.	Ryzyko	Waga*	Oczekiwany mechanizm kontroli wewnętrznej
1.	Osoby uczestniczące w procesach posługują się nieaktualnymi procedurami	1	Aktualizacji IW
2.	Osoby uczestniczące w procesach nie zostały zaznajomione z obowiązującymi procedurami	1	Procedura szkolenia pracowników
3.	Procedury nie są zgodne z prawem i wytycznymi UE i krajowymi	2	Współpraca z P
4.	Procedury nie są aktualizowane w terminie	1	Procedura aktualizacji IW

*Ryzyko:

- 1 – niskie
- 2 – średnie
- 3 – wysokie

1.4.2 Opis procesów dotyczących aktualizacji Instrukcji wykonawczej IZ

1.4.2.1 Przepisy prawne

- 1) Rozporządzenie Rady (WE) nr 1083/2006 z dnia 11 lipca 2006 r. ustanawiające przepisy ogólne dotyczące Europejskiego Funduszu Rozwoju Regionalnego, Europejskiego Funduszu Społecznego i Funduszu Spójności i uchylające rozporządzenie (WE) nr 1260/1999 (Dz. U. UE L Nr 210, str. 25, z 31 lipca 2006 r., z późn. zm.),
- 2) Rozporządzenie Komisji (WE) nr 1828/2006 z dnia 8 grudnia 2006 r. ustanawiające szczegółowe zasady wykonania rozporządzenia Rady (WE) nr 1083/2006 ustanawiającego przepisy ogólne dotyczące Europejskiego Funduszu Rozwoju Regionalnego, Europejskiego Funduszu Społecznego oraz Funduszu Spójności oraz rozporządzenia (WE) nr 1080/2006 Parlamentu Europejskiego i Rady w sprawie Europejskiego Funduszu Rozwoju Regionalnego (Dz. U. UE L Nr 371, str.1, z 27 grudnia 2006 r., z późn. zm.),
- 3) Ustawa z dnia 6 grudnia 2006 r o zasadach prowadzenia polityki rozwoju. (Dz. U. Nr 227, poz. 1658).

1.4.2.2 Wzory dokumentów

- 1) Wzór Karty zmian [**Załącznik nr 1.4.1**]
- 2) Wzór wniosku do Zarządu WWM dotyczący aktualizacji Instrukcji wykonawczej IZ [**Załącznik nr 1.4.2**]

1.4.2.3 Uczestnicy procesu

Proces/Instytucja	IPOC	IZ	IP	IP II
Aktualizacja Instrukcji wykonawczej IZ				

W przedmiotowym procesie uczestniczy IZ, IPOC (na poziomie Programu) oraz IP (na poziomie Osi priorytetowej) i IP II (na poziomie Działania/Poddziałania).

1.4.2.4 Realizacja procesu

- 1) Procedura aktualizacji IW dotyczy wprowadzania zmian w funkcjonowaniu procesu wdrażania RPO WiM i obejmuje pracowników jednostek zaangażowanych we wdrażanie RPO WiM.
- 2) Aktualizacja IW ma na celu wyeliminowanie niezgodności oraz nieprawidłowości zawartych w IW.
- 3) Przyczyną wprowadzania zmian (aktualizacji) IW może być:
 - a) wydanie lub zmiana aktów prawnych regulujących procedury objęte IW,
 - b) ustalenia/rekomendacje Instytucji Zewnętrznych: IA, IPOC, IC, IK,
 - c) ustalenia/rekomendacje Instytucji Wewnętrznych: odpowiednie komórki organizacyjne UM WWM zaangażowane we wdrażanie RPO WiM,
 - d) usprawnienia, poprawki w IW IP/IP II.
- 4) W przypadku wydania lub zmian aktów prawnych, a także rekomendacji Instytucji Zewnętrznych i komórek organizacyjnych zaangażowanych w RPO WiM projekt aktualizacji IW przygotowują BP ZPRR, których zakresu działania dotyczą powyższe zmiany.
- 5) Instytucje Zewnętrzne informują pisemnie IZ o konieczności wprowadzenia zmian w funkcjonowaniu procesu wdrażania RPO WiM.
- 6) Komórki organizacyjne UM WWM, zaangażowane we wdrażanie RPO WiM oraz IP/IP II o konieczności wprowadzenia zmian informują bezpośrednio ZPRR za pomocą Karty zmian, która stanowi załącznik nr 1.4.1 do IW.
- 7) Pismo lub Karta zmian dotyczące konieczności wprowadzenia zmian rozpatrywane jest przez Dyrektora/Z-cę Dyrektora ZPRR.
- 8) Dyrektor/Z-ca Dyrektora ZPRR przekazuje Kierownikom BP, których dotyczą zmiany w IW, ustalenia/rekomendacje w celu ich wprowadzenia do IW.
- 9) Wyznaczeni przez Kierowników BP ZPRR pracownicy: BKD, BK, BM, BPiI, BP-P, BP-T, BP-IS, BP-R, BP-TT, BP-I, BPiR, BTP opracowują projekt aktualizacji IW, lub w przypadku odrzucenia wnioskowanych zmian – projekt pisemnego uzasadnienia bezcelowości wprowadzenia zmian.
- 10) Opracowany przez w/w Pracowników BP projekt IW lub projekt pisemnego uzasadnienia bezcelowości wprowadzenia zmian zostaje przekazany Kierownikom BP w celu zaopiniowania i zaparafowania, a następnie w/w dokumenty przekazane są do BKD.

Instrukcja Wykonawcza Instytucji Zarządzającej
RPO Warmia i Mazury 2007-2013

- 11) Pracownik wieloosobowego stanowiska ds. procedur BKD opracowuje, uwzględniając wszystkie zmiany, projekt IW lub pismo informujące o bezcelowości wprowadzenia zmian.
 - 12) Kierownik BKD weryfikuje i parafuje a następnie Dyrektor/Z-ca Dyrektora ZPRR akceptuje projekt IW lub pismo informujące o bezcelowości wprowadzonych zmian.
 - 13) Pracownik wieloosobowego stanowiska ds. procedur w BKD przygotowuje wniosek do Zarządu WWM w sprawie przyjęcia projektu IW, który jest weryfikowany przez Kierownika BKD i akceptowany przez Dyrektora/Z-ca Dyrektora ZPRR.
 - 14) Zarząd WWM zatwierdza projekt zmian/aktualizacji IW w formie uchwały.
 - 15) Po akceptacji Zarządu WWM Pracownik wieloosobowego stanowiska ds. procedur w BKD przekazuje zatwierdzoną IW wszystkim komórkom organizacyjnym zaangażowanym we wdrażanie RPO WiM za pomocą poczty elektronicznej.
 - 16) Wszyscy pracownicy ZPRR są zobowiązani do niezwłocznego zapoznania się z IW.
 - 17) Każda zmiana wprowadzona do IW oznaczona zostaje kolejnym numerem uwzględniającym numer wersji, jest upowszechniana i archiwizowana na osobnym nośniku elektronicznym. Jeden egzemplarz IW wraz z kolejnymi wersjami przechowywany jest w BKD.
 - 18) Pracownik wieloosobowego stanowiska ds. procedur BKD przygotowuje pismo do IPOC przekazujące zatwierdzony przez Zarząd WWM projekt IW lub odrzuconą propozycję zmian wraz z uzasadnieniem (w wersji papierowej i elektronicznej).
 - 19) Pismo podlega weryfikacji i zaparafowaniu przez Kierownika BKD, a następnie jest akceptowane przez Dyrektora/Z-ca Dyrektora ZPRR.
- Maksymalny czas realizacji procesu wynosi 30 dni roboczych.

1.4.2.5 Schemat procesu

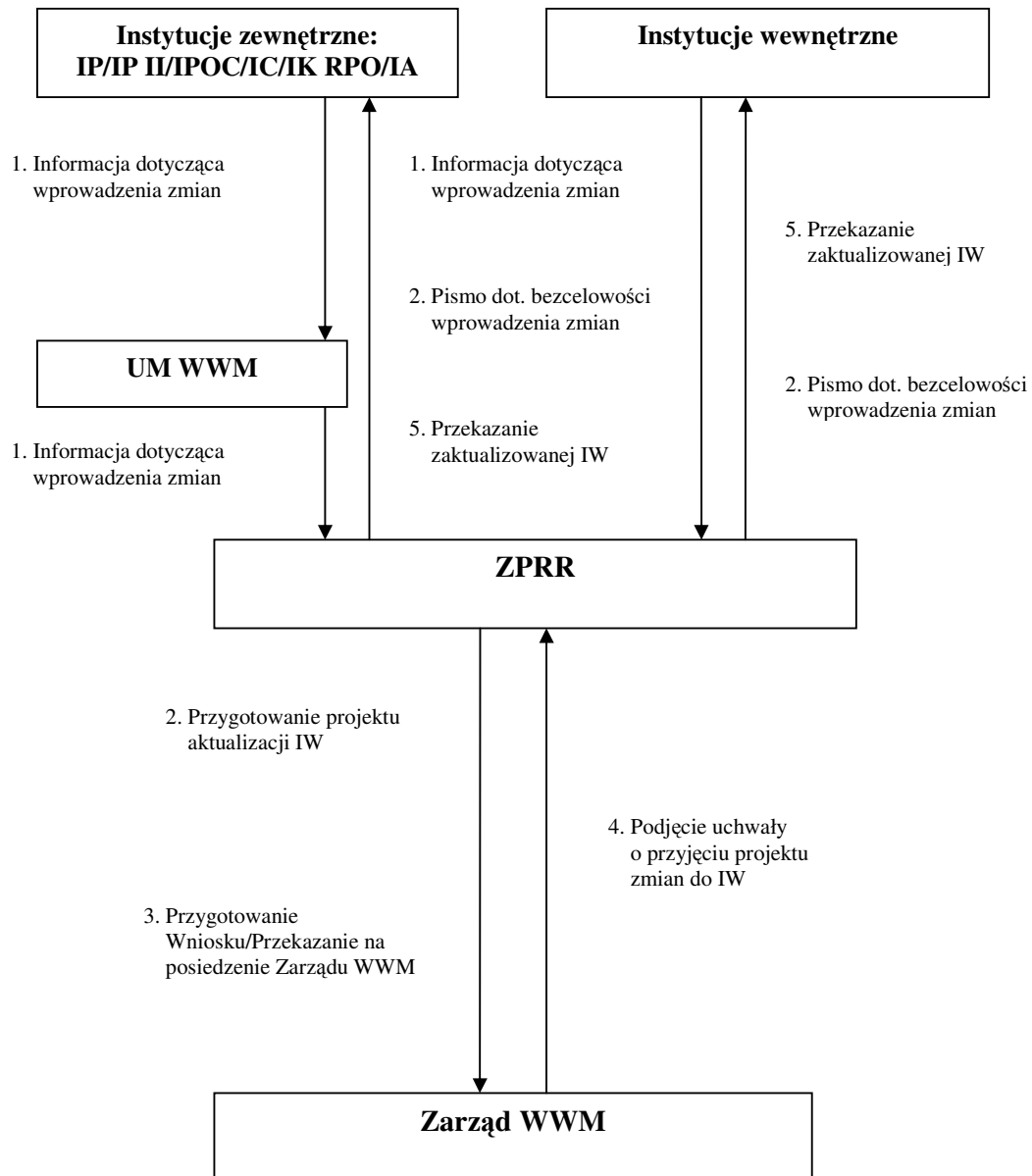

Instrukcja Wykonawcza Instytucji Zarządzającej
RPO Warmia i Mazury 2007-2013

1.4.2.6 Czynniki ryzyka

Lp.	Ryzyko	Waga*	Oczekiwany mechanizm kontroli wewnętrznej
1.	Osoby uczestniczące w procesach posługują się nieaktualnymi procedurami	1	Aktualizacji instrukcji
2.	Osoby uczestniczące w procesach nie zostały zaznajomione z obowiązującymi procedurami	1	Procedura szkolenia pracowników
3.	Procedury nie są zgodne z prawem i wytycznymi UE i krajowymi	1	Współpraca z P
4.	Procedury nie są aktualizowane w terminie	1	Procedura aktualizacji IW
5.	Nieterminowe przekazanie wniosku/ustaleń/rekomendacji dot. zmian w IW	2	Procedura aktualizacji IW
6.	Niedotrzymanie terminów wdrożenia rekomendacji	2	Procedura aktualizacji IW
7.	Niewłaściwe wdrożenie rekomendacji	1	Kontrola na miejscu
8.	Brak upowszechnionej informacji o aktualizacji IW (nie umieszczenie na stronie internetowej RPO WiM)	1	Współpraca z BPiI
9.	Instrukcja wykonawcza nie zostaje zarchiwizowana	1	Kontrola na miejscu

*Ryzyko:

- 1 – niskie
- 2 – średnie
- 3 – wysokie

Rozdział 1.5 Opiniowanie i wprowadzanie zmian do instrukcji IP i IP II

1.5.1 Opis procesów dotyczących opiniowania i wprowadzania zmian do instrukcji IP i IP II

1.5.1.1 Przepisy prawne

- 1) Rozporządzenie Rady (WE) nr 1083/2006 z dnia 11 lipca 2006 r. ustanawiające przepisy ogólne dotyczące Europejskiego Funduszu Rozwoju Regionalnego, Europejskiego Funduszu Społecznego i Funduszu Spójności i uchylające rozporządzenie (WE) nr 1260/1999 (Dz. U. UE L Nr 210, str. 25, z 31 lipca 2006 r., z późn. zm.),
- 2) Rozporządzenie Komisji (WE) nr 1828/2006 z dnia 8 grudnia 2006 r. ustanawiające szczegółowe zasady wykonania rozporządzenia Rady (WE) nr 1083/2006 ustanawiającego przepisy ogólne dotyczące Europejskiego Funduszu Rozwoju Regionalnego, Europejskiego Funduszu Społecznego oraz Funduszu Spójności oraz rozporządzenia (WE) nr 1080/2006 Parlamentu Europejskiego i Rady w sprawie Europejskiego Funduszu Rozwoju Regionalnego (Dz. U. UE L Nr 371, str. 1 z 27 grudnia 2006 r., z późn. zm.),
- 3) Ustawa z dnia 6 grudnia 2006 r. o zasadach prowadzenia polityki rozwoju (Dz. U. Nr 227, poz. 1658, z późn. zm.).

1.5.1.2 Wzory dokumentów

- 1) Wzór wniosku do Zarządu WWM dotyczący zmian w IW IP/IP II [Załącznik nr 1.5.1],
- 2) Wzór listy sprawdzającej do weryfikacji Instrukcji wykonawczej IP/IP II [Załącznik nr 1.5.2].

1.5.1.3 Uczestnicy procesu

Proces/Instytucja	IPOC	IZ	IP	IP II
Opiniowanie i wprowadzanie zmian do instrukcji IP i IP II				

W przedmiotowym procesie uczestniczy IZ (na poziomie Programu) oraz IP (na poziomie Osi priorytetowej) i IP II (na poziomie Działania/Poddziałanie).

1.5.1.4 Realizacja procesu

- 1) Procedura opiniowania IW IP/IP II i zmian IW IP/IP II obejmuje pracowników IZ oraz w/w jednostek zaangażowanych we wdrażanie RPO WiM.
- 2) Przyczyną zmian Instrukcji Wykonawczej IP/IP II może być:
 - a) wydanie lub zmiana aktów prawnych regulujących procedury objęte IW IP/IP II,
 - b) rekomendacje IK, IC, IA – w niniejszym przypadku IP/IP II informuje IZ pisemnie o konieczności wprowadzenia zmian do IW IP/IP II,
 - c) ustalenia/rekomendacje IZ - IZ informuje pisemnie IP/IP II o konieczności wprowadzenia zmian do IW IP/IP II

1. Informacja IP/IPII dotycząca konieczności wprowadzenia zmian w IW IP/IPII.

- 1) IP/IP II sporządza projekt aktualizacji zatwierdzony przez Zarząd IP/IP II oraz informację o konieczności wprowadzenia zmian w IW IP/IP II i przekazuje ją do akceptacji IZ.
- 2) Dyrektor/Z-ca Dyrektora dekretuje pismo z dokumentem na Kierownika BKD/BP-P, Kierownik BKD/BP-P przekazuje pismo Pracownikowi ds. koordynacji BKD/BP-P.
- 3) Pracownik ds. koordynacji BKD/BP-P weryfikuje projekt aktualizacji IW IP/IP II w oparciu o listę sprawdzającą stanowiącą załącznik nr 1.5.2. do IW IZ oraz przygotowuje projekt pisma o akceptacji/odrzuconiu wnioskowanych zmian.
- 4) Opracowany przez pracowników projekt pisma weryfikuje i parafuje Kierownik BKD/BP-P.
- 5) Dyrektor/Z-ca Dyrektora akceptuje pismo.
- 6) Pracownik ds. koordynacji BKD/BP-P przekazuje pismo do IP/IPII.

Instrukcja Wykonawcza Instytucji Zarządzającej
RPO Warmia i Mazury 2007-2013

7) W przypadku akceptacji przez IZ projektu aktualizacji IW IP pracownik ds. koordynacji BKD/BP-P przygotowuje wniosek do Zarządu WWM w sprawie przyjęcia IW IP/IPII.

8) Zarząd WWM zatwierdza projekt IW IP/IPII

Każda zmiana wprowadzona do IW IP/IP II oznaczona zostaje kolejnym numerem uwzględniającym numer wersji, jest upowszechniana i archiwizowana na osobnym nośniku elektronicznym. Jeden egzemplarz IW IP/IP II wraz z kolejnymi wersjami przechowywany jest BKD/BP-P. Maksymalny czas realizacji procesu wynosi 30 dni roboczych.

2. Informacja IZ dotycząca konieczności wprowadzenia zmian w IW IP/IPII

1) Pracownik ds. koordynacji BKD/BP-P przygotowuje projekt pisma z rekomendacjami IZ dotyczącego konieczności wprowadzania zmian w IW IP/IPII.

2) Kierownik BKD/BP-P weryfikuje i parafuje pismo oraz przekazuje je Dyrektorowi/Z-cy Dyrektora do akceptacji.

3) Dyrektor/Z-ca Dyrektora akceptuje pismo.

4) Pracownik ds. koordynacji BKD/BP-P przekazuje pismo do IP/IPII.

5) IP/IP II wprowadza rekomendacje IZ, Zarząd IP/IP II zatwierdza zaktualizowaną IW IP/IP II i przekazuje ją wraz z pismem przewodnim do IZ.

6) Dyrektor/Z-ca Dyrektora dekretuje pismo z dokumentem na Kierownika BKD/BP-P, Kierownik BKD/BP-P przekazuje pismo Pracownikowi ds. koordynacji BKD/BP-P.

7) Pracownik ds. koordynacji BKD/BP-P weryfikuje projekt aktualizacji IW IP/IP II w oparciu o listę sprawdzającą stanowiącą załącznik nr 1.5.2. do IW IZ, przygotowuje wniosek do Zarządu WWM w sprawie przyjęcia IW IP/IP II.

8) Zarząd WWM zatwierdza projekt IW IP/IP II.

9) Każda zmiana wprowadzona do IW IP/IP II oznaczona zostaje kolejnym numerem uwzględniającym numer wersji, jest upowszechniana i archiwizowana na osobnym nośniku elektronicznym. Jeden egzemplarz IW IP/IP II wraz z kolejnymi wersjami przechowywany jest BKD/BP-P.

Maksymalny czas realizacji procesu wynosi dni 30 roboczych.

1.5.1.5 Schemat procesu

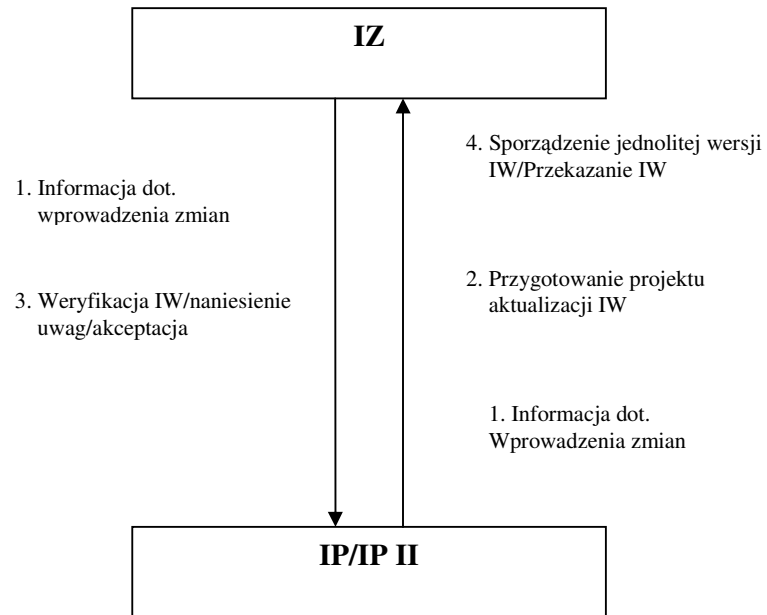

1.5.1.6 Czynniki ryzyka

Lp.	Ryzyko	Waga*	Oczekiwany mechanizm kontroli wewnętrznej
1.	Osoby uczestniczące w procesach posługują się nieaktualnymi procedurami	1	Procedura aktualizacji instrukcji
2.	Osoby uczestniczące w procesach nie zostały zaznajomione z obowiązującymi procedurami	1	Procedura aktualizacji instrukcji
3.	Procedury nie są zgodne z procedurami UE i krajowymi	1	Procedura aktualizacji instrukcji. Kontrola na miejscu
4.	Procedury nie są aktualizowane w terminie	1	Procedura aktualizacji instrukcji
5.	Nieterminowe przekazanie wniosku/ustaleń/rekomendacji dot. zmian w IW	1	Rejestr pism wychodzących
6.	Niedotrzymanie terminów wdrożenia rekomendacji	1	Kontrola na miejscu
7.	Niewłaściwe wdrożenie rekomendacji	1	Kontrola na miejscu
8.	Brak upowszechnionej informacji o aktualizacji IW	1	Kontrola na miejscu
9.	IW nie zostaje zarchiwizowana	1	Kontrola na miejscu

*Ryzyko:

- 1 – niskie
- 2 – średnie
- 3 – wysokie

Rozdział 1.6 Obowiązek przekazywanie kserokopii dokumentacji niezbędnej do weryfikacji wniosku o płatność do IZ przez IP/IP II

1.6.1 Opis procesów dotyczących przekazywania dokumentacji przez IP/IP II

1.6.1.1 Przepisy prawne

- 1) Rozporządzenie Rady (WE) nr 1083/2006 z dnia 11 lipca 2006 r. ustanawiające przepisy ogólne dotyczące Europejskiego Funduszu Rozwoju Regionalnego, Europejskiego Funduszu Społecznego i Funduszu Spójności i uchylające rozporządzenie (WE) nr 1260/1999 (Dz. U. UE L Nr 210, str. 25, z 31 lipca 2006 r., z późn. zm.),
- 2) Rozporządzenie Komisji (WE) nr 1828/2006 z dnia 8 grudnia 2006 r. ustanawiające szczegółowe zasady wykonania rozporządzenia Rady (WE) nr 1083/2006 ustanawiającego przepisy ogólne dotyczące Europejskiego Funduszu Rozwoju Regionalnego, Europejskiego Funduszu Społecznego oraz Funduszu Spójności oraz rozporządzenia(WE) nr 1080/2006 Parlamentu Europejskiego i Rady w sprawie Europejskiego Funduszu Rozwoju Regionalnego (Dz. U. UE L Nr 371, str. 1, z 27 grudnia 2006 r., z późn. zm.),
- 3) Ustawa z dnia 6 grudnia 2006 r. o zasadach prowadzenia polityki rozwoju (Dz. U. Nr 227, poz. 1658, z późn. zm).

1.6.1.2 Uczestnicy procesu

Proces/Instytucja	IC	IZ	IP	IP II
Obowiązek przekazywania kserokopii dokumentacji niezbędnej do weryfikacji wniosku o płatność do IZ przez IP/IP II				

W przedmiotowym procesie uczestniczy IZ (na poziomie Programu), IP (na poziomie Osi priorytetowej) oraz IP II (na poziomie Działania/Poddziałania).

1.6.1.3 Realizacja procesu

- 1) Procedura przekazywania kserokopii dokumentacji (wniosek o dofinansowanie projektu, umowa, aneks) na bieżąco(niezwłocznie po podpisaniu umowy, aneksu z beneficjentem) dotyczy pracowników IZ oraz IP/IP II

Instrukcja Wykonawcza Instytucji Zarządzającej
RPO Warmia i Mazury 2007-2013

- 2) Przyczyną przekazywania kserokopii dokumentacji do IZ przez IP/IP II jest weryfikacja przesłanych przez IP/IP II do IZ wniosków o płatność.
- 3) IP/IP II sporządza kopie wyżej wymienionych dokumentów potwierdzonych za zgodność z oryginałem, w formie skatalogowanej i ponumerowanej przekazuje do IZ
- 4) Przejęte dokumenty IZ przechowuje w przystosowanym do tego pomieszczeniu

1.6.1.4 Schemat procesu

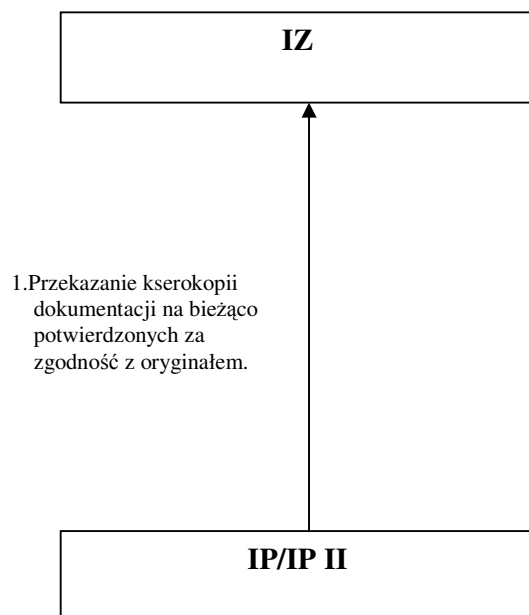

Instrukcja Wykonawcza Instytucji Zarządzającej
RPO Warmia i Mazury 2007-2013

1.6.1.5 Czynniki ryzyka

Lp.	Ryzyko	Waga*	Oczekiwany mechanizm kontroli wewnętrznej
1.	Osoby uczestniczące w procesach posługują się nieaktualnymi procedurami	1	Procedura aktualizacji instrukcji
2.	Osoby uczestniczące w procesach nie zostały zaznajomione z obowiązującymi procedurami	1	Procedura aktualizacji instrukcji
3.	Procedury nie są zgodne z procedurami UE i krajowymi	1	Procedura aktualizacji instrukcji. Kontrola na miejscu
4.	Procedury nie są aktualizowane w terminie	1	Procedura aktualizacji instrukcji
5.	Nieterminowe przekazanie wniosku/ustaleń/rekomendacji dot. zmian w IW	1	Rejestr pism wychodzących
6.	Niedotrzymanie terminów wdrożenia rekomendacji	1	Kontrola na miejscu
7.	Niewłaściwe wdrożenie rekomendacji	1	Kontrola na miejscu
8.	Brak upowszechnionej informacji o aktualizacji IW	1	Kontrola na miejscu
9.	IW nie zostaje zarchiwizowana	1	Kontrola na miejscu

* Ryzyko

- 1 – niskie
- 2 – wysokie
- 3 – średnie

Rozdział 1.7 Zawieranie porozumienia/aneksu do porozumienia pomiędzy IZ – IP

1.7.1 Opis procesów dotyczących zawierania porozumienia/aneksu do porozumienia pomiędzy IZ - IP

1.7.1.1 Przepisy prawne

- 1) Rozporządzenie Rady (WE) nr 1083/2006 z dnia 11 lipca 2006 r. ustanawiające przepisy ogólne dotyczące Europejskiego Funduszu Rozwoju Regionalnego, Europejskiego Funduszu Społecznego oraz Funduszu Spójności i uchylające rozporządzenie (WE) nr 1260/1999 (Dz. U. UE L Nr 210, str. 25, z 31 lipca 2006 r., z późn. zm.),
- 2) Rozporządzenie Komisji (WE) nr 1828/2006 z dnia 8 grudnia 2006 r. ustanawiające szczegółowe zasady wykonywania rozporządzenia Rady (WE) nr 1083/2006 ustanawiające przepisy ogólne dotyczące Europejskiego Funduszu Rozwoju Regionalnego, Europejskiego Funduszu Społecznego oraz Funduszu Spójności oraz rozporządzenia (WE) nr 1080/2006 Parlamentu Europejskiego i Rady w sprawie Europejskiego Funduszu Rozwoju Regionalnego, (Dz. U. UE L Nr 371, str. 1, z 27 grudnia 2006 r., z późn. zm.),
- 3) Ustawa z dnia 6 grudnia 2006 r. o zasadach prowadzenia polityki rozwoju (Dz. U. Nr 227, poz. 1658, z późn. zm.).

1.7.1.2 Wzory dokumentów

- 1) Uchwała Zarządu Województwa Warmińsko-Mazurskiego w sprawie powierzenia części zadań związanych z realizacją RPO WiM Wojewódzkiemu Funduszowi Ochrony Środowiska i Gospodarki Wodnej w Olsztynie [**Załącznik nr 1.7.1**]

1.7.1.3 Uczestnicy procesu

Proces / Instytucja	IC	IZ	IP	IP II
Zawieranie porozumienia/aneksu do porozumienia IZ – IP				

W przedmiotowym procesie uczestniczą IZ (na poziomie Programu) i IP (na poziomie Osi priorytetowej).

1.7.1.4 Realizacja procesu

- 1) Zawieranie porozumienia pomiędzy IZ - IP
 - a) Zarząd WWM powierzył część zadań związanych z realizacją RPO WiM IP, na podstawie Uchwały Zarządu WWM [**Załącznik nr 1.7.1**], w drodze porozumienia.
 - b) Porozumienie w sprawie systemu realizacji RPO WiM na lata 2007-2013 dla Osi priorytetowej VI Środowisko przyrodnicze zostało zawarte pomiędzy Zarządem WWM, a WFOŚiGW.
 - c) Projekt porozumienia zostaje przygotowany przez Pracownika wieloosobowego stanowiska ds. koordynacji w BKD oraz przekazany do weryfikacji i parafowania Kierownikowi BKD, ten zaś przekazuje projekt dokumentu Dyrektorowi/Z-cy Dyrektora ZPRR, który dokonuje weryfikacji i zaparafowania.
 - d) Pracownik wieloosobowego stanowiska ds. koordynacji przekazuje zweryfikowany i zaparafowany projekt porozumienia do P oraz F w celu skonsultowania treści i naniesienia ewentualnych poprawek.
 - e) Pracownik wieloosobowego stanowiska Radcy Prawnego opiniuje projekt ww. dokumentu i przekazuje Kierownikowi BKD, ten zaś przekazuje ww. dokument Skarbnikowi Województwa.
 - f) Skarbnik Województwa opiniuje projekt porozumienia oraz przekazuje go Kierownikowi BKD.
 - g) Po ostatecznym uzgodnieniu treści porozumienia Kierownik BKD przekazuje ww. dokument Pracownikowi wieloosobowego stanowiska ds. koordynacji w BKD.
 - h) Pracownik wieloosobowego stanowiska ds. koordynacji w BKD przygotowuje pismo przewodnie oraz dwa jednobrzmiące egzemplarze porozumienia, z których jeden jest weryfikowany i parafowany przez Kierownika BKD, Dyrektora/Z-cę Dyrektora ZPRR
 - i) Pracownik wieloosobowego stanowiska ds. koordynacji przekazuje zaakceptowane dokumenty do P i F w celu zaopiniowania przez Pracownika wieloosobowego stanowiska Radcy Prawnego oraz zaparafowania przez Skarbnika WWM.
 - j) Kierownik BKD przekazuje, zaopiniowane przez Pracownika wieloosobowego stanowiska Radcy Prawnego w P i kontrasygnowane przez Skarbnika WWM, porozumienie dwóm przedstawicielom Zarządu WWM w celu jego podpisania.

Instrukcja Wykonawcza Instytucji Zarządzającej
RPO Warmia i Mazury 2007-2013

- k) Podpisane przez Członków Zarządu WWM porozumienie jest zwracane do Dyrektora /Z-cy Dyrektora ZPRR.
- l) Pracownik stanowiska ds. obsługi sekretariatu ZPRR przesyła do IP dwa podpisane egzemplarze porozumienia wraz z pismem przewodnim.
- m) Po otrzymaniu porozumienia przez IP następuje procedura jego podpisania przez osoby upoważnione do reprezentowania IP. Zaparafowany jeden egzemplarz porozumienia IP odsyła niezwłocznie do IZ.
- n) Pracownik stanowiska ds. obsługi sekretariatu ZPRR wprowadza podpisane porozumienie do rejestru korespondencji i przekazuje Kierownikowi BKD.

Maksymalny czas realizacji procesu wynosi 40 dni roboczych.

2) Zawieranie aneksu do porozumienia pomiędzy IZ – IP

- a) Podstawą wszczęcia działań zmierzających do sporządzenia aneksu do porozumienia są propozycje zmian złożone przez IP lub IZ.
- b) IP przesyła do IZ wnioski o wprowadzenie zmian w porozumieniu, ewentualne uwagi, zapytania w celu uzgodnienia spójnego stanowiska/zapisu.
- c) Dyrektor/Z-ca Dyrektora ZPRR przekazuje wniosek o wprowadzenie zmian Kierownikowi BKD, ten zaś dekretuje pismo na Pracownika wieloosobowego stanowiska ds. koordynacji w celu weryfikacji zasadności zgłoszonych propozycji zmian w porozumieniu.
- d) Pracownik wieloosobowego stanowiska ds. koordynacji, w przypadku uznania zmian za zasadne, przygotowuje dwa egzemplarze projektu aneksu do porozumienia wraz z pismem przewodnim oraz przekazuje go Kierownikowi BKD w celu weryfikacji i zaparafowania.
- e) Kierownik BKD dokonuje weryfikacji i zaparafowania projektu aneksu i pisma oraz przekazuje je Dyrektorowi/Z-cy Dyrektora ZPRR.
- f) Dyrektor /Z-ca Dyrektora weryfikuje i parafuje projekt dokumentów.
- g) Pracownik stanowiska ds. obsługi sekretariatu ZPRR przekazuje komplet dokumentów do zaopiniowania do P.
- h) Pracownik wieloosobowego stanowiska Rady Prawnego opiniuje przekazane dokumenty i przekazuje Kierownikowi BKD, ten zaś przekazuje je do zaopiniowania do F.
- i) Skarbnik WWM opiniuje otrzymane dokumenty i przekazuje Kierownikowi BKD.

Instrukcja Wykonawcza Instytucji Zarządzającej
RPO Warmia i Mazury 2007-2013

- j) Kierownik BKD przekazuje zaopiniowaną przez Radcę Prawnego i kontrasygnowaną przez Skarbnika WWM dokumentację w celu jej podpisania przez dwóch przedstawicieli Zarządu WWM.
 - k) Członkowie Zarządu WWM podpisują dwa egzemplarze aneksu do porozumienia i przekazują je Dyrektorowi/Z-cy Dyrektora ZPRR.
 - l) Pracownik stanowiska ds. obsługi sekretariatu ZPRR przesyła podpisany w dwóch egzemplarzach aneks do porozumienia oraz pismo przewodnie do IP.
 - m) Osoby upoważnione w IP podpisują aneks do porozumienia i odsyłają jeden egzemplarz aneksu do IZ.
 - n) Pracownik stanowiska ds. obsługi sekretariatu ZPRR wprowadza dokument do rejestru korespondencji spraw i przekazuje Kierownikowi BKD.
- Maksymalny czas realizacji procesu wynosi 14 dni roboczych
- 3) Odmowa zawarcia aneksu do porozumienia pomiędzy IZ-IP
- a) Dyrektor/Z-ca Dyrektora ZPRR przekazuje wniosek o wprowadzenie zmian Kierownikowi BKD, ten zaś dekretuje pismo na Pracownika wieloosobowego stanowiska ds. koordynacji w celu weryfikacji zasadności zgłoszonych propozycji zmian w porozumieniu.
 - b) W przypadku gdy Pracownik wieloosobowego stanowiska ds. koordynacji w wyniku weryfikacji wniosku o wprowadzenie zmian w porozumieniu stwierdza, że aneksowanie porozumienia jest niezasadne przygotowuje projekt pisma o odmowie aneksowania porozumienia i przekazuje go wraz z wnioskiem o wprowadzenie zmian Kierownikowi BKD w celu weryfikacji i zaparafowania.
 - c) Kierownik BKD weryfikuje i parafuje projekt pisma oraz przekazuje komplet dokumentów Dyrektorowi/Z-cy Dyrektora ZPRR.
 - d) Dyrektor/Z-ca Dyrektora ZPRR weryfikuje i parafuje pismo oraz przekazuje komplet dokumentów do P w celu akceptacji.
 - e) Pracownik wieloosobowego stanowiska Radcy Prawnego opiniuje przekazane dokumenty i przekazuje Kierownikowi BKD, ten zaś przekazuje je do F w celu zaopiniowania.
 - f) Skarbnik WWM opiniuje otrzymane dokumenty i przekazuje Kierownikowi BKD.
 - g) Kierownik BKD przekazuje pismo zaopiniowane przez Radcę Prawnego i Skarbnika WWM oraz wniosek IP o dokonanie zmian w porozumieniu Dyrektorowi/Z-cy Dyrektora ZPRR.
 - h) Dyrektor/Z-ca Dyrektora zatwierdza ww. pismo.

Instrukcja Wykonawcza Instytucji Zarządzającej
RPO Warmia i Mazury 2007-2013

- i) Pracownik stanowiska ds. obsługi sekretariatu ZPRR wysyła zatwierdzone przez Dyrektora/Z-cę Dyrektora ZPRR pismo do IP.

Maksymalny czas realizacji procesu wynosi 16 dni roboczych

1.7.1.5 Schemat procesu

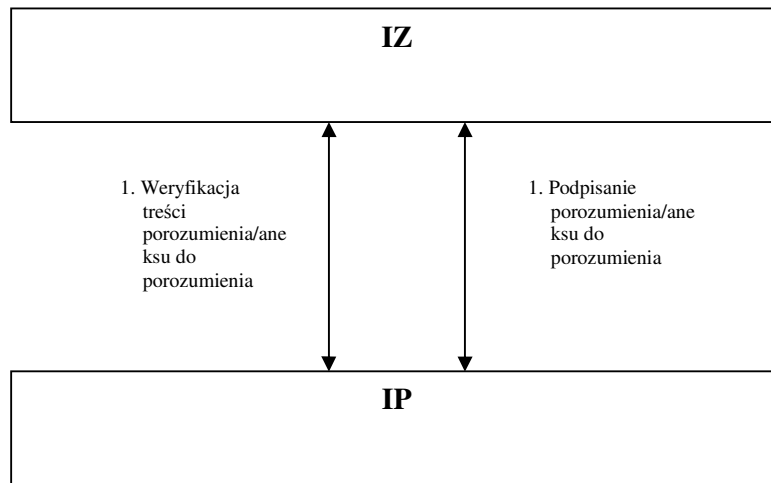

1.7.1.6 Czynniki ryzyka

Lp.	Ryzyko	Waga*	Oczekiwany mechanizm kontroli wewnętrznej
1.	Ryzyko podpisania porozumienia innej treści niż określona przez strony	1	Weryfikacja treści porozumienia przed jej podpisaniem
2.	Podpisanie porozumienia przez osoby nieuprawnione	1	Weryfikacja danych osób wymienionych w porozumieniu
3.	Ryzyko nie podpisania porozumienia we właściwym terminie	1	Przestrzeganie procedur

*Ryzyko:

- 1 – niskie
- 2 – średnie
- 3 – wysokie

Rozdział 1.8 Zawieranie umowy/aneksu do umowy pomiędzy IZ –IP II

1.8.1 Opis procesów dotyczących zawierania umowy/aneksu do umowy pomiędzy IZ – IP II

1.8.1.1 Przepisy prawne

- 1) Rozporządzenie Rady (WE) nr 1083/2006 z dnia 11 lipca 2006 r. ustanawiające przepisy ogólne dotyczące Europejskiego Funduszu Rozwoju Regionalnego, Europejskiego Funduszu Społecznego oraz Funduszu Spójności i uchylające rozporządzenie (WE) nr 1260/1999 (art. 59) (Dz. U. UE L Nr 210, str. 25, z 31 lipca 2006 r., z późn. zm.),
- 2) Rozporządzenie Komisji (WE) nr 1828/2006 z dnia 8 grudnia 2006 r. ustanawiające szczegółowe zasady wykonywania rozporządzenia Rady (WE) nr 1083/2006 ustanawiające przepisy ogólne dotyczące Europejskiego Funduszu Rozwoju Regionalnego, Europejskiego Funduszu Społecznego oraz Funduszu Spójności oraz rozporządzenia (WE) nr 1080/2006 Parlamentu Europejskiego i Rady w sprawie Europejskiego Funduszu Rozwoju Regionalnego, (Dz. U. UE L Nr 371, str. 1, z 27 grudnia 2006 r., z późn. zm.),
- 3) Ustawa z dnia 6 grudnia 2006 r. o zasadach prowadzenia polityki rozwoju (Dz. U. Nr 227, poz. 1658, z późn. zm.).

1.8.1.2 Wzory dokumentów

- 1) Uchwała Zarządu Województwa Warmińsko-Mazurskiego w sprawie powierzenia części zadań związanych z realizacją RPO WiM IP II [**Załącznik nr 1.8.1**]

1.8.1.3 Uczestnicy procesu

Proces/Instytucja	IC	IZ	IP	IP II
Zawieranie umowy/aneksu pomiędzy IZ – IP II				

W przedmiotowym procesie uczestniczą IZ (na poziomie Programu) oraz IP II (na poziomie Działania/Poddziałania).

1.8.1.4 Realizacja procesu

- 1) Zawieranie umowy pomiędzy IZ - IP II
 - a) Umowa pomiędzy IZ a IP II dotyczy powierzenia części zadań związanych z realizacją Osi Priorytetowej Przedsiębiorczość RPO WiM.
 - b) IP II jest wybierana zgodnie przepisami ustawy z dnia 29 stycznia 2004 r. Prawo zamówień publicznych.
 - c) Projekt umowy zostaje przygotowany przez Pracownika wieloosobowego stanowiska ds. koordynacji w BP-P oraz przekazany do weryfikacji i parafowania Kierownikowi BP-P, ten zaś przekazuje projekt dokumentu Dyrektorowi/Z-cy Dyrektora ZPRR w celu jego weryfikacji i zaparafowania.
 - d) Pracownik wieloosobowego stanowiska ds. koordynacji przekazuje zweryfikowany i zaparafowany projekt umowy do ZP, P oraz F w celu skonsultowania treści i naniesienia ewentualnych poprawek.
 - e) Pracownik wieloosobowego stanowiska Rady Prawnego opiniuje projekt ww. dokumentu i przekazuje Kierownikowi BKD, ten zaś przekazuje ww. dokument Skarbnikowi Województwa.
 - f) Skarbnik Województwa opiniuje projekt porozumienia oraz przekazuje go Kierownikowi BP-P.
 - g) Po ostatecznym uzgodnieniu treści umowy Pracownik wieloosobowego stanowiska ds. koordynacji w BP-P przygotowuje pismo przewodnie oraz dwa jednobrzmiące egzemplarze umowy, z których jeden jest weryfikowany i parafowany przez Kierownika BP-P, Dyrektora/Z-cę Dyrektora ZPRR
 - h) Pracownik wieloosobowego stanowiska ds. koordynacji przekazuje zaakceptowane dokumenty do ZP, P i F w celu zaopiniowania przez Pracownika wieloosobowego stanowiska Rady Prawnego oraz zaparafowania przez Skarbnika WWM.
 - i) Kierownik BP-P przekazuje, zaopiniowane przez Radcę Prawnego i kontrasygnowane przez Skarbnika WWM, umowę dwóm przedstawicielom Zarządu WWM w celu jego podpisania.
 - j) Podpisana przez Członków Zarządu WWM umowa jest zwracane do Dyrektora /Z-cy Dyrektora ZPRR.
 - k) Pracownik stanowiska ds. obsługi sekretariatu ZPRR przesyła do IP II dwa podpisane egzemplarze umowy wraz z pismem przewodnim.

Instrukcja Wykonawcza Instytucji Zarządzającej
RPO Warmia i Mazury 2007-2013

- l) Po otrzymaniu umowy przez IP II następuje procedura jego podpisania przez osoby upoważnione do reprezentowania IP II. Zaparafowany jeden egzemplarz umowy IP II odsyła niezwłocznie do IZ.
- m) Pracownik stanowiska ds. obsługi sekretariatu ZPRR wprowadza podpisaną umowę do rejestru spraw i przekazuje Kierownikowi BP-P
- n) Po otrzymaniu porozumienia przez IP następuje procedura jego podpisania przez osoby upoważnione do reprezentowania IP. Zaparafowany jeden egzemplarz porozumienia IP odsyła niezwłocznie do IZ.
- o) Pracownik stanowiska ds. obsługi sekretariatu ZPRR wprowadza podpisane porozumienie do rejestru korespondencji i przekazuje Kierownikowi BP-P.

Maksymalny czas realizacji procesu wynosi 40 dni roboczych.

2) Zawieranie aneksu do umowy pomiędzy IZ – IP II

- a) Podstawą wszczęcia działań zmierzających do sporządzenia aneksu do umowy są propozycje zmian złożone przez IP II lub IZ.
- b) IP II przesyła do IZ wnioski o wprowadzenie zmian w umowie, ewentualne uwagi, zapytania w celu uzgodnienia spójnego stanowiska/zapisu.
- c) Pracownik stanowiska ds. obsługi sekretariatu ZPRR przyjmuje i rejestruje wniosek, przekazuje Dyrektorowi/Z-cy Dyrektora ZPRR.
- d) Dyrektor/Z-ca Dyrektora ZPRR przekazuje wniosek o wprowadzenie zmian Kierownikowi BP-P, ten zaś dekretuje pismo na Pracownika wieloosobowego stanowiska ds. koordynacji w celu weryfikacji zasadności zgłoszonych propozycji zmian aneksie do umowy.
- e) Pracownik wieloosobowego stanowiska ds. koordynacji, w przypadku uznania zmian za zasadne przygotowuje dwa egzemplarze projektu aneksu do umowy wraz pismem przewodnim oraz przekazuje go Kierownikowi BP-P w celu weryfikacji i zaparafowania.
- f) Kierownik BP-P weryfikuje i parafuje projekt aneksu do umowy i pisma oraz przekazuje je Dyrektorowi/Z-cy Dyrektora ZPRR w celu weryfikacji i zaparafowania.
- g) Dyrektor /Z-ca Dyrektora weryfikuje i parafuje projekt dokumentów
- h) Pracownik stanowiska ds. obsługi sekretariatu ZPRR przekazuje komplet dokumentów do zaopiniowania do ZP.

Instrukcja Wykonawcza Instytucji Zarządzającej
RPO Warmia i Mazury 2007-2013

- i) Kierownik ZP opiniuje przekazane dokumenty i przekazuje Kierownikowi BP-P, ten zaś przekazuje je do zaopiniowania do Radcy Prawnego, a następnie do F.
- j) Skarbnik WWM opiniuje otrzymane dokumenty i przekazuje Kierownikowi BP-P.
- k) Kierownik BP-P przekazuje zaopiniowaną przez Radcę Prawnego i kontrasygnowaną przez Skarbnika WWM dokumentację w celu jej podpisania przez dwóch przedstawicieli Zarządu WWM.
- l) Członkowie Zarządu WWM podpisują dwa egzemplarze aneksu do umowy i przekazują je Dyrektorowi/Z-cy Dyrektora ZPRR..
- m) Pracownik stanowiska ds. obsługi sekretariatu ZPRR przesyła podpisany w dwóch egzemplarzach aneks do umowy oraz pismo przewodnie do IP II.
- n) Osoby upoważnione w IP II podpisują aneks do umowy i odsyłają jeden egzemplarz aneksu do IZ.
- o) Pracownik stanowiska ds. obsługi sekretariatu ZPRR wprowadza dokument do rejestru spraw i przekazuje Kierownikowi BP-P.

Maksymalny czas realizacji procesu wynosi 14 dni roboczych.

3) Odmowa zawarcia aneksu do umowy pomiędzy IZ-IP II

- a) W przypadku gdy Pracownik wieloosobowego stanowiska ds. koordynacji w wyniku weryfikacji wniosku o wprowadzenie zmian w umowie uzna, że aneksowanie umowy jest niezasadne przygotowuje projekt pisma o odmowie aneksowania umowy i przekazuje go wraz z wnioskiem o wprowadzenie zmian Kierownikowi BP-P w celu weryfikacji i zaparafowania.
- b) Kierownik BP-P weryfikuje i parafuje projekt pisma oraz przekazuje komplet dokumentów Dyrektorowi/Z-cy Dyrektora ZPRR.
- c) Dyrektor/Z-ca Dyrektora ZPRR weryfikuje i parafuje pismo oraz przekazuje komplet dokumentów do ZP w celu akceptacji.
- d) Kierownik ZP opiniuje przekazane dokumenty i przekazuje Kierownikowi BP-P, ten zaś przekazuje je do Radcy Prawnego w celu zaopiniowania, a następnie do F.
- e) Skarbnik WWM opiniuje otrzymane dokumenty i przekazuje Kierownikowi BP-P.
- f) Kierownik BP-P przekazuje pismo zaopiniowane przez Kierownika ZP, Radcę Prawnego i Skarbnika WWM oraz wniosek IP II o dokonanie zmian w umowie Dyrektorowi/Z-cy Dyrektora ZPRR w celu zatwierdzenia.
- g) Pracownik stanowiska ds. obsługi sekretariatu ZPRR niezwłocznie wysyła zatwierdzone przez Dyrektora/Z-cę Dyrektora ZPRR pismo do IP II.

Maksymalny czas realizacji procesu wynosi 16 dni roboczych.

1.8.1.5 Schemat procesu

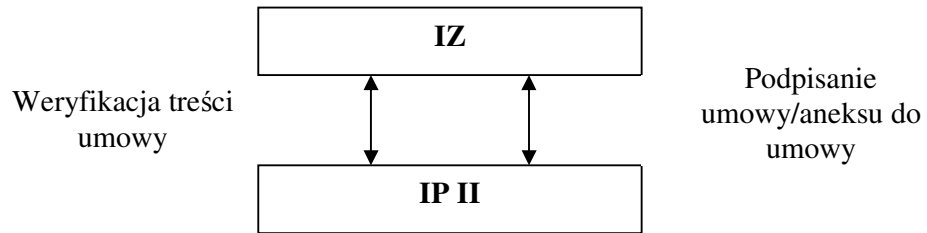

1.8.1.6 Czynniki ryzyka

Lp.	Ryzyko	Waga*	Oczekiwany mechanizm kontroli wewnętrznej
1.	Ryzyko podpisania umowy innej treści niż określona przez strony	1	Weryfikacja treści umowy przed jego podpisaniem,
2.	Podpisanie umowy przez osoby nieuprawnione	1	Weryfikacja danych osób wymienionych w umowie
3.	Ryzyko nie podpisania umowy we właściwym terminie	1	Współpraca z ZP

*Ryzyko:

- 1 – niskie
- 2 – średnie
- 3 – wysokie

Rozdział 1.9 Przekazywanie umów/aneksów do umów z IP II do IZ

IP II zobowiązana jest do systematycznego przekazywania do IZ, potwierdzonych za zgodność z oryginałem, kopii *Umów o dofinansowanie projektu* oraz kopii aneksów do tych umów wraz z załącznikami. IP II ma obowiązek przekazywania niniejszych dokumentów w terminie do 7 dni kalendarzowych od daty ich podpisania przez osoby upoważnione. Kopie *Umów o dofinansowanie projektu* oraz kopie aneksów są przekazywane wraz pismem zawierającym zestawienie przekazywanych dokumentów.

Po wpłynięciu ich do ZPRR są przekazywane do Pracownika wieloosobowego stanowiska ds. naboru i obsługi projektów BP-P. Upoważniony przez Kierownika BP-P Pracownik wieloosobowego stanowiska ds. naboru i obsługi projektów wprowadza dane o przekazanych umowach/ aneksach do umów zestawienia w formie pliku Excel prowadzonego na potrzeby BP-P. Kopie *Umów o dofinansowanie projektu* oraz kopie aneksów po wprowadzeniu do ewidencji są przechowywane w zamkniętych szafach w pomieszczeniach BP-P. Nadzór nad przechowywanymi dokumentami prowadzi upoważniony przez Kierownika BP-P Pracownik wieloosobowego stanowiska ds. naboru i obsługi projektów BP-P.

Niniejsze dokumenty są wydawane na potrzeby upoważnionych pracowników BPiR, BM, BK za potwierdzeniem odbioru. Po wykorzystaniu są przekazywane z powrotem do BP-P za zwrotnym potwierdzeniem odbioru.

Rozdział 1.10 Sporządzanie i aktualizacja opisu systemu zarządzania i kontroli

1.10.1 Opis procesów dotyczących sporządzania i aktualizacji OSZiK

1.10.1.1 Przepisy prawne

- 1) Rozporządzenie Rady (WE) nr 1083/2006 z dnia 11 lipca 2006 r. ustanawiające przepisy ogólne dotyczące Europejskiego Funduszu Rozwoju Regionalnego, Europejskiego Funduszu Społecznego i Funduszu Spójności i uchylające rozporządzenie (WE) nr 1260/1999 (Dz. U. UE L Nr 210, str. 25, z 31 lipca 2006 r., z późn. zm.),
- 2) Rozporządzenie Komisji (WE) nr 1828/2006 z dnia 8 grudnia 2006 r. ustanawiające szczegółowe zasady wykonania rozporządzenia Rady (WE) nr 1083/2006 ustanawiającego przepisy ogólne dotyczące Europejskiego Funduszu Rozwoju Regionalnego, Europejskiego Funduszu Społecznego oraz Funduszu Spójności oraz Rozporządzenia(WE) nr 1080/2006 Parlamentu Europejskiego i Rady w sprawie Europejskiego Funduszu Rozwoju Regionalnego (Dz. U. UE L Nr 371, str. 1, z 27 grudnia 2006 r., z późn.zm.),
- 3) Ustawa z dnia 6 grudnia 2006 r. o zasadach prowadzenia polityki rozwoju (Dz. U. z 2006 r., Nr 227, poz. 1658, z późn. zm.).

1.10.1.2 Wytoczne

- 1) *Wytoczne Ministerstwa Finansów do audytu zgodności systemów zarządzania i kontroli z dnia 12 października 2007 r. (CZ3/9013-1/666/DM/07/3885).*

1.10.1.3 Uczestnicy procesu

Proces/Instytucja	IC	IA	IZ	IP	IP II
Sporządzenie i aktualizacja opisu systemu zarządzania i kontroli					

W przedmiotowym procesie uczestniczy IC, IA, IZ (na poziomie Programu) oraz IP (na poziomie Osi priorytetowej) i IP II (na poziomie Działania/Poddziałania).

1.10.1.4 Realizacja procesu

Do zadań IZ należy sporządzenie (opracowanie) oraz aktualizacja OSZiK.

1. OSZiK

- 1) Celem OSZiK jest zapewnienie wdrażania RPO WiM zgodnie z prawem wspólnotowym i krajowym oraz zagwarantowanie realizacji celów określonych w Programie.
- 2) Przed złożeniem pierwszego wniosku o płatność okresową lub nie później niż w terminie 12 miesięcy od zatwierdzenia programu operacyjnego zostanie przedłożony KE opis systemów obejmujący w szczególności organizację i procedury IZ, IC oraz IP/IP II i IA.
- 3) Do opisu systemów powyższych instytucji dołącza się **sprawozdanie**, które zawiera wynik oceny utworzenia systemów i opinię na temat jego zgodności sporządzone przez IA.
- 4) Przed przeprowadzeniem oceny – audytu zgodności programu operacyjnego zostanie przeprowadzone badanie systemu zarządzania i kontroli przez audytorów wewnętrznych UM WWM
- 5) IA (UKS) jest odpowiedzialna za przeprowadzenie audytu zgodności oraz za prowadzenie audytów w celu weryfikacji skutecznego funkcjonowania systemu zarządzania i kontroli programu operacyjnego.
- 6) Audyt zgodności przeprowadzany jest po przekazaniu do IA przez kierowników poszczególnych instytucji Deklaracji gotowości do audytu.
- 7) Podczas audytu zgodności zostanie sprawdzona adekwatność systemu zarządzania i kontroli, tj czy przewiduje odpowiednie mechanizmy kontroli eliminujące lub ograniczające zidentyfikowane ryzyka.

2. Procedura sporządzania OSZiK

- 1) Pracownik wieloosobowego stanowiska ds. procedur BKD opracowuje opis poszczególnych procesów OSZiK oraz weryfikuje przekazany wkład opracowany przez pracownika IP w części dotyczącej organów pośredniczących do 25 sierpnia 2007 r. W przypadku IP II wkład OSZiK zostanie opracowany po wyłonieniu podmiotu z przetargu
- 2) Kierownik BKD dokonuje niezwłocznie weryfikacji i parafuje przedłożony przez Pracownika wieloosobowego stanowiska ds. procedur BKD OSZiK oraz przedkłada do weryfikacji i zaparafowania dla Dyrektora/Z-cy Dyrektora ZPRR.

Instrukcja Wykonawcza Instytucji Zarządzającej
RPO Warmia i Mazury 2007-2013

- 3) Zaparafowany przez Dyrektora/Z-cę Dyrektora ZPRR OSZiK zostaje przekazany do konsultacji do MRR (IC) do 30 września 2007 r.
- 4) Po uwzględnieniu przez Dyrektora/Z-cę Dyrektora ZPRR rekomendacji MRR do OSZiK, dokument ten zostaje przedłożony Zarządowi WWM w celu podjęcia uchwały o zaakceptowaniu OSZiK
- 5) Przed podpisaniem deklaracji gotowości do poddania się audytowi przez Marszałka WWM, A przeprowadza badania systemu zarządzania i kontroli przez audytorów wewnętrznych UM WWM
- 6) Po zakończeniu prac audytu wewnętrznego Marszałek WWM podpisuje deklarację gotowości poddania się audytowi do 31 października 2007 r. (nie później niż do 31 grudnia 2007 r.).
- 7) Dyrektor A przekazuje podpisaną przez Marszałka WWM deklarację do UKS z płytą CD zawierającą wewnętrzne instrukcje (OSZiK i IW).
- 8) Po zakończeniu prac zespół audytowy przygotowuje Marszałkowi WWM w terminie 5 dni roboczych od zakończenia czynności wstępny raport z audytu, który zawiera ustalenia wraz z rekomendacjami.
- 9) Marszałek WWM przekazuje wstępny raport z audytu dla Dyrektora/Z-cy Dyrektora ZPRR.
- 10) Dyrektor/Za-ca Dyrektora ZPRR przekazuje wstępny raport z audytu Kierownikowi BKD.
- 11) Następnie Kierownik BKD przekazuje wstępny raport z audytu Pracownikowi wieloosobowego stanowiska ds. procedur BKD, który zobowiązany jest do przedstawienia uwag do treści ustaleń i udzielenia odpowiedzi na rekomendacje oraz poinformowanie o planowanych sposobach i terminach wdrożenia zaleceń (przedstawienie planu działania) w terminie 7 dni roboczych.
- 12) W przypadku gdy IZ nie zgadza się z treścią ustaleń i rekomendacji wydanych przez zespół audytowy, UKS organizuje spotkanie uzgadniające w terminie 5 dni roboczych od ustosunkowania się do wstępnej wersji raportu.
- 13) W przypadku wypracowania wspólnego stanowiska powstaje wersja końcowa raportu w terminie 5 dni roboczych od dnia spotkania.
- 14) W przypadku braku możliwości wypracowania ostatecznego kształtu ustaleń i rekomendacji, po spotkaniu powstaje opis rozbieżności, który dołączony jest do raportu końcowego.

Instrukcja Wykonawcza Instytucji Zarządzającej
RPO Warmia i Mazury 2007-2013

- 15) Marszałek WWM otrzymują raport końcowy z harmonogramem wdrożenia rekomendacji podpisany przez dyrektora urzędu kontroli skarbowej w terminie 10 dni roboczych od dnia otrzymania odpowiedzi dot. raportu wstępnego, opisujący jakie uwagi zostały uwzględnione w raporcie końcowym i w jaki sposób wpłynęły na końcową ocenę.
- 16) Dyrektor/Z-ca Dyrektora ZPRR otrzymuje raport końcowy wraz z harmonogramem wdrożenia rekomendacji oraz przekazuje go Kierownikowi BKD.
- 17) Pracownik na wieloosobowym stanowisku ds. procedur BKD wdraża rekomendacje przekazane przez Kierownika BKD w terminie wskazanym przez UKS.
- 18) Dyrektor/Z-ca Dyrektora ZPRR weryfikuje i parafuje wdrożone rekomendacje.
- 19) Pracownik wieloosobowego stanowiska ds. procedur BKD sporządza pismo do UKS o sposobie wdrożenia rekomendacji w celu dokonania oceny stopnia wdrożonych zaleceń oraz po zweryfikowaniu i zaparafowaniu pisma przez Dyrektor/Z-cy Dyrektora ZPRR przekazuje pismo do UKS.
- 20) Niezwłocznie po wdrożeniu wszystkich zaleceń UKS, nie później niż do 3 miesięcy przed upływem ostatecznego terminu na przesłanie do KE opinii z audytu zgodności, zespół audytowy niezwłocznie dokonuje oceny stopnia wdrożenia zaleceń na podstawie przekazanych informacji, dokumentów i ewentualnych dodatkowych czynności sprawdzających.
- 21) Marszałek WWM otrzymują od UKS podsumowanie o stanie wdrożenia rekomendacji nie później niż do 3 miesięcy przed upływem ostatecznego terminu na przesłanie do KE opinii z audytu zgodności, które przekazuje Dyrektorowi/Z-cy Dyrektora ZPRR.
- 22) Dyrektor/Z-ca Dyrektora ZPRR przekazuje podsumowanie wdrożonych rekomendacji Kierownikowi BKD, który zleca przygotowanie pracownikowi wieloosobowego stanowiska ds. procedur BKD przygotowanie poprawionej wersji OSZiK z uwzględnieniem wszystkich rekomendacji UKS.
- 23) Dyrektor/Z-ca Dyrektora ZPRR weryfikuje i parafuje OSZiK oraz przedkłada wniosek do Zarządu WWM w sprawie przyjęcia OSZiK.
- 24) Zarząd WWM podejmuje uchwałę w sprawie przyjęcia OSZiK.
- 25) Kierownik BKD po przyjęciu przez Zarząd WWM OSZiK przekazuje wszystkim kierownikom ZPRR oraz IP/IP II za pomocą poczty elektronicznej OSZiK
- 26) Uchwała Zarządu WWM w sprawie przyjęcia OSZiK wraz z dokumentem przechowywana jest w sekretariacie ZPRR.

Instrukcja Wykonawcza Instytucji Zarządzającej
RPO Warmia i Mazury 2007-2013

- 27) Marszałek WWM przekazuje niezwłocznie OSZiK do KE obejmujący w szczególności organizację i procedury Instytucji Zarządzającej, Instytucji Pośredniczącej, Instytucji Pośredniczącej II, Instytucji Certyfikującej oraz Instytucji Audytowej, na podstawie art. 71 ust. 1 *rozporządzenia Rady (WE) nr 1083/2006* oraz informując IC o wysłaniu ww. dokumentu do KE.

Maksymalny czas realizacji procesu wynosi około 250 dni robocze.

3. Aktualizacja OSZiK

- 1) Proces aktualizacji OSZiK polega na wprowadzaniu zmian w funkcjonowaniu systemu wdrażania RPO WiM w IZ. W tym celu prowadzone są działania korygujące procedury, gwarantujące wyeliminowanie niezgodności oraz nieprawidłowości.
- 2) Przyczyną wprowadzenia zmian (aktualizacji) OSZiK może być:
 - wydanie lub zmiana aktów prawnych regulujących zagadnienia objęte Opistem,
 - ustalenia/rekomendacje IZ, IA oraz IC,
 - usprawnienia, poprawki w części OSZiK dotyczącej IP i IP II.
- 3) BKD przygotowuje aktualizację OSZiK w przypadku wydania lub zmian aktów prawnych, a także ustaleń/rekomendacji Instytucji zewnętrznych.
- 4) IP/IP II wnoszą o wprowadzenie zmian do OSZiK za pomocą Karty zmian opracowaną przez IZ stanowiącą załącznik nr 1.4.1 do IW.
- 5) Instytucje zewnętrzne informują pisemnie IZ o konieczności wprowadzenia zmian w funkcjonowaniu systemu zarządzania i kontroli RPO WiM. Ustalenia/rekomendacje kierowane są do ZPRR.
- 6) Pismo lub Karta zmian dotyczące konieczności wprowadzenia zmian rozpatrywane są przez Dyrektora/Z-cę Dyrektora ZPRR. Dyrektor/Z-ca Dyrektora ZPRR przekazuje Kierownikowi BKD ustalenia/rekomendacje w sprawie wprowadzenia zmian.
- 7) Kierownik BKD zleca pracownikowi wieloosobowego stanowiska ds. procedur przygotowanie projektu zmian OSZiK.
- 8) Pracownik wieloosobowego stanowiska ds. procedur BKD w terminie 7 dni roboczych od daty wpływu pisma do Departamentu przygotowuje projekt zmian w OSZiK oraz przekazuje do zweryfikowania i zapařowania Kierownikowi BKD. W przypadku odrzucenia wnioskowanych zmian Pracownik wieloosobowego stanowiska ds. procedur BKD przygotowuje pismo informujące o bezcelowości wprowadzenia zmian.

Instrukcja Wykonawcza Instytucji Zarządzającej
RPO Warmia i Mazury 2007-2013

- 9) Dyrektor/Z-ca Dyrektora ZPRR weryfikuje i parafuje projekt zmian w OSZiK lub pismo informujące o bezcelowości wprowadzenia zmian.
 - 10) Dyrektor/Z-ca Dyrektora ZPRR dokonuje weryfikacji i parafuje uzgodnioną treść OSZiK i przekazuje wniosek na posiedzenie Zarządu WWM o przyjęcie wprowadzonych zmian do OSZiK.
 - 11) Po przyjęciu przez Zarząd WWM OSZiK Pracownik wieloosobowego stanowiska ds. procedur BKD sporządza pismo w sprawie przekazania ujednoliconej wersji OSZiK IP/IP II zaangażowanym we wdrażanie RPO WiM za pomocą poczty elektronicznej oraz dokonuje archiwizacji nowej wersji OSZiK na osobnym nośniku elektronicznym.
 - 12) Niezwłocznie po zatwierdzeniu OSZiK przez Zarząd WWM Dyrektor/Z-ca Dyrektora ZPRR przekazuje OSZiK do IC.
- Maksymalny czas realizacji procesu wynosi około 30 dni roboczych.

1.10.1.5 Schemat procesu

- Sporządzanie OSZiK

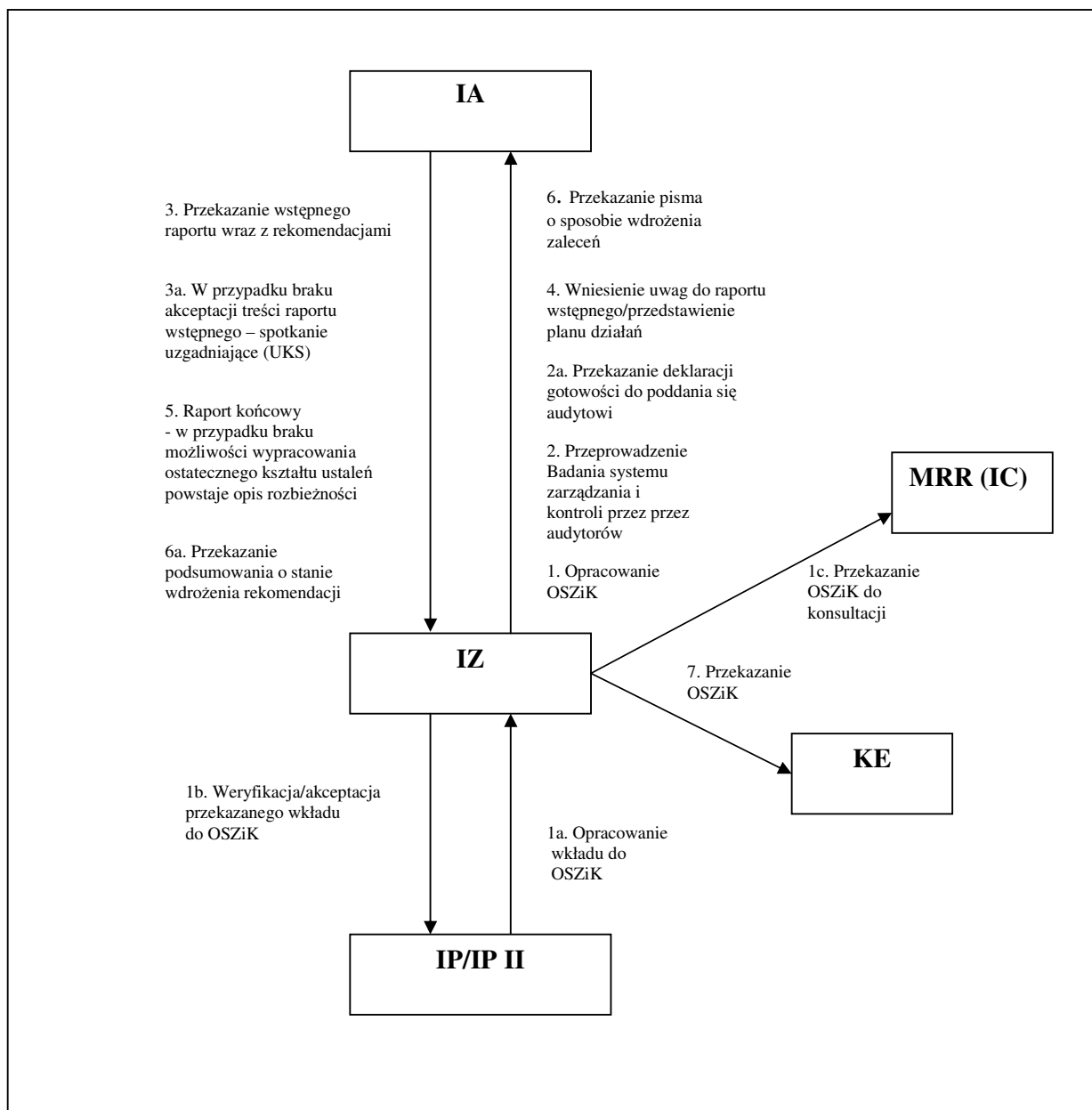

Instrukcja Wykonawcza Instytucji Zarządzającej
RPO Warmia i Mazury 2007-2013

- Aktualizacja OSZiK

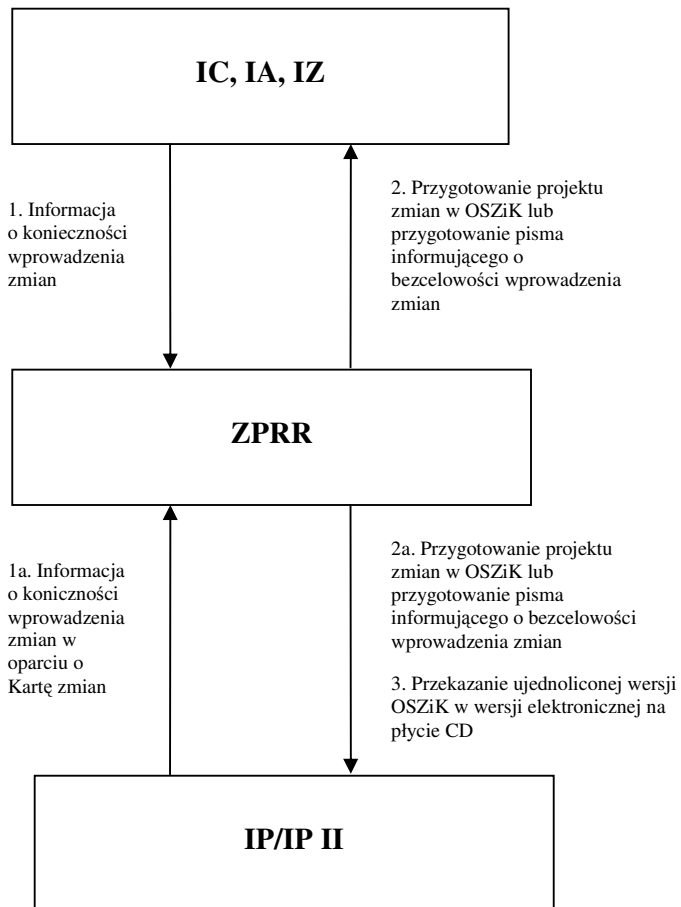

1.10.1.6 Czynniki ryzyka

Lp.	Ryzyko	Waga*	Oczekiwany mechanizm kontroli
1.	Procedury nie są realizowane w terminie	1	
2.	Procedury nie są zgodne z procedurami UE i krajowymi	1	Współpraca z P
3.	Osoby uczestniczące w procesach nie zostały zaznajomione z obowiązującymi procedurami	1	Procedura szkolenia pracowników
4.	Osoby uczestniczące w procesach posługują się przestarzałymi procedurami	1	Coroczna weryfikacja procedur
5.	Niedotrzymanie terminów wdrożenia rekomendacji	1	
6.	Niewłaściwe wypełnienie rekomendacji	1	
7.	Niedotrzymanie harmonogramu rekomendacji	1	
8.	Pominięcie poszczególnych procedur w procesie tworzenia OSZiK	1	
9.	Nie powiadomienie IZ przez IP/IP II o wszelkich zmianach w OSZiK	2	Rejestr pism wychodzących

*Ryzyko:

- 1 – niskie
- 2 – średnie
- 3 – wysokie

CZĘŚĆ DRUGA

Rozdział 2.1 Wybór projektów w trybie konkursowym

2.1.1 Ogłaszanie konkursów i nabór projektów

2.1.1.1 Opis procesów dotyczący ogłaszania konkursów i naboru projektów

2.1.1.1.1 Przepisy prawne

- 1) Rozporządzenie Rady (WE) nr 1083/2006 z dnia 11 lipca 2006 r. ustanawiające przepisy ogólne dotyczące Europejskiego Funduszu Rozwoju Regionalnego, Europejskiego Funduszu Społecznego i Funduszu Spójności i uchylające rozporządzenie (WE) nr 1260/1999 (Dz. U. UE L Nr 210, str. 25, z 31 lipca 2006 r., z późn. zm.),
- 2) Ustawa z dnia 6 grudnia 2006 r. o zasadach prowadzenia polityki rozwoju (Dz. U. Nr 227, poz. 1658, z późn. zm.).

2.1.1.1.2 Wzory dokumentów

- 1) Regulamin naboru i oceny wniosków o dofinansowanie projektów [**Załącznik nr 2.1.1**]
- 2) Wzór potwierdzenia przyjęcia wniosku o dofinansowanie projektu [**Załącznik nr 2.1.2**]
- 3) Wzór pisma w sprawie odesłania wniosku o dofinansowanie projektu złożonego po terminie [**Załącznik nr 2.1.3**]
- 4) Wzór pisma do Wnioskodawcy w sprawie niepodlegania wniosku o dofinansowania projektu ocenie formalnej, z uwagi na przekroczenie alokacji w ramach konkursu założonej w Regulaminie oceny i naboru wniosków o dofinansowanie projektu ze środków EFRR w ramach RPO WiM 2007-2013, [**Załącznik nr 2.1.4**]
- 5) Wzór pisma w sprawie nadania nadaniu numeru rejestracyjnego i przekazania wniosku do oceny formalnej [**Załącznik nr 2.1.5**]
- 6) Wzór listy zawierającej informacje o wnioskach złożonych w odpowiedzi na ogłoszenie konkursu [**Załącznik nr 2.1.6**].

2.1.1.1.3 Uczestnicy procesu

Proces/Instytucja	IC	IZ	IP	IP II
Ogłoszenie konkursów i nabór projektów				

W przedmiotowym procesie uczestniczy IZ (na poziomie Programu) oraz IP (na poziomie Osi priorytetowej) i IP II (na poziomie Działania/Poddziałania).

2.1.1.1.4 Realizacja procesu

2.1.1.1.4.1 Sporządzanie rocznego harmonogramu konkursów

- 1) Roczny harmonogram ogłaszania konkursów stanowi podstawę do ogłaszania konkursów przez BP w danym roku kalendarzowym. Harmonogram zawiera propozycje terminów ogłaszania konkursów oraz proponowaną alokację na dany konkurs.
- 2) Pracownik wieloosobowego stanowiska ds. naboru i obsługi projektów wyznaczony przez Kierownika BP przygotowuje harmonogram ogłaszania konkursów na następny rok w danej osi priorytetowej. Propozycja zawiera terminy ogłoszenia konkursów oraz proponowane alokacje na konkursy podane w euro i złotych (kurs euro, publikowany na stronie <<InforEuro>>, z przedostatniego dnia kwotowania środków w Europejskim Banku Centralnym (EBC) w miesiącu poprzedzającym miesiąc, dla którego dokonuje się wyliczenia. Z uwagi na konieczność zatwierdzenia harmonogramu BP przez Dyrektora/Z-cę Dyrektora ZPRR do końca roku kalendarzowego, harmonogram BP sporządzany jest w grudniu, zaś kurs euro pochodzić będzie z listopada).
- 3) Sporządzony przez pracownika wieloosobowego stanowiska ds. naboru i obsługi projektów harmonogram na rok następny jest następnie weryfikowany przez Kierownika BP.
- 4) Harmonogram konkursów BP jest przedkładany do zatwierdzenia przez Dyrektora/Z-cę Dyrektora ZPRR do końca roku kalendarzowego, a następnie przekazywany przez BP do BKD.
- 5) Pracownik wieloosobowego stanowiska ds. koordynacji w BKD, wyznaczony przez Kierownika BKD, opracowuje na podstawie przekazanych przez BP harmonogramów, zbiorczy roczny harmonogram konkursów na rok bieżący.
- 6) Sporządzony roczny harmonogram weryfikuje Kierownik BKD, z następnie zatwierdza Dyrektor/Z-ca Dyrektora ZPRR.
- 7) Po zatwierdzeniu przez Dyrektora/Z-cę Dyrektora ZPRR rocznego harmonogramu konkursów pracownik wieloosobowego stanowiska ds. koordynacji w BKD, wyznaczony przez Kierownika BKD, sporządza wniosek do Zarządu WWM o zatwierdzenie rocznego harmonogramu konkursów. Sporządzony wniosek do Zarządu WWM jest weryfikowany przez Kierownika BKD, a następnie zatwierdzany przez Dyrektora/Z-cę Dyrektora ZPRR.

Instrukcja Wykonawcza Instytucji Zarządzającej
RPO Warmia i Mazury 2007-2013

- 8) Wniosek do Zarządu WWM opiniowany jest przez F i P, a następnie złożony zostaje w BOZ.
- 9) Roczny harmonogram konkursów Zarząd WWM zatwierdza do końca stycznia każdego roku, którego dotyczy harmonogram.
- 10) Przyjęty przez Zarząd WWM harmonogram konkursów na dany rok zamieszczany jest na stronie internetowej www.warmia.mazury.pl, przez pracownika wieloosobowego stanowiska ds. promocji w BPiI, po przekazaniu harmonogramu przez BKD.
- 11) Pracownik wieloosobowego stanowiska ds. promocji BPiI aktualizuje co najmniej raz w miesiącu informację o wszystkich aktualnych naborach w podziale na osie priorytetowe i działania/poddziałania, na podstawie informacji przekazywanych przez BP.
- 12) Roczny harmonogram konkursów jest ogłaszany w terminie 30 dni roboczych przed rozpoczęciem pierwszego naboru wniosków o dofinansowanie. Przygotowanie rocznego harmonogramu konkursów trwa maksymalnie 60 dni roboczych.

2.1.1.1.4.2 Ogłoszenie konkursu oraz nabór wniosków

- 1) Nabór wniosków może zostać ogłoszony w formie
 - otwartej - w konkursie otwartym nabór wniosków i ich ocena prowadzone są w sposób ciągły, do wyczerpania określonego limitu środków lub zamknięcia konkursu przez IZ
 - zamkniętej - w ramach danego cyklu konieczne jest zachowanie co najmniej 30-dniowego (dni robocze) terminu pomiędzy datą ogłoszenia konkursu a końcową datą składania wniosków
- 2) Decyzję o formie konkursu dla danego rodzaju projektów podejmuje Zarząd WWM (z wyjątkiem części zadań Osi priorytetowej I Przedsiębiorczość – IP II oraz Osi priorytetowej VI Środowisko przyrodnicze – IP).
- 3) Pracownik wieloosobowego stanowiska ds. naboru i obsługi projektów w BP wyznaczony przez Kierownika BP przygotowuje propozycję formy konkursu wraz z treścią ogłoszenia o konkursie (wraz z dokumentacją). Tekst ogłoszenia weryfikuje Kierownik BP, a następnie zatwierdza Dyrektor/Z-ca Dyrektora ZPRR.
- 4) Pracownik wieloosobowego stanowiska ds. naboru i obsługi projektów w BP opracowuje wniosek do Zarządu WWM, weryfikowany następnie przez Kierownika BP i zatwierdzany przez Dyrektora/Z-cę Dyrektora ZPRR.

Instrukcja Wykonawcza Instytucji Zarządzającej
RPO Warmia i Mazury 2007-2013

- 5) Wniosek do Zarządu WWM opiniowany jest przez F, P i GM, a następnie złożony zostaje w BOZ.
- 6) Tekst ogłoszenia konkursu przyjmowany jest przez Zarząd WWM w drodze uchwały.
- 7) Od momentu przygotowania ogłoszenia o konkursie przez pracownika wieloosobowego stanowiska ds. naboru i obsługi projektów w BP do momentu zatwierdzenia ogłoszenia przez Zarząd WWM nie powinno upłynąć więcej niż 14 dni roboczych.
- 8) Pracownik wieloosobowego stanowiska ds. naboru i obsługi projektów w BP przekazuje treść ogłoszenia o konkursie Kierownikowi BPiI.
- 9) Wyznaczony przez Kierownika BliP pracownik wieloosobowego stanowiska ds. promocji BPiI zleca umieszczenie ogłoszenia o konkursie w dzienniku o zasięgu regionalnym oraz zamieszcza na stronie internetowej www.rpo.warmia.mazury.pl informację o naborze wniosków o dofinansowanie projektów. W tym samym dniu ogłoszenie konkursu ukazuje się w dzienniku o zasięgu regionalnym i stronie internetowej www.rpo.warmia.mazury.pl.
- 10) Ogłoszenie o naborze wniosków umieszczone na stronie internetowej przez BPiI określa:
 - termin, miejsce i sposób składania wniosków o dofinansowanie projektu
 - rodzaj projektów podlegających dofinansowaniu,
 - rodzaj podmiotów, które mogą ubiegać się o dofinansowanie,
 - kwotę środków przeznaczonych na dofinansowanie projektów,
 - poziom dofinansowania projektów ze środków EFRR,
 - maksymalną kwotę dofinansowania projektu, o ile taka zostanie ustalona,
 - kryteria wyboru projektów,
 - termin rozstrzygnięcia konkursu,
 - wzór wniosku o dofinansowanie projektu,
 - wzór umowy o dofinansowanie projektu.
- 11) Ogłoszenie zamieszczone w dzienniku o zasięgu regionalnym określa co najmniej:
 - rodzaj projektów podlegających dofinansowaniu,
 - rodzaj podmiotów, które mogą ubiegać się o dofinansowanie,
 - kwotę środków przeznaczonych na dofinansowanie projektów,
 - wskazanie adresu strony internetowej, na której zamieszczono ogłoszenie o konkursie.

Instrukcja Wykonawcza Instytucji Zarządzającej
RPO Warmia i Mazury 2007-2013

- 12) Szczegółowe informacje dotyczące wniosku o dofinansowanie projektu oraz wymaganych załączników określa Regulamin oceny i naboru wniosków o dofinansowanie projektu ze środków EFRR w ramach RPO WiM 2007-2013, publikowany na stronie internetowej www.rpo.warmia.mazury.pl, dostępny do wglądu w siedzibie IZ. Regulamin jest zatwierdzany przez Zarząd WWM wraz z ogłoszeniem o konkursie, każdorazowo dla danego konkursu.
- 13) Ogłoszenie o konkursie publikowane jest w terminie nie krótszym niż 14 dni roboczych od dnia rozpoczęcia naboru wniosków.

2.1.1.1.4.3 Przyjmowanie i rejestracja wniosków

- 1) Wnioski o dofinansowanie projektu składane w odpowiedzi na ogłoszenie o konkursie przyjmowane są w Sekretariacie ZPRR, w godzinach i miejscu określonych w Regulaminie oceny i naboru wniosków o dofinansowanie projektu ze środków EFRR w ramach RPO WiM 2007-2013.
- 2) Wniosek o dofinansowanie projektu wraz z załącznikami może być dostarczony osobiście, przez posłańca, wysłany listem poleconym lub przesyłką kurierską.
- 3) Wnioski, które zostaną złożone osobiście, lub przez posłańca otrzymają potwierdzenie wpłynięcia wniosku o dofinansowanie projektu, wydane przez pracownika stanowiska ds. obsługi sekretariatu ZPRR [**Załącznik nr 2.1.2**]. Potwierdzenie zawiera dane Wnioskodawcy, tytuł projektu raz datę i godzinę złożenia wniosku.
- 4) Wniosek o dofinansowanie projektu musi być dostarczony w formie papierowej w dwóch egzemplarzach (dwa oryginały lub oryginał + kopia). Wypełniony wniosek o dofinansowanie projektu w wersji elektronicznej należy wysłać za pomocą dostępnej w Generatorze Wniosków funkcji „wyslij wniosek”. Każdy nowoutworzony za pomocą Generatora Wniosków wniosek o dofinansowanie projektu posiada numer identyfikacyjny oraz sumę kontrolną (pozwalająca na stwierdzenie zgodności wersji papierowej z wersją elektroniczną). Za datę wpływu wniosku o dofinansowanie projektu, uznaje się datę wpływu wersji papierowej do sekretariatu ZPRR. Niewysłanie wersji elektronicznej wniosku stanowi błąd formalny, podlegający uzupełnieniu.
- 5) Złożone wnioski o dofinansowanie projektu wraz z załącznikami w momencie wpływu do Sekretariatu ZPRR podlegają rejestracji w systemie kancelaryjnym. Za datę wpływu wniosku o dofinansowanie projektu uznaje się datę stempla potwierdzającego przyjęcie wniosku o dofinansowanie projektu w Sekretariacie ZPRR

Instrukcja Wykonawcza Instytucji Zarządzającej
RPO Warmia i Mazury 2007-2013

(w przypadku złożenia wniosku o dofinansowanie projektu osobiście lub za pośrednictwem kuriera data ta jest zgodna z datą na potwierdzeniu złożenia wniosku, wydawanym przez IZ).

- 6) Wnioski o dofinansowanie projektu zarejestrowane w systemie kancelaryjnym w Sekretariacie ZPRR przekazywane są odpowiedniemu Kierownikowi BP.
- 7) Pracownicy wieloosobowego stanowiska ds. naboru i obsługi projektów BP wyznaczeni przez Kierownika BP rejestrują wnioski w systemie LSI. Kierownik BP lub wyznaczony przez niego pracownik rejestrują także wnioski w papierowym rejestrze wniosków, prowadzonym przez BP. Wnioski o dofinansowanie projektu otrzymują numer rejestracyjny zgodnie ze wzorem: *Kod dokumentu (np. wniosek aplikacyjny). Kod programu operacyjnego- dwucyfrowy nr priorytetu. dwucyfrowy nr działania. dwucyfrowy nr poddziałania – wersja dokumentu/nr wniosku/rok złożenia.*
- 8) Wnioski o dofinansowanie projektu, które wpłynęły po terminie określonym w ogłoszeniu o naborze wniosków o dofinansowanie projektu są rejestrowane, natomiast nie podlegają ocenie. Pracownicy wieloosobowego stanowiska ds. naboru i obsługi projektów sporządzają pismo **[Załącznik nr 2.1.3]** informujące Wnioskodawcę, o wpłynięciu wniosku o dofinansowanie projektu po terminie i możliwości odbioru wniosku wraz z załącznikami w siedzibie ZPRR w określonym terminie.
- 9) W przypadku konkursu otwartego wnioski przyjmowane są do momentu osiągnięcia, założonego w ogłoszeniu o konkursie limitu środków. W przypadku wpłynięcia większej liczby wniosków i przekroczenia limitu środków określony w ogłoszeniu, pracownicy wieloosobowego stanowiska ds. naboru i obsługi projektów, wysyłają do Wnioskodawcy pismo **[Załącznik nr 2.1.4]**, informujące, że projekt został zarejestrowany, ale nie będzie podlegał ocenie, z uwagi na przekroczenie zakładanego w konkursie limitu środków.
- 10) Kierownik weryfikuje pismo do Wnioskodawcy, a następnie pismo zatwierdza Dyrektor/Z-ca Dyrektora ZPRR. Pracownik wieloosobowego stanowiska ds. naboru i obsługi projektów wysyła pismo do Wnioskodawcy pocztą i faksem.
- 11) Wnioskodawca, którego wniosek wpłynął po terminie lub po osiągnięciu limitu środków określonego w ogłoszeniu konkursu, może złożyć pisemny protest do Wojewody WM za pośrednictwem IZ (zgodnie z procedurą odwoławczą IW).
- 12) Za dzień poinformowania Wnioskodawcy o niepoddawaniu ocenie wniosku o dofinansowanie projektu uznaje się dzień dostarczenia Wnioskodawcy pisma

Instrukcja Wykonawcza Instytucji Zarządzającej
RPO Warmia i Mazury 2007-2013

informującego o wpłynięciu wniosku o dofinansowanie projektu po terminie lub o osiągnięciu określonego limitu środków. W tym przypadku pismo jest wysyłane za potwierdzeniem odbioru. Za datę wniesienia protestu uznaje się dzień jego wpływu do UM WWM.

- 13) Po dokonaniu rejestracji wniosków pracownicy wieloosobowego stanowiska ds. naboru i oceny projektów wysyłają do Wnioskodawców/Beneficjentów, pismo informujące o nadaniu numeru rejestracyjnego wniosku o dofinansowanie projektu i przekazaniu wniosku do oceny formalnej [**Załącznik nr 2.1.5**].
- 14) Kierownik weryfikuje pismo do Wnioskodawcy, a następnie pismo zatwierdza Dyrektor/Z-ca Dyrektora ZPRR. Pracownik wieloosobowego stanowiska ds. naboru i obsługi projektów wysyła pismo do Wnioskodawcy pocztą i faksem.
- 15) Pracownik wieloosobowego stanowiska ds. naboru i obsługi projektów w BP opracowuje informacje o złożonych wnioskach [**Załącznik nr 2.1.6**], a po zatwierdzeniu zestawienia przez Kierownika BP przedkłada je pracownikowi wieloosobowego stanowiska ds. promocji w BPiI, który zamieszcza je na stronie internetowej www.rpo.warmia.mazury.pl.
- 16) Pracownicy wieloosobowego stanowiska ds. naboru i obsługi projektów w BP zakładają i prowadzą teczkę sprawy wniosku o dofinansowanie projektu, którą uzupełniają o wszystkie pisma i dokumenty dotyczące wniosku o dofinansowanie projektu oraz korespondencję z Wnioskodawcą/Beneficjentem dotyczącą wniosku o dofinansowanie projektu.
- 17) Nabór wniosków nie może być krótszy niż 30 dni roboczych od dnia rozpoczęcia naboru wniosków (w przypadku konkursów w formule zamkniętej). W przypadku konkursu otwartego wnioski przyjmowane są do momentu osiągnięcia, założonego w ogłoszeniu o konkursie limitu środków lub zamknięciu konkursu przez właściwą Instytucję. Rejestracja wniosku dokonywana jest w terminie 14 dni roboczych od dnia wpływu wniosku.

2.1.1.1.5 Schemat procesu

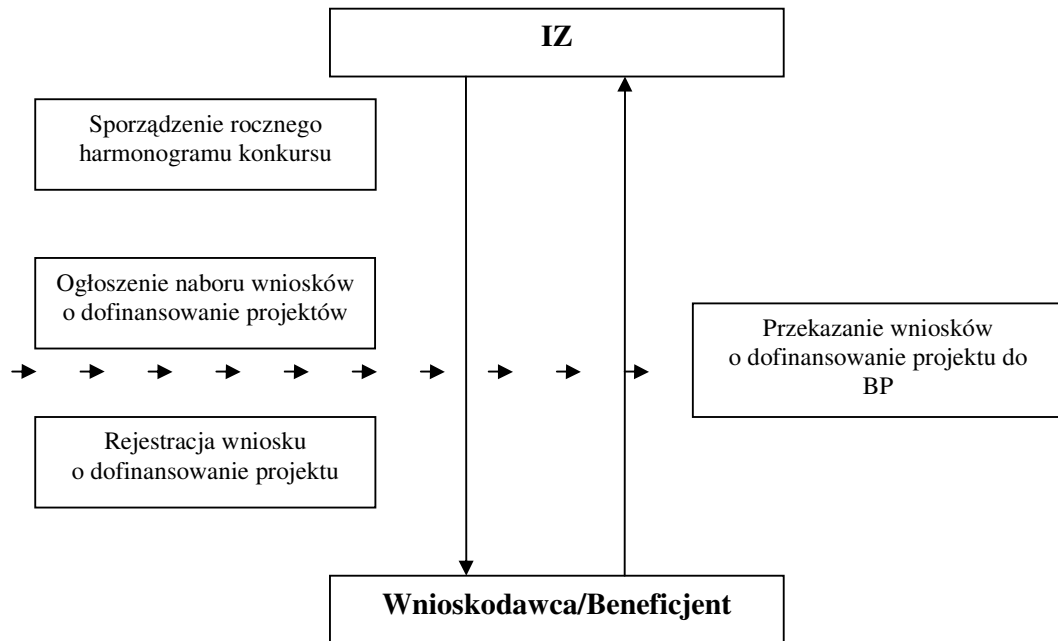

2.1.1.1.6 Czynniki ryzyka

Lp.	Ryzyko	Waga*	Oczekiwany mechanizm kontroli wewnętrznej
1.	Nie ukazanie się ogłoszenia o konkursie w prasie i na stronie internetowej w terminie	2	Rejestr pism wychodzących
2.	Ogłoszenie zawierające błędne informacje	1	Weryfikacja zgodnie z „zasadą dwóch par oczu”
3.	Ogłoszenie nie zawierające wszystkich wymaganych elementów/danych	1	Weryfikacja zgodnie z „zasadą dwóch par oczu”
4.	Nie zarejestrowanie wszystkich złożonych wniosków	1	Rejestr wniosków w wersji papierowej i elektronicznej
5.	Wielokrotne zarejestrowanie tego samego wniosku	1	Rejestr wniosków w wersji papierowej i elektronicznej
6.	Nadanie powtarzającego się numeru rejestrującego dla różnych wniosków	1	Rejestr wniosków w wersji papierowej i elektronicznej
7.	Ryzyko związane z lukami w numeracji składanych wniosków - puste numery	1	Rejestr wniosków w wersji papierowej i elektronicznej

*Ryzyko:

- 1 – niskie
- 2 – średnie
- 3 – wysokie

2.1.2 Ocena i wybór projektów

2.1.2.1 Opis procesów dotyczących oceny i wyboru projektów

2.1.2.1.1 Przepisy prawne

- 1) Rozporządzenie Rady (WE) nr 1083/2006 z dnia 11 lipca 2006 r. ustanawiające przepisy ogólne dotyczące Europejskiego Funduszu Rozwoju Regionalnego, Europejskiego Funduszu Społecznego oraz Funduszu Spójności i uchylające rozporządzenie (WE) nr 1260/1999 (Dz. U. UE L Nr 210, str. 25, z 31 lipca 2006 r., z późn. zm.),
- 2) Rozporządzenie Komisji Europejskiej (WE) nr 1828/2006 z dnia 8 grudnia 2006r. ustanawiające szczegółowe zasady wykonania rozporządzenia Rady (WE) nr 1083/2006 ustanawiającego przepisy ogólne dotyczące Europejskiego Funduszu Rozwoju Regionalnego, Europejskiego Funduszu Społecznego oraz Funduszu Spójności oraz rozporządzenia (WE) nr 1080/2006 Parlamentu Europejskiego i Rady w sprawie Europejskiego Funduszu Rozwoju Regionalnego (Dz. U. UE L Nr 371, str. 1, z 27 grudnia 2006 r., z późn. zm.),
- 3) Ustawa z dnia 6 grudnia 2006 r. o zasadach prowadzenia polityki rozwoju (Dz. U. Nr 227, poz. 1658, późn. zm.),
- 4) Rozporządzenie Ministra Rozwoju Regionalnego z dnia 21 maja 2007 r. w sprawie ekspertów powoływanych w celu rzetelnej i bezstronnej oceny projektów realizowanych w ramach programów operacyjnych (Dz. U. Nr. 93, poz. 626),
- 5) Rozporządzenie Ministra Rozwoju Regionalnego z dnia 11 października 2007 r. w sprawie udzielania regionalnej pomocy inwestycyjnej w ramach regionalnych programów operacyjnych (Dz. U. Nr. 193, poz.1399).

2.1.2.1.2 Wzory dokumentów

- 1) Wzór pisma o kwalifikowaniu się projektu do pomocy publicznej [**Załącznik nr 2.1.7**],
- 2) Wzór pisma o odrzuceniu wniosku o dofinansowaniu projektu z powodu niespełnienia kryteriów dopuszczających na etapie oceny formalnej [**Załącznik nr 2.1.8**],
- 3) Wzór pisma o uchybieniach formalnych (pierwsze uzupełnienie) [**Załącznik nr 2.1.9**],
- 4) Wzór pisma o uchybieniach formalnych (drugie uzupełnienie) [**Załącznik nr 2.1.10**],
- 5) Wzór pisma o odrzuceniu wniosku o dofinansowanie projektu z powodu niedostarczenia uzupełnienia [**Załącznik nr 2.1.11**],

Instrukcja Wykonawcza Instytucji Zarządzającej
RPO Warmia i Mazury 2007-2013

- 6) Wzór pisma o odrzuceniu wniosku o dofinansowanie projektu z powodu uchybień formalnych [**Załącznik nr 2.1.12**],
- 7) Wzór pisma o przekazaniu wniosku do oceny merytorycznej [**Załącznik nr 2.1.13**],
- 8) Wzór listy/listy częściowej wniosków o dofinansowanie projektów, które pozytywnie przeszły ocenę formalną [**Załącznik nr 2.1.14**],
- 9) Regulamin Komisji Oceny Projektów [**Załącznik nr 2.1.15**],
- 10) Wzór listy ekspertów regionalnych uczestniczących w posiedzeniu Komisji Oceny Projektów [**Załącznik nr 2.1.16**],
- 11) Wzór pisma o konieczności uzupełnienia błędów merytorycznych we wniosku o dofinansowanie projektu [**Załącznik nr 2.1.17**],
- 12) Wzór pisma o odrzuceniu z powodu nie uzyskania wymaganej ilości punktów na etapie oceny merytorycznej [**Załącznik nr 2.1.18**],
- 13) Wzór pisma o odrzuceniu wniosku o dofinansowanie projektu z powodu niedostarczenia uzupełnienia [**Załącznik nr 2.1.19**],
- 14) Wzór pisma o odrzuceniu wniosku o dofinansowanie projektu po ocenie merytorycznej zerojedynkowej lub punktowej [**Załącznik nr 2.1.20**],
- 15) Wzór pisma o przekazaniu wniosku pod obrady Zarządu WWM [**Załącznik nr 2.1.21**],
- 16) Wzór listy rankingowej projektów po ocenie merytorycznej [**Załącznik nr 2.1.22**],
- 17) Wzór wniosku do Zarządu WWM w sprawie dokonania oceny strategicznej [**Załącznik nr 2.1.23**],
- 18) Wzór końcowej listy rankingowej projektów po ocenie merytorycznej i strategicznej [**Załącznik nr 2.1.24**],
- 19) Wzór wniosku do Zarządu WWM w sprawie wyboru projektów do dofinansowania wyboru z listy rezerwowej projektów [**Załącznik nr 2.1.25**],
- 20) Wzór uchwały dotyczącej wyboru projektów przez Zarząd WWM [**Załącznik nr 2.1.26**],
- 21) Wzór pisma o wyborze projektu przez Zarząd WWM [**Załącznik nr 2.1.27**],
- 22) Wzór pisma o niewybraniu projektu przez Zarząd WWM [**Załącznik nr 2.1.28**],

Instrukcja Wykonawcza Instytucji Zarządzającej
RPO Warmia i Mazury 2007-2013

- 23) Wzór pisma o umieszczeniu projektu przez Zarząd WWM na liście rezerwowej i możliwości wyboru niniejszego projektu do dofinansowania w kolejnej rundzie aplikacyjnej [**Załącznik nr 2.1.29**],
- 24) Wzór pisma o umieszczeniu projektu przez Zarząd WWM na liście rezerwowej i możliwości wyboru niniejszego projektu do dofinansowania na skutek rozstrzygnięć przetargowych [**Załącznik nr 2.1.30**].

2.1.2.1.3 Uczestnicy procesu

Proces/Instytucja	IC	IZ	IP	IP II
Ocena i wybór projektów				

W przedmiotowym procesie uczestniczy IZ (na poziomie Programu) oraz IP (na poziomie Osi priorytetowej) i IP II (na poziomie Działania/Poddziałania).

2.1.2.1.4 Realizacja procesu

Ocena i wybór projektu składa się z następujących procesów:

- 1) ocena formalna,
- 2) ocena merytoryczna,
- 3) wybór projektów przez Zarząd WWM

2.1.2.1.4.1 Ocena formalna

- 1) Zarejestrowane wnioski o dofinansowanie projektu, które podlegają ocenie formalnej oceniane są w terminie 60 dni roboczych od upłynięcia ostatniego dnia wyznaczonego terminu składania wniosków o dofinansowanie projektu (dla konkursów w formule zamkniętej) lub od daty złożenia wniosku o dofinansowanie projektu (dla konkursów w formule otwartej). W przypadku konkursów zamkniętych, IZ może dokonywać weryfikacji wniosków przed dniem zakończenia naboru wniosków o dofinansowanie projektu. W szczególnych przypadkach (np. duża liczba wniosków o dofinansowanie projektu, zdolność instytucji do oceny wniosków) IZ może podjąć decyzję o wydłużeniu terminu oceny wniosków. W tym przypadku pracownik wieloosobowego stanowiska ds. naboru i obsługi projektów BP sporządza pismo z propozycją wydłużenia terminu oceny formalnej (weryfikuje Kierownik BP, zatwierdza Dyrektor/Z-ca Dyrektora ZPRR), a informacja zamieszczana jest na stronie internetowej RPO WiM www.rpo.warmia.mazury.pl przez pracownika wieloosobowego stanowiska ds. promocji BPiP.
- 2) Ocena formalna przeprowadzana jest przez dwóch pracowników wieloosobowego stanowiska ds. naboru i obsługi projektów BP (zgodnie z zasadą „dwóch par oczu”), w oparciu o listę sprawdzającą będącą załącznikiem do Regulaminu naboru i oceny wniosków o dofinansowanie projektu ze środków Europejskiego Funduszu Rozwoju Regionalnego w ramach RPO WiM 2007-2013 w ramach danego konkursu. Wynik zapisywany jest w Karcie oceny wniosku – kryteria formalne, zwanej dalej Kartą oceny formalnej. Ocena formalna polega również na potwierdzeniu, że złożony wniosek o dofinansowanie projektu wraz z załącznikami, wypełniony jest zgodnie z wytycznymi oraz odpowiednimi przepisami prawa.
- 3) Ocena formalna jest oceną „0-1” co oznacza, że niespełnienie jednego z warunków formalnych, po uwzględnieniu wszystkich możliwych do wykorzystania przez Wnioskodawcę/Beneficjenta uzupełnień, powoduje odrzucenie wniosku o dofinansowanie projektu z dalszej procedury. Ocena formalna wniosku dokonywana

Instrukcja Wykonawcza Instytucji Zarządzającej
RPO Warmia i Mazury 2007-2013

- jest zgodnie z kryteriami formalnymi zatwierdzonymi dla programu przez Komitet Monitorujący i określonymi w Szczegółowych opisach osi priorytetowych RPO WiM.
- 4) W celu przeprowadzenia oceny formalnej Kierownik BP przekazuje wniosek o dofinansowanie projektu (teczka A i B) wskazanym pracownikom wieloosobowego stanowiska ds. naboru i obsługi projektów BP.
 - 5) Pracownik wieloosobowego stanowiska ds. naboru i obsługi projektów BP potwierdza odbiór wniosku o dofinansowanie projektu (teczka A i B) w papierowym rejestrze wniosków.
 - 6) W przypadku konkursów, w ramach których pomoc udzielana będzie na podstawie Rozporządzenia Ministra Rozwoju Regionalnego z dnia 11 października 2007 r. *w sprawie udzielania regionalnej pomocy inwestycyjnej w ramach regionalnych programów operacyjnych (Dz. U. 2007 Nr. 193, poz.1399)* pracownik wieloosobowego stanowiska ds. naboru i obsługi projektów BP, w nieprzekraczalnym terminie 60 dni kalendarzowych od daty wpłynięcia wniosku o dofinansowanie projektu, sporządza powiadomienie Wnioskodawcy/Beneficjenta, z zastrzeżeniem szczegółowej weryfikacji wniosku o dofinansowanie projektu, że nowa inwestycja kwalifikuje się do objęcia pomocą zgodnie z zapisami Rozporządzenia Ministra Rozwoju Regionalnego z dnia 11 października 2007 r. *w sprawie udzielania regionalnej pomocy inwestycyjnej w ramach regionalnych programów operacyjnych (Dz. U. 2007 Nr. 193, poz.1399)*. Pismo weryfikuje Kierownik BP, zatwierdza Dyrektor/Z-ca Dyrektora ZPRR. W przypadku wniosków dotyczących projektów podlegających zasadom udzielania pomocy publicznej na podstawie rozporządzeń innych niż Rozporządzenie w sprawie udzielania regionalnej pomocy inwestycyjnej, IZ postępuje zgodnie z ich zapisami.
 - 7) Pracownik wieloosobowego stanowiska ds. naboru i obsługi projektów BP wypełnia Kartę oceny formalnej oraz sporządza pismo (weryfikuje Kierownik BP, zatwierdza Dyrektor/Z-ca Dyrektora ZPRR) informujące Wnioskodawcę/Beneficjenta o wynikach oceny formalnej (przyjęcia, odrzucenia lub uzupełnienia wniosku o dofinansowanie projektu).
 - 8) Kierownik BP lub pracownik wieloosobowego stanowiska ds. naboru i obsługi projektów BP wprowadza do rejestrów wniosków o dofinansowanie projektu informacje o uzupełnieniu, odrzuceniu, bądź pozytywnej ocenie wniosku.
 - 9) W ramach oceny formalnej dopuszcza się dwukrotne uzupełnienie wniosku o dofinansowanie projektu o dokumenty, które zostały wadliwie przygotowane lub

Instrukcja Wykonawcza Instytucji Zarządzającej
RPO Warmia i Mazury 2007-2013

- stwierdzono ich brak. W przypadku uchybień formalnych Wnioskodawca/Beneficjent zobligowany jest do dostarczenia uzupełnienia wniosku o dofinansowanie projektu w ciągu 7 dni roboczych (pierwsze uzupełnienie) od dnia poinformowania przez IZ o wystąpieniu uchybień formalnych we wniosku o dofinansowanie projektu (jeśli Wnioskodawca/Beneficjent nie dostarczy uzupełnienia w terminie wskazanym w piśmie, wniosek o dofinansowanie projektu zostanie odrzucony).
- 10) Po przyjęciu uzupełnienia wniosku o dofinansowanie projektu w sekretariacie ZPRR Dyrektor /Z-ca Dyrektora ZPRR przekazuje uzupełnienia wniosku o dofinansowanie projektu Kierownikowi BP, który przekazuje je pracownikowi wieloosobowego stanowiska ds. naboru i obsługi projektów BP.
 - 11) Pracownik wieloosobowego stanowiska ds. naboru i obsługi projektów BP wypełnia Kartę oceny formalnej oraz sporządza pismo (weryfikuje Kierownik BP, zatwierdza Dyrektor/Z-ca Dyrektora ZPRR) informujące Wnioskodawcę/Beneficjenta o wynikach oceny formalnej (przyjęcia, odrzucenia lub uzupełnienia wniosku o dofinansowanie projektu).
 - 12) W przypadku drugiego uzupełnienia czas dla Wnioskodawcy/Beneficjenta na dostarczenie dokumentów wynosi 5 dni roboczych od dnia poinformowania przez IZ Wnioskodawcy/Beneficjenta o występujących uchybieniach formalnych.
 - 13) Wniosek o dofinansowanie projektu wraz z załącznikami, również w przypadku uzupełnienia lub poprawy, powinien być złożony w całości (nie dopuszcza się wymiany pojedynczych stron). Pismo wzywające Wnioskodawcę/Beneficjenta do uzupełnienia wniosku o dofinansowanie projektu wysyłane jest przez pracownika wieloosobowego stanowiska ds. naboru i obsługi projektów BP faksem i pocztą.
 - 14) Po przyjęciu drugiego uzupełnienia wniosku o dofinansowanie projektu w sekretariacie ZPRR Dyrektor /Z-ca Dyrektora ZPRR przekazuje uzupełnienia wniosku o dofinansowanie projektu Kierownikowi BP, który przekazuje je pracownikowi wieloosobowego stanowiska ds. naboru i obsługi projektów BP.
 - 15) W zależności od wyników dokonanej oceny formalnej pracownik wieloosobowego stanowiska ds. naboru i obsługi projektów BP wypełnia Kartę oceny formalnej oraz sporządza pismo (weryfikuje Kierownik BP, zatwierdza Dyrektor/Z-ca Dyrektora ZPRR) informujące Wnioskodawcę/Beneficjenta o wynikach oceny formalnej (przyjęcia, odrzucenia).
 - 16) Wnioskodawca/Beneficjent, którego wniosek o dofinansowanie projektu nie przeszedł pozytywnie oceny formalnej, w terminie 14 dni kalendarzowych od dnia otrzymania

Instrukcja Wykonawcza Instytucji Zarządzającej
RPO Warmia i Mazury 2007-2013

ww. informacji może złożyć pisemny protest do Wojewody WM za pośrednictwem IZ (zgodnie z procedurą odwoławczą IW)

- 17) Pismo informujące Wnioskodawcę/Beneficjenta o odrzuceniu wniosku o dofinansowanie projektu powinno zawierać uzasadnienie podjętej decyzji oraz informację o możliwości wniesienia protestu od decyzji IZ.
- 18) Kierownik BP lub pracownik wieloosobowego stanowiska ds. naboru i obsługi projektów BP wprowadza do rejestru wniosków o dofinansowanie projektu informacje o uzupełnieniu, odrzuceniu, bądź pozytywnej ocenie wniosku przy każdej zmianie statusu wniosku o dofinansowanie projektu.
- 19) Za dzień poinformowania Wnioskodawcy/Beneficjenta o przyjęciu lub uzupełnieniu wniosku o dofinansowanie projektu uznaje się dzień następujący po dniu wysłania faksem pisma do Wnioskodawcy/Beneficjenta.
- 20) Za dzień poinformowania Wnioskodawcy/Beneficjenta o odrzuceniu wniosku o dofinansowanie projektu uznaje się dzień dostarczenia Wnioskodawcy/Beneficjentowi pisma o odrzuceniu wniosku o dofinansowanie projektu. W tym przypadku pismo jest wysyłane za potwierdzeniem odbioru.
- 21) W przypadku uzupełniania przez Wnioskodawcę/Beneficjenta wymaganych dokumentów oraz w przypadku wniesienia protestu od decyzji IZ za dzień ich złożenia uznaje się dzień wpływu dokumentów do UM WWM.
- 22) Uzupełnieniu lub poprawie podlegają wyłącznie elementy wskazane w piśmie przesłanym do Wnioskodawców/Beneficjentów (chyba, że uzupełnienie wskazanych elementów wniosku o dofinansowanie projektu lub załączników skutkuje koniecznością poprawy innych elementów, celem ich ujednoczenia). Wnioskodawca/Beneficjent informuje o dodatkowych zmianach IZ. Jeśli Wnioskodawca/Beneficjent zauważy we wniosku lub załącznikach do wniosku o dofinansowanie projektu inne błędy formalne, poprawia je, informując jednocześnie o tym fakcie IZ. Jeśli Wnioskodawca/Beneficjent wprowadzi dodatkowe zmiany we wniosku o dofinansowanie projektu lub załącznikach nie informując o tym fakcie IZ, wniosek taki nie podlega dalszej ocenie i zostaje odrzucony.
- 23) Po przeprowadzeniu oceny formalnej pracownik wieloosobowego stanowiska ds. naboru i obsługi projektów BP wprowadza poprawny formalnie wniosek o dofinansowanie projektu do KSI (SIMIK 07-13).
- 24) Pracownik wieloosobowego stanowiska ds. naboru i obsługi projektów BP tworzy listę/listę cząstkową wniosków o dofinansowanie projektu, które przeszły pozytywnie

Instrukcja Wykonawcza Instytucji Zarządzającej
RPO Warmia i Mazury 2007-2013

- ocenę formalną (weryfikuje Kierownik BP, zatwierdza Dyrektor/Z-ca Dyrektora ZPRR).
- 25) Po zakończeniu oceny formalnej Pracownik wieloosobowego stanowiska ds. naboru i obsługi projektów BP przygotowuje informacje do zamieszczenia na stronie internetowej dotyczące:
- liczby pozytywnie ocenionych pod względem formalnym wniosków o dofinansowanie projektu;
 - nazwy Wnioskodawców/Beneficjentów;
 - tytułów projektów;
 - wartości projektów (w tym środki z EFRR).
- 26) Kierownik BP zatwierdza informacje do zamieszczenia na stronie internetowej.
- 27) Pracownik wieloosobowego stanowiska ds. naboru i obsługi projektów BP przekazuje informacje do zamieszczenia na stronie internetowej do BPiI. Przekazane informacje pracownik wieloosobowego stanowiska ds. promocji BPiI udostępnia opinii publicznej na stronie internetowej www.rpo.warmia.mazury.pl.
- 28) Pracownicy wieloosobowego stanowiska ds. naboru i obsługi projektów BP wprowadzają wniosek do LSI MAKS oraz zmieniają status wnioskowi o dofinansowanie projektu w LSI MAKS (dotyczy każdej zmiany statusu wniosku o dofinansowanie projektu).
- 29) Po zakończeniu oceny formalnej, ostateczna wersja wniosku o dofinansowanie projektu wraz z załącznikami przekazywana jest do oceny merytorycznej.
- 30) Przekazanie wniosku do oceny merytorycznej jest zapisywane w rejestrze wniosków (dotyczy każdego uzupełnienia wniosku) przez Kierownika BP lub pracownika wieloosobowego stanowiska ds. naboru i obsługi projektów BP.
- 31) Pracownicy wieloosobowego stanowiska ds. naboru i obsługi projektów BP dokonujący oceny formalnej wniosków o dofinansowanie projektu uzupełniają teczkę sprawy wniosku o dofinansowanie projektu o wszystkie pisma i dokumenty dotyczące wniosku o dofinansowanie projektu oraz korespondencję z Wnioskodawcą/Beneficjentem,
- 32) Wnioskodawca/Beneficjent jest obowiązany odebrać wnioski o dofinansowanie projektu, które nie przeszły oceny formalnej (tylkoteczka A, teczka B podlega archiwizacji na zasadach określonych w procedurze archiwizacji IW) w sekretariacie ZPRR Urzędu Marszałkowskiego Województwa Warmińsko-Mazurskiego w ciągu 14

Instrukcja Wykonawcza Instytucji Zarządzającej
RPO Warmia i Mazury 2007-2013

dni kalendarzowych od daty otrzymania pisma o odrzuceniu wniosku o dofinansowanie projektu. W przypadku nieodebrania wniosku dofinansowanie projektu w wyznaczonym terminie, dokumenty zostają odesłane pocztą.

- 33) Ocena formalna wniosku przeprowadzana jest w terminie 60 dni roboczych od upłynięcia ostatniego dnia wyznaczonego terminu składania wniosków o dofinansowanie projektu (dla konkursu w formule zamkniętej) lub od daty złożenia wniosku o dofinansowanie projektu (dla konkursów w formule otwartej).

Ocena formalna dokumentacji OOS będzie przeprowadzana przez Pracowników Biur Projektów zgodnie z trybem postępowania dotyczącym oceny wniosków o dofinansowanie projektów, dla których wymagane jest przeprowadzenie postępowania w sprawie oceny oddziaływania na środowisko zatwierdzonym przez Zarząd WWM.

2.1.2.1.4.2 Ocena merytoryczna

- 1) Wnioski o dofinansowanie projektu pozytywnie ocenione pod względem formalnym poddawane są ocenie merytorycznej.
- 2) Ocena merytoryczna wniosków o dofinansowanie projektów dokonywana jest przez Komisje Oceny Projektów (KOP), działające w oparciu o Regulamin Komisji Oceny Projektów w terminie **50 dni roboczych** od daty złożenia podpisu Dyrektora/Z-cy Dyrektora ZPRR na liście/liście częściowej wniosków o dofinansowanie projektów, które pozytywnie przeszły ocenę formalną. Wydłużenie terminu oceny merytorycznej jest możliwe w sytuacji pojawienia się okoliczności uniemożliwiających przeprowadzenie oceny w przewidzianym czasie (np. duża ilość wniosków, zdolność instytucji do oceny wniosków, bądź w przypadku konieczności zamówienia dodatkowych ekspertów). Decyzje o przedłużeniu terminu oceny merytorycznej podejmuje Dyrektor/Z-ca Dyrektora ZPRR a informacja zamieszczana jest na stronie internetowej www.rpo.warmia.mazury.pl.
- 3) Zadaniem KOP jest merytoryczna ocena wniosków o dofinansowanie projektu, zgodna z kryteriami merytorycznymi zatwierdzonymi dla RPO WiM 2007-2013 przez KM i określonymi w Szczegółowych opisach Osi priorytetowych RPO WiM.
- 4) Zarząd WWM powołuje ekspertów regionalnych, uczestniczących w posiedzeniach KOP na regionalną listę ekspertów zgodnie z Regulaminem wyłaniania ekspertów regionalnych do przeprowadzania oceny merytorycznej wniosków o dofinansowanie projektów realizowanych w ramach Regionalnego Programu Operacyjnego Warmia i Mazury 2007-2013, w skład której wchodzi:

Instrukcja Wykonawcza Instytucji Zarządzającej
RPO Warmia i Mazury 2007-2013

- a) Pracownicy zatrudnieni w UM WWM,
 - b) Osoby nie będące pracownikami UM WWM
- 5) W każdym posiedzeniu KOP może uczestniczyć obserwator z ramienia Wojewody WM Szczegółowe zapisy dotyczące obserwatora określa Regulamin KOP
- 6) W skład KOP wchodzi jako członkowie KOP - eksperci z regionalnej listy ekspertów, których wiedza i doświadczenie zapewnia ocenę merytoryczną projektów.
- 7) Dla każdego BP powoływane są odrębne KOP w ramach Osi priorytetowych:
- a) Przedsiębiorczość
 - b) Turystyka
 - c) Infrastruktura społeczna
 - d) Rozwój, restrukturyzacja i rewitalizacja miast
 - e) Infrastruktura transportowa regionalna i lokalna
 - f) Infrastruktura społeczeństwa informacyjnego
- 8) W zależności od typu projektu, do składu danej KOP mogą być powoływani eksperci regionalni oceniający wniosek o dofinansowanie projektu:
- a) w ramach danej dziedziny (działania/poddziałania);
 - b) z zakresu analizy finansowej i ekonomicznej;
 - c) środowiskowi
- 9) W każdym posiedzeniu KOP uczestniczy Przewodniczący KOP i Sekretarz KOP. Przewodniczącym KOP jest jeden z ekspertów regionalnych wchodzących w skład KOP. Sekretarzem KOP jest Kierownik lub wyznaczony przez Kierownika BP pracownik wieloosobowego stanowiska ds. naboru i obsługi projektów BP. Szczegółowe zapisy dotyczące Przewodniczącego KOP i Sekretarza KOP określa Regulamin KOP.
- 10) Posiedzenie KOP odbywa się w siedzibie UM WWM lub w innym pomieszczeniu wynajętym w tym celu (pod warunkiem zabezpieczenia dokumentów przed dostępem osób trzecich oraz zapewnienia właściwych warunków pracy KOP).
- 11) Przed przystąpieniem do oceny członkowie KOP podpisują deklarację poufności i bezstronności, której wzór stanowi załącznik nr 2 do Regulaminu KOP. Uczestnicy/obserwatorzy na posiedzeniu KOP podpisują deklarację poufności, której wzór stanowi załącznik nr 3 do Regulaminu KOP.
- 12) Członkowie KOP dokonują oceny merytorycznej wniosków zgodnie z kryteriami merytorycznymi zerojedynkowymi zawartymi w Karcie oceny wniosku – Karta ogólna oraz kryteriami merytorycznymi punktowymi zawartymi w Kartach oceny

Instrukcja Wykonawcza Instytucji Zarządzającej
RPO Warmia i Mazury 2007-2013

- wniosku – Karty ogólne, zwane dalej Kartami oceny merytorycznej, których wzór stanowi załącznik do Szczegółowego opisu Osi priorytetowych RPO WiM.
- 13) Członkowie KOP na co najmniej 2 dni robocze przed planowanym posiedzeniem KOP są o tym fakcie zawiadamiani. W przypadku niemożności uczestnictwa danego eksperta w posiedzeniu KOP i powołania innego eksperta 2-dniowy termin zawiadomienia może zostać skrócony.
- 14) Każdy wniosek o dofinansowanie projektu oceniany jest przez co najmniej dwóch ekspertów z regionalnej listy ekspertów (jeden ekspert w ramach danej dziedziny oraz jeden ekspert z analizy finansowej i ekonomicznej).
- 15) Ocena merytoryczna jest oceną dwustopniową. Eksperti regionalni rozpoczynają ocenę wniosków o dofinansowanie projektu od kryteriów merytorycznych zerojedynkowych zawartych w Karcie oceny merytorycznej. Niespełnienie jednego z kryteriów merytorycznych zerojedynkowych powoduje odrzucenie wniosku o dofinansowanie projektu i wykluczenie go z dalszej oceny (jeżeli poprawa bądź uzupełnienie wniosku o dofinansowanie projektu nie jest możliwe). W przypadku spełnienia kryteriów merytorycznych zerojedynkowych, wniosek o dofinansowanie projektu poddawany jest ocenie przez ekspertów regionalnych w ramach kryteriów merytorycznych punktowych.
- 16) Każdy z ekspertów regionalnych dokonuje indywidualnej oceny wniosku o dofinansowanie projektu, wypełniając Kartę oceny merytorycznej w ramach kryteriów z zakresu posiadanej wiedzy i doświadczenia. Ekspert regionalny (tylko w przypadku uzupełnienia bądź odrzucenia wniosku o dofinansowanie projektu) w ramach kryteriów merytorycznych zerojedynkowych zawartych w Karcie oceny merytorycznej wprowadza uzasadnienie podjętej decyzji. W przypadku kryteriów merytorycznych punktowych zawartych w Karcie oceny merytorycznej, ekspert regionalny wprowadza uzasadnienie w ramach tych kryteriów, których ocena wniosku o dofinansowanie projektu obejmuje wiedzę i doświadczenie eksperta. Karty oceny merytorycznej wypełniane są przez ekspertów regionalnych indywidualnie tzn. w przypadku kryteriów, w ramach których ocena wniosku o dofinansowanie projektu nie obejmuje wiedzy i doświadczenia eksperta, członek KOP wypełnia Kartę oceny merytorycznej wprowadzając zapis – „nie dotyczy”. W przypadku kryteriów merytorycznych zerojedynkowych i punktowych z zakresu analiz finansowych i ekonomicznych zawartych w Kartach oceny merytorycznej, oceny powyższych kryteriów dokonuje ekspert regionalny z zakresu analizy finansowej i ekonomicznej.

Instrukcja Wykonawcza Instytucji Zarządzającej
RPO Warmia i Mazury 2007-2013

Analogicznie ekspert regionalny środowiskowy przeprowadza ocenę wniosku o dofinansowanie projektu tylko w ramach kryteriów z zakresu środowiska. Oceny wniosku o dofinansowanie projektu w ramach pozostałych kryteriów dokonuje ekspert regionalny w ramach danej dziedziny. Jeżeli, w ramach danego typu projektu, nie jest wymagana ocena wniosku o dofinansowanie projektu z udziałem eksperta regionalnego z zakresu analiz finansowych i ekonomicznych oraz eksperta regionalnego środowiskowego, wówczas projekt oceniany jest przez ekspertów regionalnych w ramach danej dziedziny.

- 17) Ocenę końcową wniosku o dofinansowanie projektu stanowi średnia arytmetyczna ocen wszystkich ekspertów regionalnych oceniających dany wniosek o dofinansowanie projektu bądź zbiorcze zestawienie ocen w ramach poszczególnych kryteriów wszystkich ekspertów regionalnych (członków KOP) oceniających dany wniosek o dofinansowanie projektu.
- 18) Wniosek o dofinansowanie projektu otrzymuje pozytywną ocenę KOP w przypadku uzyskania co najmniej 60% maksymalnej liczby punktów uwzględniającej stopień spełnienia kryteriów wyboru projektów przewidzianych w Karcie oceny merytorycznej.
- 19) Prace KOP organizowane są na podstawie harmonogramu KOP dla konkursu. Harmonogram prac KOP dla konkursu sporządzany jest przez pracownika wieloosobowego stanowiska ds. naboru i obsługi projektów BP, zatwierdzany przez Kierownika BP, a następnie przekazywany do pracownika wieloosobowego stanowiska ds. promocji BPiI. Pracownik wieloosobowego stanowiska ds. promocji w BiiP zamieszcza harmonogram prac KOP do publicznej wiadomości na stronie internetowej www.rpo.warmia.mazury.pl, (wzór harmonogramu stanowi załącznik nr 1 do Regulaminu KOP).
- 20) Kierownik BP przekazuje listę wniosków o dofinansowanie projektów pozytywnie ocenionych pod względem formalnym wyznaczonym pracownikom wieloosobowego stanowiska ds. naboru i obsługi projektów BP w celu zorganizowania oceny merytorycznej przez KOP.
- 21) Pracownik wieloosobowego stanowiska ds. naboru i obsługi projektów przygotowuje propozycje składów KOP. Propozycje te są weryfikowane przez Kierownika BP oraz zatwierdzane przez Dyrektora /Z-cę Dyrektora ZPRR.
- 22) Po zatwierdzeniu składów KOP pracownik wieloosobowego stanowiska ds. naboru i obsługi projektów BP przygotowuje pisma do członków KOP z informacją

Instrukcja Wykonawcza Instytucji Zarządzającej
RPO Warmia i Mazury 2007-2013

o wyznaczonych terminach posiedzeń KOP zgodnie z harmonogramem dla konkursu (weryfikuje Kierownik BP, zatwierdza Dyrektor /Z-ca Dyrektora ZPRR).

23) Po zatwierdzeniu składów KOP pracownik wieloosobowego stanowiska ds. naboru i oceny projektów BP przygotowuje pismo z informacją o planowanym zamówieniu na posiedzenie KOP (weryfikuje Kierownik BP, zatwierdza Dyrektor/Z-ca Dyrektora ZPRR) a następnie przygotowuje dokumenty na posiedzenia KOP m.in.

- Karty oceny merytorycznej
- deklaracje poufności i bezstronności członka KOP,
- deklaracje poufności uczestników KOP,
- listy obecności ,
- umowy o dzieło,
- materiały dla ekspertów

24) W trakcie oceny merytorycznej dopuszcza się dwukrotne uzupełnienie dokumentacji wniosku o dofinansowanie projektu o dokumenty, które zostały wadliwie przygotowane lub stwierdzono ich brak.

Po ocenie wniosków przez KOP, projekty mogą zostać odrzucone, przyjęte lub skierowane do uzupełnienia przez Wnioskodawcę/Beneficjenta. Pracownik wieloosobowego stanowiska ds. naboru i obsługi projektów BP przygotowuje pisma (weryfikuje Kierownik BP, zatwierdza Dyrektor/Z-ca Dyrektora ZPRR) informujące Wnioskodawcę/Beneficjenta o odrzuceniu, przyjęciu lub uzupełnieniu projektu.

W przypadku pierwszego uzupełnienia Wnioskodawca/Beneficjent zobligowany jest do dostarczenia uzupełnionych dokumentów w ciągu 10 dni roboczych od dnia poinformowania Wnioskodawcy/Beneficjenta o wystąpieniu błędów merytorycznych we wniosku o dofinansowanie projektu (jeżeli Wnioskodawca/Beneficjent nie dostarczy uzupełnienia w terminie wskazanym w piśmie wniosek o dofinansowanie projektu zostaje odrzucony).

25) Po wpłynięciu do Sekretariatu ZPRR uzupełnienia wniosku o dofinansowanie projektu zostaje ono przekazane do Kierownika właściwego BP.

Kierownik BP przekazuje je następnie pracownikowi wieloosobowego stanowiska ds. naboru i obsługi projektów BP, który przygotowuje drugie posiedzenie KOP zgodnie z procedurą opisaną w pkt. 22-24.

Instrukcja Wykonawcza Instytucji Zarządzającej
RPO Warmia i Mazury 2007-2013

Po drugiej ocenie wniosków przez KOP (drugie posiedzenie), projekty mogą zostać odrzucone, przyjęte lub skierowane do uzupełnienia przez Wnioskodawcę/ Beneficjenta. Pracownik wieloosobowego stanowiska ds. naboru i obsługi projektów BP przygotowuje pisma (weryfikuje Kierownik BP, zatwierdza Dyrektor/Z-ca Dyrektora ZPRR) informujące Wnioskodawcę/Beneficjenta o odrzuceniu, przyjęciu lub uzupełnieniu projektu.

W przypadku drugiego uzupełnienia Wnioskodawca/Beneficjent zobligowany jest do dostarczenia uzupełnionych dokumentów w ciągu 5 dni roboczych od dnia poinformowania Wnioskodawcy/Beneficjenta o wystąpieniu błędów merytorycznych we wniosku o dofinansowanie projektu (jeżeli Wnioskodawca/ Beneficjent nie dostarczy uzupełnienia w terminie wskazanym w piśmie wniosek o dofinansowanie projektu zostaje odrzucony)

26) Po wpłynięciu do Sekretariatu ZPRR uzupełnienia wniosku o dofinansowanie projektu zostaje ono przekazane do Kierownika właściwego BP.

Kierownik BP przekazuje je następnie pracownikowi wieloosobowego stanowiska ds. naboru i obsługi projektów BP, który przygotowuje trzecie posiedzenie KOP zgodnie z procedurą opisaną w pkt. 22-24

Po trzecim posiedzeniu KOP, projekty mogą zostać przyjęte lub odrzucone. Pracownik wieloosobowego stanowiska ds. naboru i obsługi projektów BP przygotowuje pisma (weryfikuje Kierownik BP, zatwierdza Dyrektor/Z-ca Dyrektora ZPRR) informujące Wnioskodawcę/Beneficjenta o odrzuceniu lub przyjęciu projektu.

27) Po każdym posiedzeniu KOP pracownik wieloosobowego stanowiska ds. naboru i obsługi projektów BP sporządza protokół z posiedzenia (weryfikuje i zatwierdza Kierownik BP) a następnie przygotowuje pisma o poinformowaniu Wnioskodawców/Beneficjentów o wynikach oceny merytorycznej (przyjęciu, odrzuceniu lub uzupełnieniu wniosku o dofinansowanie projektu; po ostatnim posiedzeniu KOP - o przyjęciu lub odrzuceniu wniosku o dofinansowanie projektu). Projekt może zostać odrzucony na etapie oceny merytorycznej z uwagi na: błędy merytoryczne, niepodlegające uzupełnieniu lub poprawie oraz z uwagi na nieuzyskanie co najmniej 60% maksymalnej liczby punktów uwzględniającej stopień spełnienia kryteriów wyboru projektów przewidzianych w Karcie oceny merytorycznej

28) W przypadku pozytywnej oceny wniosku o dofinansowanie projektu pracownik wieloosobowego stanowiska ds. naboru i obsługi projektów BP sporządza pismo informujące Wnioskodawców/Beneficjentów o wynikach oceny merytorycznej

Instrukcja Wykonawcza Instytucji Zarządzającej
RPO Warmia i Mazury 2007-2013

wniosku o dofinansowanie projektu (weryfikuje Kierownik BP, zatwierdza Dyrektor/Z-ca Dyrektora ZPRR).

Jeżeli ocena wniosku o dofinansowanie projektu w ramach oceny kryterium merytorycznego punktowego wymaga oceny wszystkich projektów w konkursie, wówczas pismo informujące Wnioskodawców/Beneficjentów o pozytywnej ocenie wniosku o dofinansowanie projektu wysyłane jest po zakończeniu oceny merytorycznej wszystkich wniosków w danym konkursie.

29) W trakcie przeprowadzania oceny merytorycznej przez KOP, mogą zostać stwierdzone uchybienia formalne (nie wstrzymuje to oceny merytorycznej projektu). Pracownik wieloosobowego stanowiska ds. naboru i obsługi projektów BP sporządza pismo (weryfikuje Kierownik BP, zatwierdza Dyrektor/Z-ca Dyrektora ZPRR), informujące Wnioskodawcę/ Beneficjenta zarówno o błędach merytorycznych, jak i uchybieniach formalnych. Czas na uzupełnienie uchybień formalnych i błędów merytorycznych, w zależności od tego czy zostały stwierdzone na pierwszym czy drugim posiedzeniu KOP, wynosi odpowiednio 10 lub 5 dni roboczych, zgodnie z pkt. 25-26.

30) Za dzień poinformowania Wnioskodawcy/Beneficjenta o przyjęciu lub uzupełnieniu wniosku o dofinansowanie projektu uznaje się dzień następujący po dniu wysłania faksem pisma do Wnioskodawcy/Beneficjenta.

31) Za dzień poinformowania Wnioskodawcy/Beneficjenta o odrzuceniu wniosku o dofinansowanie projektu uznaje się dzień dostarczenia Wnioskodawcy/Beneficjentowi pisma o odrzuceniu wniosku o dofinansowanie projektu. W tym przypadku pismo jest wysyłane za potwierdzeniem odbioru.

32) W przypadku uzupełniania przez Wnioskodawcę/Beneficjenta wymaganych dokumentów oraz w przypadku wniesienia protestu od decyzji IZ za dzień ich złożenia uznaje się dzień wpływu dokumentów do UM WWM.

33) W przypadku konieczności uzyskania dodatkowych ekspertyz możliwe jest skorzystanie z opinii ekspertów wpisanych na listę ekspertów, zgodnie z Rozporządzeniem Ministra Rozwoju Regionalnego z dnia 21 maja 2007 r. w sprawie ekspertów powoływanych w celu rzetelnej i bezstronnej oceny projektów realizowanych w ramach programów operacyjnych (Dz. U. z 2007 r. Nr 93, poz. 626).

Przewodniczący KOP przekazuje Sekretarzowi KOP (pracownik wieloosobowego stanowiska ds. naboru i obsługi projektów BP) informacje o konieczności uzyskania dodatkowej ekspertyzy. Sekretarz KOP sporządza pismo (weryfikuje Kierownik BP, zatwierdza

Instrukcja Wykonawcza Instytucji Zarządzającej
RPO Warmia i Mazury 2007-2013

Dyrektor/Z-ca Dyrektora ZPRR) z propozycją podpisania umowy z ekspertem wybranym zgodnie z Rozporządzeniem Ministra Rozwoju Regionalnego z dnia 21 maja 2007 r. w sprawie ekspertów powoływanych w celu rzetelnej i bezstronnej oceny projektów realizowanych w ramach programów operacyjnych.

Po zaakceptowaniu propozycji Sekretarz KOP sporządza pismo (weryfikuje Kierownik BP, zatwierdza Dyrektor/Z-ca Dyrektora ZPRR) z pytaniem do eksperta, w sprawie wyrażenia zgody na opracowanie ekspertyzy we wskazanym w piśmie temacie. Po uzyskaniu zgody eksperta Sekretarz KOP przygotowuje pismo do O (weryfikuje Kierownik BP, zatwierdza Dyrektor/Z-ca Dyrektora ZPRR) w sprawie zamówienia ekspertyzy dotyczącej określonego projektu. Upoważniony pracownik O podpisuje umowę zlecenia lub umowę cywilno-prawną z ekspertem. BP udostępnia ekspertowi wszystkie niezbędne dokumenty i dane konieczne do przeprowadzenia ekspertyzy.

Po opracowaniu ekspertyzy ekspert przesyła ją do ZPRR. Kierownik BP przekazuje ekspertyzę Sekretarzowi KOP, który przygotowuje posiedzenie KOP na zasadach określonych w pkt.22-24.

- 34) Po każdym posiedzeniu KOP pracownik wieloosobowego stanowiska ds. naboru i obsługi projektów BP sporządza Protokół z posiedzenia KOP, którego wzór stanowi załącznik nr 4 do Regulaminu KOP. Opracowany protokół jest weryfikowany i zatwierdzany przez Kierownika BP.
- 35) Na podstawie sporządzonych protokołów tworzona jest przez pracownika wieloosobowego stanowiska ds. naboru i obsługi projektów BP (weryfikuje Kierownik BP, zatwierdza Dyrektor/Z-ca Dyrektora ZPRR) zgodnie z procentem uzyskanych punktów (liczba punktów uzyskana w wyniku oceny merytorycznej podzielona przez liczbę punktów możliwych do uzyskania)
 - a) **w przypadku konkursów zamkniętych** - zbiorcza lista rankingowa wniosków o dofinansowanie projektów dla działania/poddziałania w ramach danego konkursu;
 - b) **przypadku konkursów otwartych** – cząstkowa lista rankingowa, utworzona po określonej liczbie posiedzeń KOP dla działania/poddziałania w ramach danego konkursu.
- 36) Pracownicy wieloosobowego stanowiska ds. naboru i obsługi projektów BP zmieniają status wniosków o dofinansowanie projektu w LSI MAKS (dotyczy każdej zmiany statusu wniosku o dofinansowanie projektu). W przypadku odrzucenia wniosku

Instrukcja Wykonawcza Instytucji Zarządzającej
RPO Warmia i Mazury 2007-2013

- o dofinansowanie projektu pracownik wieloosobowego stanowiska ds. naboru i obsługi projektów BP rejestruje odrzucenie ww. wniosku w KSI (SIMIK 07-13).
- 37) Informacja o uzupełnieniu, odrzuceniu, bądź pozytywnej ocenie wniosku o dofinansowanie projektu oraz o przekazaniu wniosku o dofinansowanie projektu do kolejnego etapu oceny zapisywana jest przez Kierownika BP lub wyznaczonego przez niego pracownika w elektronicznym i papierowym rejestrze wniosków.
- 38) Po zakończeniu oceny merytorycznej IZ na stronie internetowej www.rpo.warmia.mazury.pl udostępnia opinii publicznej zbiorcze/cząstkowe listy rankingowe wniosków o dofinansowanie projektów [**Załącznik nr 2.1.22**] (Listy sporządza pracownik wieloosobowego stanowiska ds. naboru i obsługi projektów BP, weryfikuje Kierownik BP, zatwierdza Dyrektor/Z-ca Dyrektora ZPRR. Na stronie internetowej listy umieszczane są przez pracownika wieloosobowego stanowiska ds. promocji BliP).
- 39) Zbiorcze/cząstkowe listy rankingowe wniosków o dofinansowanie projektów, sporządzone na podstawie oceny KOP łącznie z wnioskami (teczki A iB) przedkładane są pod obrady Zarządu WWM w celu przeprowadzenia oceny strategicznej.
- 40) Wnioskodawca/Beneficjent, którego wniosek o dofinansowanie projektu nie przeszedł pozytywnie oceny merytorycznej, na każdym etapie oceny, w terminie 14 dni kalendarzowych od dnia otrzymania w/w informacji może złożyć pisemny protest do Wojewody WM za pośrednictwem IZ. (procedura odwoławcza opisana w rozdział 2.1.4 IW).
- 41) Pracownicy wieloosobowego stanowiska ds. naboru i obsługi projektów BP uzupełniają teczkę sprawy wniosku o dofinansowanie projektu o wszystkie pisma i dokumenty dotyczące wniosku o dofinansowanie projektu oraz korespondencje z Wnioskodawcą/Beneficjentem dotyczącą wniosku o dofinansowanie projektu.
- 42) Wnioskodawca /Beneficjent jest obowiązany odebrać wnioski o dofinansowanie projektu, które nie przeszły oceny merytorycznej (teczka A) w sekretariacie ZPRR UM WWM w ciągu 14 dni od daty otrzymania pisma o odrzuceniu wniosku o dofinansowanie projektu. W przypadku nieodebrania wniosku o dofinansowanie projektu w wyznaczonym terminie, dokumenty zostaną odesłane pocztą..

Ocena merytoryczna dokumentacji OOS będzie przeprowadzana przez Eksperta do spraw środowiska (członka KOP) zgodnie z trybem postępowania dotyczącym oceny

Instrukcja Wykonawcza Instytucji Zarządzającej
RPO Warmia i Mazury 2007-2013

wniosek o dofinansowanie projektów, dla których wymagane jest przeprowadzenie postępowania w sprawie oceny oddziaływania na środowisko zatwierdzonym przez Zarząd WWM.

Ocena merytoryczna wniosków o dofinansowanie projektów przeprowadzana jest w terminie maksymalnie **50 dni roboczych** od daty złożenia podpisu Dyrektora/Z-cy Dyrektora ZPRR na liście/liście cząstkowej wniosków o dofinansowanie projektów, które pozytywnie przeszły ocenę formalną.

2.1.2.1.4.3 Wybór projektów przez Zarząd WWM

Wybór projektów przez Zarząd WWM składa się z następujących etapów:

- posiedzenie Zarządu WWM w sprawie dokonania oceny strategicznej projektów;
 - posiedzenie Zarządu WWM w sprawie wyboru projektów do dofinansowania.
- 1) ZPRR/BP przygotowują wniosek do Zarządu WWM w sprawie dokonania oceny pod względem strategicznym. Wniosek do Zarządu WWM weryfikuje i parafuje P oraz Skarbnik WWM. Do oceny strategicznej przeznaczają się projekty, które pozytywnie przeszły ocenę merytoryczną zerojedynkową oraz na ocenie merytorycznej punktowej uzyskały co najmniej 60% możliwych do uzyskania punktów;
 - 2) Punkty uzyskane podczas oceny merytorycznej punktowej przekształcane są na % w taki sposób, aby wniosek mógł uzyskać maksymalnie 80% – według następującej proporcji:

$$\frac{\text{maksymalna liczba punktów do uzyskania w ocenie merytorycznej punktowej}}{\text{liczba uzyskanych przez wniosek o dofinansowanie punktów w ocenie merytorycznej punktowej}} = 80\%$$

$$\frac{\text{liczba uzyskanych przez wniosek o dofinansowanie punktów w ocenie merytorycznej punktowej}}{\text{liczba uzyskanych przez wniosek o dofinansowanie punktów w ocenie merytorycznej punktowej}} = X\%$$

- 3) Pozostałe 20% punktów przyznawane jest na ocenie strategicznej dokonywanej przez Zarząd WWM;
- 4) Zarząd WWM dokonuje oceny projektów pod względem strategicznym niezwłocznie na najbliższym posiedzeniu, kierując się kryteriami strategicznymi;
- 5) Każdy wniosek o dofinansowanie projektu jest oceniany przez każdego z Członków Zarządu WWM obecnego na posiedzeniu (przy czym minimalna liczba Członków

Instrukcja Wykonawcza Instytucji Zarządzającej
RPO Warmia i Mazury 2007-2013

niezbędna do dokonania wiążącej oceny wniosków o dofinansowanie projektów wynosi 3) za pomocą kryteriów strategicznych;

- 6) W ocenie strategicznej punktowane są elementy strategiczne z punktu widzenia rozwoju województwa. Końcową ocenę w danym kryterium stanowi średnia ze wszystkich ocen poszczególnych Członków Zarządu WWM;
- 7) Maksymalna liczba punktów do uzyskania w ocenie strategicznej wynosi 20 pkt;

Po dokonaniu oceny strategicznej uzyskane punkty są zamieniane na % według proporcji:

$$\begin{array}{l} \text{maksymalna liczba punktów} \\ \text{do uzyskania w ocenie} \\ \text{strategicznej} \end{array} = 20\%$$
$$\begin{array}{l} \text{liczba uzyskanych przez} \\ \text{wniosek o dofinansowanie} \\ \text{punktów w ocenie} \\ \text{strategicznej} \end{array} = X\%$$

- 8) Uzyskane punkty procentowe są dodawane do wyniku oceny merytorycznej punktowej i łącznie stanowią ocenę końcową wniosku o dofinansowanie projektu;
- 9) ZPRR/BP po posiedzeniu Zarządu WWM w sprawie oceny strategicznej przygotowuje wniosek do Zarządu WWM wraz z projektem uchwały w sprawie wyboru projektów do dofinansowania, uwzględniając listę rankingową projektów oraz wysokość alokacji na dany konkurs. Lista rankingowa jest tworzona na podstawie uzyskanych ocen końcowych wniosków o dofinansowanie projektów. Jeżeli wnioski o dofinansowanie projektów uzyskały jednakową liczbę punktów procentowych w ocenie końcowej, o kolejności na liście rankingowej decyduje wynik uzyskany na ocenie strategicznej. Jeżeli wnioski o dofinansowanie projektów uzyskały jednocześnie jednakową liczbę punktów procentowych na ocenie końcowej i na ocenie strategicznej, o wyborze projektów do dofinansowania decyduje Zarząd WWM. Wniosek do Zarządu WWM weryfikuje i parafuje P i Skarbnik WWM;
- 10) W przypadku, kiedy nie wszystkie projekty w ramach danego konkursu zostaną zakwalifikowane do dofinansowania, wówczas Zarząd WWM może:
 - a) zwrócić projekty do Wnioskodawców/Beneficjentów wraz z informacją o możliwości ponownego złożenia projektu w kolejnej rundzie aplikacyjnej,
 - b) stworzyć listę rezerwową - o wpisaniu projektów na listę rezerwową informuje się Wnioskodawców/Beneficjentów. Lista rezerwowa jest aktywna do momentu

Instrukcja Wykonawcza Instytucji Zarządzającej
RPO Warmia i Mazury 2007-2013

ogłoszenia kolejnego konkursu w danym działaniu/poddziałaniu. W przypadku pojawienia się wolnych środków w znaczącej wysokości (np. z tytułu oszczędności przetargowych) występuje się z zapytaniem do Wnioskodawców/Beneficjentów, według kolejności listy rezerwowej, o chęć podjęcia realizacji projektu z dofinansowaniem nie przekraczającym uwolnionych środków. Stosuje się procedurę opisaną w punkcie 11);

- c) stworzyć listę projektów, których protest został pozytywnie rozpatrzony przez Wojewodę WM – projekty z listy będą miały możliwość (wspólnie z projektami zakwalifikowanymi w następnej rundzie aplikacyjnej) wyboru do dofinansowania przez Zarząd WWM Umieszczenie projektów na liście projektów, których protest został pozytywnie rozpatrzony przez Wojewodę WM nie daje automatycznej gwarancji na wybór projektu do dofinansowania przez Zarząd WWM. Projekty z tej listy włączane są do listy rankingowej na pozycję wynikającą z uprzednio dokonanej oceny projektu. Jest to spowodowane równym traktowaniem wszystkich projektów wybieranych przez Zarząd WWM;
- 11) W sytuacji, gdy alokacja w ramach danego konkursu (lub uwolnionych środków) nie wystarcza na sfinansowanie wszystkich projektów znajdujących się na liście rankingowej (lub rezerwowej), a w ramach alokacji po dokonaniu wyboru projektów przez Zarząd WWM pozostaje do rozdysponowania pewna ilość środków, która nie wystarcza jednak do sfinansowania kolejnego projektu, wówczas Zarząd WWM ma prawo podjąć decyzję o zmniejszeniu poziomu dofinansowania danego projektu. Kolejność dokonywanych czynności w takiej sytuacji przedstawia się następująco:
- a) pismo skierowane do Wnioskodawcy/Beneficjenta z propozycją obniżenia dofinansowania;
 - b) w przypadku aprobaty niezbędne jest dokonanie przez Wnioskodawcę/Beneficjenta zweryfikowania i uaktualnienia dokumentacji projektu (m.in. harmonogram, montaż finansowy);
 - c) BP dokonuje oceny przedłożonych dokumentów;
 - d) Zarząd WWM dokonuje wyboru równocześnie obniżając poziom dofinansowania projektu.
- 12) Po podjęciu uchwały przez Zarząd WWM, Pracownik ZPRR/BP ma obowiązek pisemnego poinformowania Wnioskodawcy/Beneficjenta o wybraniu bądź nie wybraniu projektu do dofinansowania. W przypadku projektów nie wybranych lub umieszczonych na liście rezerwowej informacja przekazywana

Instrukcja Wykonawcza Instytucji Zarządzającej
RPO Warmia i Mazury 2007-2013

Wnioskodawcy/Beneficjentowi zawiera również uzasadnienie, dlaczego wniosek o dofinansowanie projektu nie został wyłoniony do dofinansowania lub został umieszczony na liście rezerwowej. W przypadku wyboru projektu do dofinansowania pismo do Wnioskodawcy/Beneficjenta powinno zawierać również prośbę o dostarczenie niezbędnych do podpisania umowy dokumentów.

- 13) Wnioskodawca/Beneficjent, którego projekt nie został wyłoniony do dofinansowania może złożyć pisemny protest do Wojewody WM za pośrednictwem Instytucji dokonującej oceny.
- 14) IZ zamieszcza na stronie internetowej www.rpo.warmia.mazury.pl informacje dotyczące wybranych projektów do dofinansowania w tym:
 - a) liczby wybranych do wsparcia projektów w danym działaniu;
 - b) nazwy Wnioskodawców/Beneficjentów;
 - c) tytułów projektów;
 - d) wartości projektów (w tym środki z EFRR).
- 15) Maksymalny czas trwania procesu wyboru projektów przez Zarząd WWM wynosi 25 dni roboczych.

2.1.2.1.5 Schemat procesu

2.1.2.1.5.1 Ocena formalna

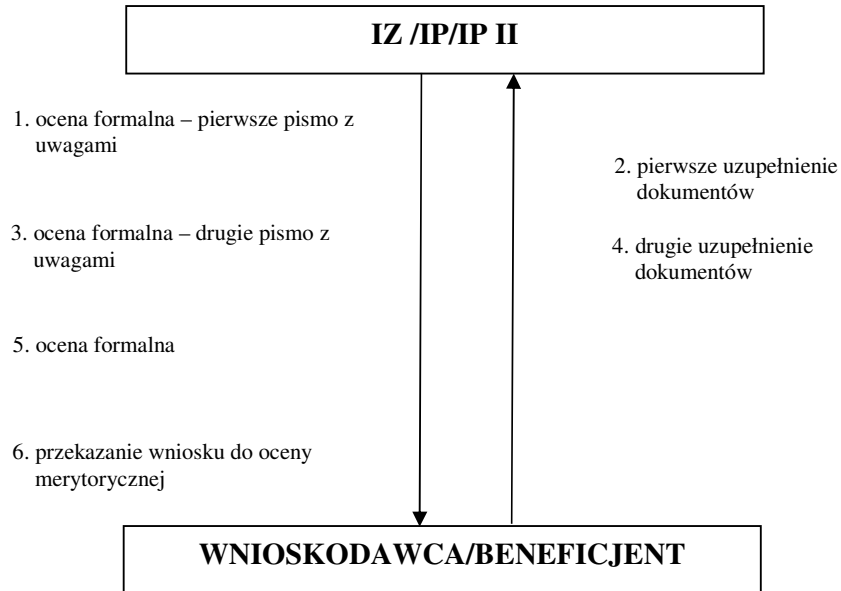

2.1.2.1.5.2 Ocena merytoryczna

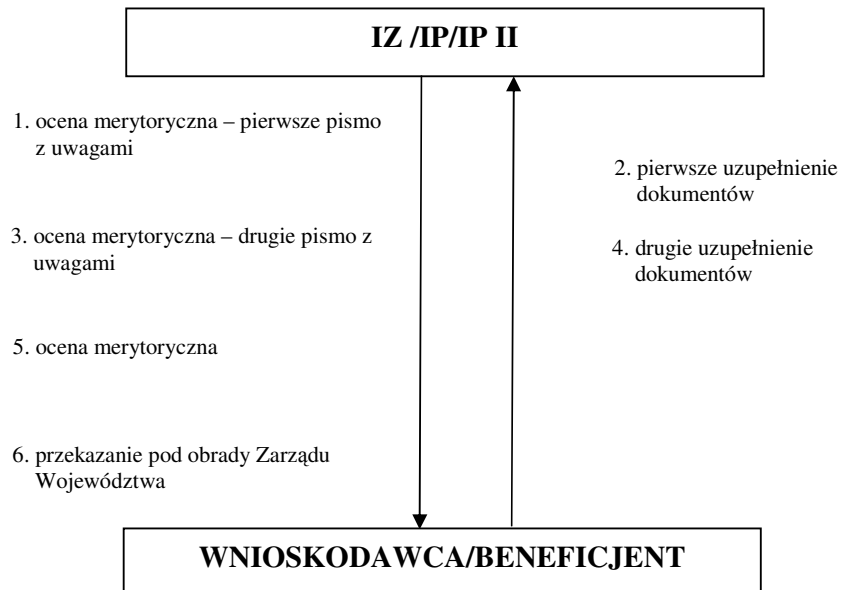

2.1.2.1.5.3 Wybór projektów przez Zarząd WWM

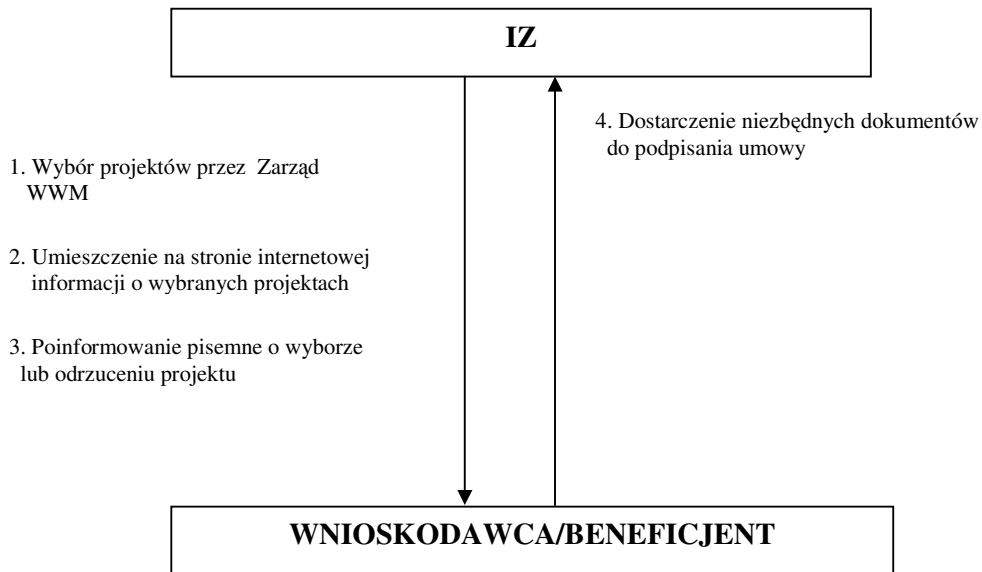

2.1.2.1.6 Czynniki ryzyka

2.1.2.1.6.1 Ocena formalna i merytoryczna

Lp.	Ryzyko	Waga*	Oczekiwany mechanizm kontroli wewnętrznej
1.	Niezachowanie kolejności wniosków o dofinansowanie projektów przy dokonywaniu ich oceny (w przypadku, gdy decydującym jest kryterium terminu złożenia wniosku)	2	Elektroniczna baza danych wniosków o dofinansowanie projektów wraz z narzędziami pozwalającymi na filtrowanie rekordów
2.	Ocena formalna/merytoryczna nie zostanie przeprowadzona dla wszystkich złożonych wniosków o dofinansowanie projektów	2	Monitoring statusu wniosku o dofinansowanie projektu w elektronicznej bazie danych, konstruowanie procedur na zasadzie warunkującej wykonanie kolejnego etapu procesu od wyniku czynności etapu poprzedzającego
3.	Ocena formalna/merytoryczna nie zostanie przeprowadzona dla wszystkich złożonych wniosków o dofinansowanie projektów w odpowiednim terminie	2	Monitoring statusu wniosku w elektronicznej bazie danych

Instrukcja Wykonawcza Instytucji Zarządzającej
RPO Warmia i Mazury 2007-2013

Lp.	Ryzyko	Waga*	Oczekiwany mechanizm kontroli wewnętrznej
4.	Wniosek o dofinansowanie projektu nie będzie zawierał wszystkich koniecznych informacji (niekompletnie wypełniony, brak koniecznych załączników)	1	Lista sprawdzająca. Ocena formalna i merytoryczna
5.	Ocena formalna/merytoryczna zostanie przeprowadzona w sposób błędny – prawidłowy wniosek o dofinansowanie projektów zostanie zakwalifikowany jako błędny, błędny zostanie zakwalifikowany do oceny merytorycznej/do podpisania umowy	2	Odpowiedni podział obowiązków osób oceniających, zasada „dwóch par oczu”, co najmniej jedna z osób sprawdzających uprawniona będzie do weryfikacji wykazu podmiotów wyłączonych z możliwości ubiegania się o dofinansowanie w ramach programów operacyjnych, prowadzonego przez ministra właściwego do spraw rozwoju regionalnego.
6.	Ryzyko braku udokumentowania przeprowadzonych kontroli formalnych/merytorycznych	1	Obowiązek stosowania list sprawdzających. Karty oceny wniosku formalna i merytoryczna
7.	Uzyskanie dofinansowania przez rodzaj podmiotu, który nie jest uprawniony do uzyskania płatności w ramach danego działania/osi priorytetowej	1	Weryfikacja 2 par oczu. Ocena formalna
8.	Pomoc zostanie przyznana na projekt nie zgodny z programem operacyjnym i danym działaniem	1	Weryfikacja 2 par oczu. Ocena formalna
9.	Pomoc zostanie udzielona podmiotowi nieuprawnionemu na podstawie art. 205 ufp.	2	Weryfikacja 2 par oczu. Ocena formalna
10.	Pomoc zostanie udzielona podmiotowi, który korzysta z pomocy publicznej, bez odpowiedniej notyfikacji faktu udzielenia pomocy do właściwej jednostki	2	Ocena formalna i merytoryczna. Weryfikacja 2 par oczu
11.	Ryzyko przyznania pomocy w nieuzasadnionej wysokości	1	Ocena formalna i merytoryczna. Weryfikacja 2 par oczu
12.	Pomoc zostanie udzielona podmiotowi, który nie gwarantuje realizacji przedsięwzięcia	1	Lista sprawdzająca z wykazem wszystkich wymogów formalnych ustanowionych dla każdego projektu, w tym stosowania zabezpieczeń wykonania umowy
13.	Złożony wniosek o dofinansowanie projektu będzie dotyczył przedsięwzięcia sfinansowanego wcześniej w ramach innego programu lub działania	1	Elektroniczna baza danych na poziomie krajowym

Instrukcja Wykonawcza Instytucji Zarządzającej
RPO Warmia i Mazury 2007-2013

* Ryzyko:

- 1 – niskie
- 2 – średnie
- 3 – wysokie

2.1.2.1.6.2 Wybór projektów przez Zarząd WWM

Lp.	Ryzyko	Waga*	Oczekiwany mechanizm kontroli wewnętrznej
14.	Nie zachowanie kolejności wniosków przy dokonywaniu ich oceny (w przypadku, gdy decydującym jest kryterium terminu złożenia wniosku)	1	Elektroniczna baza danych wniosków o dofinansowanie projektów wraz z narzędziami pozwalającymi na filtrowanie rekordów
15.	Ocena formalna/merytoryczna nie zostanie przeprowadzona dla wszystkich złożonych wniosków o dofinansowanie projektów	1	Monitoring statusu wniosku o dofinansowanie projektu w elektronicznej bazie danych, konstruowanie procedur na zasadzie warunkującej wykonanie kolejnego etapu procesu od wyniku czynności etapu poprzedzającego
16.	Ocena formalna/merytoryczna nie zostanie przeprowadzona dla wszystkich złożonych wniosków o dofinansowanie projektów w odpowiednim terminie	1	Monitoring statusu wniosku o dofinansowanie projektu w elektronicznej bazie danych
17.	Wniosek o dofinansowanie projektu nie będzie zawierał wszystkich koniecznych informacji (niekompletnie wypełniony, brak koniecznych załączników)	1	Lista sprawdzająca. Ocena formalna i merytoryczna zgodna z zasadą „dwóch par oczu”
18.	Ocena formalna/merytoryczna zostanie przeprowadzona w sposób błędny – prawidłowy wniosek o dofinansowanie projektu zostanie zakwalifikowany jako błędny, błędny zostanie zakwalifikowany do oceny merytorycznej/do podpisania umowy	1	Odpowiedni podział obowiązków osób oceniających, zasada „dwóch par oczu”, co najmniej jedna z osób sprawdzających uprawniona będzie do weryfikacji wykazu podmiotów wyłączonych z możliwości ubiegania się o dofinansowanie w ramach programów operacyjnych, prowadzonego przez ministra właściwego do spraw rozwoju regionalnego.
19.	Ryzyko braku udokumentowania przeprowadzonych kontroli formalnych/merytorycznych	1	Obowiązek stosowania list sprawdzających. Karty oceny wniosku o dofinansowanie projektu formalna i merytoryczna
20.	Uzyskanie dofinansowania przez rodzaj podmiotu, który nie jest uprawniony do uzyskania płatności w ramach danego działania/osi	1	Weryfikacja 2 par oczu. Ocena formalna

Instrukcja Wykonawcza Instytucji Zarządzającej
RPO Warmia i Mazury 2007-2013

Lp.	Ryzyko	Waga*	Oczekiwany mechanizm kontroli wewnętrznej
	priorytetowej		
21.	Pomoc zostanie przyznana na projekt nie zgodny z programem operacyjnym i danym działaniem	1	Weryfikacja 2 par oczu. Ocena formalna, ocena merytoryczna
22.	Pomoc zostanie udzielona podmiotowi nieuprawnionemu na podstawie art. 205 ufp.	1	Weryfikacja 2 par oczu. Ocena formalna
23.	Pomoc zostanie udzielona podmiotowi, który korzysta z pomocy publicznej, bez odpowiedniej notyfikacji faktu udzielenia pomocy do właściwej jednostki	1	Ocena formalna i merytoryczna. Weryfikacja 2 par oczu
24.	Ryzyko przyznania pomocy w nieuzasadnionej wysokości	1	Ocena formalna i merytoryczna. Weryfikacja 2 par oczu
25.	Pomoc zostanie udzielona podmiotowi, który nie gwarantuje realizacji przedsięwzięcia	2	Lista sprawdzająca z wykazem wszystkich wymogów formalnych ustanowionych dla każdego projektu, w tym stosowania zabezpieczeń wykonania umowy
26.	Złożony wniosek o dofinansowanie projektu będzie dotyczył przedsięwzięcia sfinansowanego wcześniej w ramach innego programu lub działania	1	Elektroniczna baza danych na poziomie krajowym

* Ryzyko:

- 1 – niskie
- 2 – średnie
- 3 – wysokie

2.1.3 Umowy/decyzje o dofinansowanie projektów

2.1.3.1 Opis procesów dotyczących podpisywania umów o dofinansowanie projektów/podejmowania decyzji o dofinansowanie projektów własnych Samorządu WWM

2.1.3.1.1 Przepisy prawne

- 1) Rozporządzenie Rady (WE) nr 1083/2006 z dnia 11 lipca 2006 r. ustanawiające przepisy ogólne dotyczące Europejskiego Funduszu Rozwoju Regionalnego, Europejskiego Funduszu Społecznego i Funduszu Spójności i uchylające rozporządzenie (WE) nr 1260/1999 (Dz. U. UE L Nr 210, str. 25, z 31 lipca 2006 r., z późn. zm.),
- 2) Ustawa z dnia 6 grudnia 2006 r. o zasadach prowadzenia polityki rozwoju (Dz. U. Nr 227, poz. 1658, z późn. zm.),
- 3) Ustawa z dnia 30 kwietnia 2004 r. o postępowaniu w sprawach dotyczących pomocy publicznej (. Dz.U. z 2007 r., Nr 59, poz. 404)
- 4) Rozporządzenie Rady Ministrów z dnia 20 marca 2007r. w sprawie zaświadczeń o pomocy de minimis i pomocy de minimis w rolnictwie i rybołówstwie. (Dz. U. Nr 53, poz. 354)

2.1.3.1.2 Wytoczne

- 1) *Wytoczne Instytucji Zarządzającej dotyczące prawnych zabezpieczeń w ramach RPO WiM 2007-201,*
- 2) *Wytoczne w zakresie warunków gromadzenia i przekazywania danych w formie elektronicznej z dnia 10 stycznia 2008 r. (MRR/H/17(1)01/08)*

2.1.3.1.3 Wzory dokumentów

- 1) Wzór rejestru umów/decyzji o dofinansowanie projektu [**Załącznik nr 2.1.31**],
- 2) Wzór rejestru aneksów do umowy [**Załącznik nr 2.1.32**],
- 3) Wzór rejestru zabezpieczeń prawidłowej realizacji umowy [**Załącznik nr 2.1.33**],
- 4) Wzór protokołu zdawczo-odbiorczy z przekazania zabezpieczenia prawidłowej realizacji umowy [**Załącznik nr 2.1.34**],
- 5) Wzór zaświadczenia o pomocy publicznej *de minimis* [**Załącznik nr 2.1.35**].

2.1.3.1.4 Uczestnicy procesu

Proces/Instytucja	IC	IZ	IP	IP II
Zawieranie umów o dofinansowanie projektów				

W przedmiotowym procesie uczestniczy IZ (na poziomie Programu) oraz IP (na poziomie Osi priorytetowej) i IP II (na poziomie Działania/Poddziałania).

2.1.3.1.5 Realizacja procesu

- 1) Proces zawierania umów o dofinansowanie projektów składa się z następujących etapów:
 - a) przygotowanie umów/ aneksów do umów;
 - b) podpisywanie umów/ aneksów do umów oraz rejestracja umów/ aneksów do umów;
 - c) wnoszenie zabezpieczeń prawidłowości realizacji umowy.
- 2) W przypadku wyboru do dofinansowania projektu własnego Samorządu WWM, Zarząd WWM podejmuje decyzję o dofinansowanie projektu. Decyzja o wyborze projektu własnego Samorządu WWM podejmowana jest w formie uchwały.
- 3) Przygotowanie umów/aneksów do umów/uchwał w sprawie dofinansowania projektów własnych Samorządu WWM/uchwał zmieniających uchwały w sprawie dofinansowania projektów własnych Samorządu WWM:
 - a) Podstawą wszczęcia działań w sprawie umowy/decyzji o dofinansowanie projektu jest wpływ do Sekretariatu ZPRR (wpis w dzienniku korespondencyjnym) niezbędnych dokumentów - załączników wymaganych przed podpisaniem umowy.
 - b) Dostarczona dokumentacja jest sprawdzana pod względem kompletności i poprawności formalnej w BP w ciągu 5 dni roboczych.
 - c) W przypadku, gdy Pracownik wieloosobowego stanowiska ds. naboru i obsługi projektów BP otrzyma dokumenty dotyczące kilku projektów, weryfikuje te dokumenty po kolei. W tej sytuacji, termin liczy się od momentu rozpoczęcia weryfikacji. Weryfikacja otrzymanej dokumentacji może zakończyć się następująco:
 - sporządzeniem umowy - w przypadku gdy przekazana dokumentacja jest poprawna;

Instrukcja Wykonawcza Instytucji Zarządzającej
RPO Warmia i Mazury 2007-2013

- sporządzeniem wniosku na Zarząd WWM wraz z projektem uchwały w sprawie dofinansowania projektu własnego Samorządu WWM - w przypadku gdy przekazana dokumentacja jest poprawna;
- odmową podpisania umowy z Wnioskodawcą/Beneficjentem i wystosowaniem pisma informującego Wnioskodawcę/Beneficjenta o zaistniałym powodzie odmowy podpisania umowy - w przypadku gdy nie ma możliwości korekty lub uzupełnienia dostarczonej dokumentacji;
- odmową podjęcia uchwały w sprawie dofinansowania projektu własnego Samorządu WWM i wystosowaniem pisma informującego o zaistniałym powodzie odmowy podjęcia uchwały w sprawie dofinansowania projektu w przypadku gdy nie ma możliwości korekty lub uzupełnienia dostarczonej dokumentacji;
- zawieszeniem przygotowania umowy i wystosowaniem pisma do Wnioskodawcy/Beneficjenta o dokonanie uzupełnienia lub korekty dokumentacji w wyznaczonym terminie 5 dni roboczych - w przypadku stwierdzenia uchybień/błędów, nieprawidłowości bądź konieczności uzupełnień. Termin jest liczony od dnia wysłania faksu do Wnioskodawcy/Beneficjenta;
- zawieszeniem przygotowania wniosku na Zarząd WWM wraz z projektem uchwały w sprawie dofinansowania projektu własnego Samorządu WWM i wystosowaniem pisma o dokonanie uzupełnienia lub korekty dokumentacji w wyznaczonym terminie 5 dni roboczych - w przypadku stwierdzenia uchybień/błędów, nieprawidłowości bądź konieczności uzupełnień. Termin jest liczony od dnia wysłania faksu do Wnioskodawcy/Beneficjenta;
- odmową podpisania umowy z Wnioskodawcą/Beneficjentem i wystosowaniem pisma informującego Wnioskodawcę/Beneficjenta o zaistniałym powodzie odmowy podpisania umowy wraz z podaniem przyczyn - w przypadku dalszego braku zgodności uzupełnianych dokumentów lub ich niedostarczenia.
- odmową podjęcia uchwały w sprawie dofinansowania projektu własnego Samorządu WWM i wystosowaniem pisma informującego o zaistniałym powodzie odmowy podjęcia uchwały w sprawie dofinansowania projektu - w przypadku dalszego braku zgodności uzupełnianych dokumentów lub ich niedostarczenia.

Instrukcja Wykonawcza Instytucji Zarządzającej
RPO Warmia i Mazury 2007-2013

- d) Każde uzupełnienie lub korekta dokumentacji wniosku o dofinansowanie projektu podlegają rejestracji w dzienniku korespondencyjnym w Sekretariacie ZPRR. W BP, Pracownik wieloosobowego stanowiska ds. naboru i obsługi projektów odpowiedzialny za sprawdzenie uzupełnienia – korekty wniosku o dofinansowanie projektu, dokonuje weryfikacji dostarczonych dokumentów. Brak przesłanek uniemożliwiających podpisanie umowy skutkuje przygotowaniem projektu umowy o dofinansowanie projektu/sporządzeniem wniosku na Zarząd WWM wraz z projektem uchwały w sprawie dofinansowania projektu własnego Samorządu WWM.
- e) Umowy są sporządzane według określonego przez IZ wzoru.
- f) Zaparafowany w ZPRR projekt umowy wraz z załącznikiem, przekazywany jest do zaopiniowania przez P i przez Skarbnika WWM.
- g) Zmiany w umowie/uchwale w sprawie dofinansowania projektu własnego Samorządu WWM dokonywane są z inicjatywy IZ oraz na pisemny wniosek Beneficjenta w formie **aneksu do umowy/uchwały zmieniającej uchwałę Zarządu WWM w sprawie dofinansowania projektu własnego Samorządu WWM**. Zakres zmian możliwych do dokonania określa umowa o dofinansowanie projektu. Zmiany w umowie o dofinansowanie projektu wymagają formy pisemnej pod rygorem nieważności. W przypadku wystąpienia błędów (np. podpisanie umowy o innej treści niż przewidziana wzorem zatwierdzonym przez IZ, podpisanie umowy przez podmiot nieuprawniony, podpisanie umowy na przedsięwzięcie inne niż podane we wniosku) i pomyłek technicznych w trakcie procedury podpisywania umowy o dofinansowanie projektu, nieprawidłowa umowa zostaje niezwłocznie anulowana. Pracownik wieloosobowego stanowiska ds. naboru i obsługi projektów BP przygotowuje nową, poprawną umowę o dofinansowanie projektu. Dalsza procedura przebiega analogicznie do procedury podpisania umowy.
- h) Zmiany w uchwale Zarządu WWM w sprawie dofinansowania projektu własnego Samorządu WWM wprowadza się nową uchwałą zmieniającą uchwałę Zarządu WWM w sprawie dofinansowania projektu własnego Samorządu WWM na najbliższym posiedzeniu Zarządu WWM.
BP przygotowuje wniosek na Zarząd WWM wraz z projektem uchwały zmieniającej uchwałę w sprawie dofinansowania projektu własnego Samorządu

Instrukcja Wykonawcza Instytucji Zarządzającej
RPO Warmia i Mazury 2007-2013

WWM. Wniosek wymaga opinii P oraz Skarbnika WWM. Projekt uchwały wymaga opinii P.

- i) Propozycje zmian oraz ich uzasadnienie jak również nowa dokumentacja są składane i rejestrowane w Sekretariacie ZPRR. W terminie 5 dni roboczych BP dokonują weryfikacji ogółu dokumentów a następnie zostaje przygotowany projekt aneksu/wniosek na Zarząd WWM wraz z projektem uchwały zmieniającej uchwałę Zarządu WWM w sprawie dofinansowania projektu własnego Samorządu WWM (jeżeli dostarczona dokumentacja nie budzi żadnych zastrzeżeń).

W przypadku, kiedy termin 5 – dniowy nie może zostać dotrzymany istnieje możliwość jego wydłużenia. O przedłużeniu terminu weryfikacji należy pisemnie poinformować Beneficjenta.

- j) Zaakceptowany przez strony aneks zostaje przekazany do zaopiniowania przez P i przez Skarbnika WWM. Po uzyskaniu wymaganych opinii aneks przekazywany jest do Zarządu WWM w celu jego podpisania. Dalsza procedura przebiega analogicznie do procedury podpisywania umowy/przygotowywania projektu uchwały w sprawie dofinansowania projektu własnego Samorządu WWM.
- k) W przypadku, kiedy Beneficjent nie uzyska akceptacji IZ odnośnie proponowanych zmian, zostaje o tym pisemnie poinformowany. IZ jest zobligowana do podania uzasadnienia swojej decyzji.

- 4) Podpisywanie umów/ aneksów do umów oraz rejestracja umów/ aneksów do umów.
 - a) Umowa o dofinansowanie projektu zostaje przygotowana w oparciu o listę sprawdzającą umowy będącą załącznikiem do Regulaminu naboru i oceny wniosków o dofinansowanie projektów ze środków Europejskiego Funduszu Rozwoju Regionalnego w ramach RPO WiM.
 - b) Umowa o dofinansowanie projektu/aneks zostaje sporządzona w dwóch jednobrzmiących, zaparafowanych egzemplarzach i przekazana do Sekretariatu członków Zarządu WWM.
 - c) Zarząd WWM podpisuje umowę o dofinansowanie projektu/aneks z Beneficjentem, w terminie nie dłuższym niż 23 dni roboczych od dnia wpływu do Sekretariatu ZPRR dokumentów niezbędnych do podpisania umowy. W wyjątkowej sytuacji, tj. dużej ilości wniosków wymagających weryfikacji przed podpisaniem umów, termin ten może zostać wydłużony.
 - d) Po podpisaniu umowy/aneksu przez Zarząd WWM/ następuje jej zarejestrowanie w rejestrze umów. Numeracja umów/aneksów jest zbieżna z wymaganą w KSI

Instrukcja Wykonawcza Instytucji Zarządzającej
RPO Warmia i Mazury 2007-2013

(SIMIK 07-13). Każda umowa o dofinansowanie projektu wymaga rejestracji w KSI (SIMIK 07-13). Zakres danych podlegających rejestracji został określony w fiszce informacyjnej systemu informatycznego w zakresie umowy o dofinansowanie stanowiącej załącznik do *Wytycznych w zakresie warunków gromadzenia i przekazywania danych w formie elektronicznej*

- e) ZPRR przesyła 2 egzemplarze podpisanej umowy/aneksu do Beneficjenta z równoczesnym wyznaczeniem terminu na jej podpisanie. Termin ten nie może być dłuższy niż **10 dni roboczych**. Po podpisaniu umowy/aneksu Beneficjent odsyła 1 egzemplarz IZ, drugi egzemplarz dołącza do swojej dokumentacji projektu.
 - f) ZPRR weryfikuje złożony na umowie o dofinansowanie/aneksie podpis Beneficjenta. Weryfikacja opiera się o wzór podpisu Beneficjenta zgodnie z kartą wzorów podpisów, którą Beneficjent dostarcza wraz z pozostałymi załącznikami wymaganymi przed podpisaniem umowy.
 - g) ZPRR w prowadzonym rejestrze umów/aneksów dokonuje adnotacji o podpisaniu umowy/aneksu przez Beneficjenta.
 - h) Następnie ZPRR kopię podpisanej umowy/aneksu potwierdzonej za zgodność z oryginałem, przekazuje do BPiR, F, natomiast umowę/aneks wraz z załącznikiem z parafami Pracowników UM WWM pozostawia się w dokumentacji IZ. Analogicznie przekazywane są kopie uchwał/uchwał zmieniających uchwały Zarządu WWM w sprawie dofinansowania projektów własnych Samorządu WWM. Natomiast oryginały wniosków i uchwał/uchwał zmieniających uchwały Zarządu WWM w sprawie dofinansowania projektów własnych WWM, pozostają w dokumentacji IZ.
 - i) ZPRR przygotowuje zbiorcze zestawienie nt. liczby, wartości, Beneficjentów, tytułów umów, aneksów do umów, uchwał/ uchwał zmieniających uchwały Zarządu WWM w sprawie dofinansowania projektów własnych WWM do 7 dnia każdego miesiąca za miesiąc poprzedni. Do 10 dnia każdego miesiąca należy przekazać taką informację do BPiI celem zamieszczenia na stronie internetowej RPO WiM.
- 5) Wnoszenie zabezpieczeń prawidłowości realizacji umowy.
- a) Aby Beneficjent mógł uzyskać dofinansowanie musi dokonać zabezpieczenia prawidłowej realizacji umowy. Umowa określa formę i kwotę zabezpieczenia,

Instrukcja Wykonawcza Instytucji Zarządzającej
RPO Warmia i Mazury 2007-2013

przy czym wartość zabezpieczenia nie może być niższa od kwoty przyznanego dofinansowania.

- b) Wybór formy zabezpieczenia dokonuje Beneficjent w oparciu o *Wytyczne IZ dotyczące prawnych zabezpieczeń w ramach RPO WiM*. Ustanawianie zabezpieczenia każdorazowo będzie przedmiotem negocjacji IZ z Beneficjentem. Decyzja w tej sprawie będzie uwarunkowana indywidualnym charakterem projektu oraz możliwościami finansowymi Beneficjenta. Jednakże nie ma możliwości zwolnienia Beneficjenta z obowiązku ustanowienia zabezpieczenia prawidłowej realizacji umowy o dofinansowanie projektu.
 - c) Wybór zabezpieczenia następuje w formie pisemnej przed podpisaniem umowy o dofinansowanie projektu.
 - d) ZPRR wyznacza termin na wniesienie przez Beneficjenta zabezpieczenia. Termin ten nie może być dłuższy niż data złożenia przez Beneficjenta pierwszego wniosku o płatność.
 - e) Zabezpieczenie ustanawia się na okres 5 lat od dnia zakończenia projektu/3 lata w przypadku małych i średnich przedsiębiorstw.
 - f) ZPRR prowadzi rejestr zabezpieczeń, w którym Beneficjent czytelnym podpisem potwierdza wniesienie zabezpieczenia.
 - g) Wniesione przez Beneficjenta zabezpieczenie podlega formalno-prawnej weryfikacji przez P.
 - h) Wniesione przez Beneficjenta zabezpieczenie umieszcza się w oznakowanej kopercie tj. zawierającej nazwę Beneficjenta, numer i tytuł wniosku. Tak oznakowaną i zamkniętą kopertę wkłada się do drugiej koperty, również oznakowanej i zabezpieczonej opieczętowaną taśmą. Sposób oznakowania koperty przebiega analogicznie jak w przypadku pierwszej koperty, taśmę opieczętowuje się pieczęcią ZPRR. Zabezpieczoną kopertę Pracownik wieloosobowego stanowiska ds. naboru i obsługi projektów BP przekazuje się do depozytu w F protokołem zdawczo - odbiorczym sporządzonym w dwóch jednobrzmiących egzemplarzach, po jednym dla każdej ze stron.
 - i) W przypadku projektów własnych Samorządu WWM nie jest wymagane ustanawianie zabezpieczeń.
- 6) Wystawianie zaświadczeń o udzielonej pomocy *de minimis*
- a) W przypadku udzielenia pomocy publicznej w formie pomocy *de minimis*, w dniu podpisania umowy o dofinansowanie projektu, Pracownicy wieloosobowego

Instrukcja Wykonawcza Instytucji Zarządzającej
RPO Warmia i Mazury 2007-2013

stanowiska ds. naboru i obsługi projektów poszczególnych BP przygotowują w dwóch egzemplarzach zaświadczenia o pomocy *de minimis* [Załącznik nr 2.1.35].

- b) Zaświadczenia o pomocy *de minimis* po weryfikacji i parafowaniu przez Kierownika Biura przekazywane są niezwłocznie do akceptacji Dyrektora/Z-cy Dyrektora ZPRR
- c) Po weryfikacji poprawności sporządzonych zaświadczeń o pomocy *de minimis* i akceptacji przez Dyrektora/Z-cę Dyrektora ZPRR, zaświadczenia przekazywane są niezwłocznie do podpisu dwóch Członków Zarządu
- d) Podpisane zaświadczenia o pomocy *de minimis* przekazywane są niezwłocznie:
 - jeden egzemplarz Beneficjentowi osobiście lub pocztą za zwrotnym potwierdzeniem odbioru,
 - drugi egzemplarz dołączany jest do teczki przedmiotowej sprawy.

2.1.3.1.6 Schemat procesu

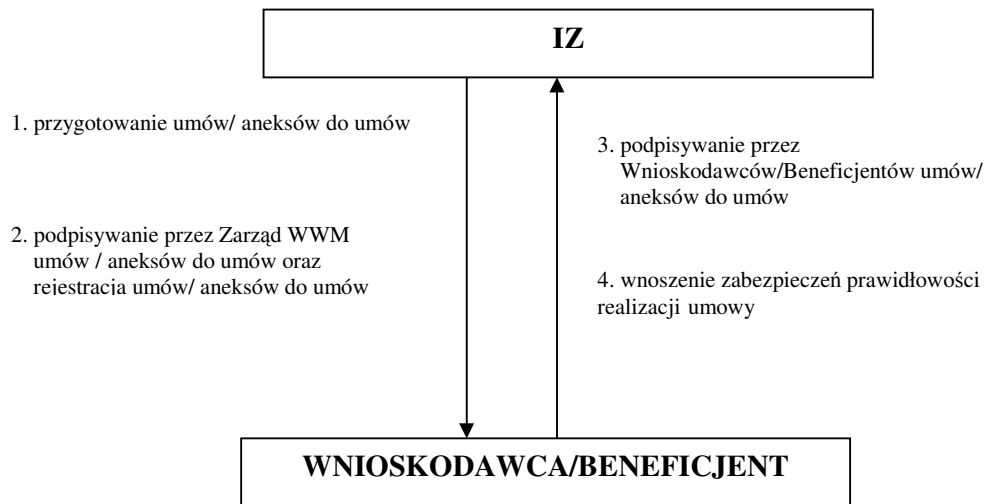

2.1.3.1.7 Czynniki ryzyka

Lp.	Ryzyko	Waga*	Oczekiwany mechanizm kontroli wewnętrznej
8.	Podpisanie umowy przez podmiot nieuprawniony	1	2 pary oczu
9.	Podpisanie umowy w przypadku wyczerpania środków na daną Oś priorytetowa	2	Współpraca z BPiR
10.	Podpisanie umowy na kwotę inną niż wniosek	1	2 pary oczu
11.	Podpisanie umowy na przedsięwzięcie inne niż podane we wniosku o dofinansowanie projektu	1	2 pary oczu
12.	Podpisanie umowy z Wnioskodawcą/ Beneficjentem, który nie przeszedł pozytywnie kolejnych etapów oceny	1	2 pary oczu
13.	Umowa zostanie podpisana na przedsięwzięcia niekwalifikowane w ramach Osi priorytetowej	1	Ocena formalna i merytoryczna
14.	Umowa nie zostanie rozwiązana pomimo zaistnienia w/w przesłanek (nie wywiązywanie się z zawartej umowy)	1	Nadzór Pracownika wieloosobowego stanowiska ds. naboru i obsługi projektów BP
15.	Umowa zostanie rozwiązana pomimo braku przesłanek do jej rozwiązania	1	Nadzór Pracownika wieloosobowego stanowiska ds. naboru i obsługi projektów BP
16.	Umowa zostanie rozwiązana bez wskazania podmiotu odpowiedzialnego za zwrot wypłaconych kwot	2	Nadzór Pracownika wieloosobowego stanowiska ds. naboru i obsługi projektów BP
17.	Umowa nie zostanie rozwiązana pomimo negatywnych wyników kontroli na miejscu	2	Nadzór Pracownika wieloosobowego

Instrukcja Wykonawcza Instytucji Zarządzającej
RPO Warmia i Mazury 2007-2013

			stanowiska ds. naboru i obsługi projektów BP
18.	Podpisanie aneksu do umowy przez nieupoważniony podmiot	1	Pracownik wieloosobowego stanowiska ds. naboru i obsługi projektów BP
19.	Podpisanie aneksu zmieniającego zakres rzeczowy i finansowy przedsięwzięcia, powodując, że umowa jest niezgodna z programem	2	Współpraca BP z P
20.	Podpisanie aneksu poza terminem możliwym do aneksowania umów	1	Rejestruje Pracownik wieloosobowego stanowiska ds. naboru i obsługi projektów BP
21.	Nie podpisanie aneksu pomimo istniejących przesłanek	1	Pracownik wieloosobowego stanowiska ds. naboru i obsługi projektów BP
22.	Podpisanie aneksu w sytuacji nieuzasadnionej	1	Pracownik wieloosobowego stanowiska ds. naboru i obsługi projektów BP
23.	Podpisanie aneksu wydłużającego termin realizacji przedsięwzięcia poza terminy kwalifikowalności wydatków (zasada n+2, n+3)	1	Pracownik wieloosobowego stanowiska ds. naboru i obsługi projektów BP
24.	Ryzyko nie wniesienia zabezpieczenia prawidłowej realizacji umowy we właściwej wysokości	1	Współpraca BP z BPiR
25.	Ryzyko nie wniesienia zabezpieczenia prawidłowej realizacji umowy we wskazanym terminie	1	Współpraca BP z BPiR
26.	Ryzyko ustanowienia zabezpieczenia na niewłaściwy okres	1	Współpraca BP z BpiR
27.	Ryzyko błędnej weryfikacji wniesionego zabezpieczenia	1	Współpraca BP z BPiR

* Ryzyko:

- 1 – niskie
- 2 – średnie
- 3 – wysokie

2.1.4 Procedura odwoławcza

2.1.4.1 Opis procesów dotyczących procedury odwoławczej

2.1.4.1.1 Przepisy prawne

- 1) Ustawa z dnia 6 grudnia 2006 r. o zasadach prowadzenia polityki rozwoju (Dz. U. Nr 227, poz. 1658, z późn. zm.).

2.1.4.1.2 Wytyczne

- 1) *Wytyczne w zakresie procedury odwoławczej dla wszystkich programów operacyjnych z dnia 14 sierpnia 2007 r.(MRR/H/12(1)08/2007).*

2.1.4.1.3 Wzory dokumentów

- 1) Wzór pisma o uznaniu protestu przez IZ i przekazaniu wniosku o dofinansowanie projektu do ponownej oceny [**Załącznik nr 2.1.36**],
- 2) Wzór pisma o uznaniu protestu przez IZ z prośbą o uzupełnienie/poprawienie wniosku o dofinansowanie projektu [**Załącznik nr 2.1.37**],
- 3) Wzór pisma o nieuznaniu protestu i przekazaniu do Wojewody WM [**Załącznik nr 2.1.38**],
- 4) Wzór pisma o uznaniu protestu przez Wojewodę WM i przekazaniu wniosku o dofinansowanie projektu do ponownej oceny [**Załącznik nr 2.1.39**],
- 5) Wzór pisma o uznaniu protestu przez Wojewodę WM z prośbą o uzupełnienie/poprawienie wniosku o dofinansowanie projektu [**Załącznik nr 2.1.40**],
- 6) Wzór pisma o uznaniu wniosku o ponowne rozpatrzenie sprawy przez MRR i przekazanie wniosku o dofinansowanie projektu do ponownej oceny [**Załącznik nr 2.1.41**],
- 7) Wzór pisma o uznaniu wniosku o ponowne rozpatrzenie sprawy przez MRR z prośbą o uzupełnienie/poprawienie wniosku o dofinansowanie projektu [**Załącznik nr 2.1.412**],

2.1.4.1.4 Uczestnicy procesu

Proces/Instytucja	Wojewoda WM	IZ	IP	IP II
Procedura odwoławcza				

W przedmiotowym procesie uczestniczy IZ (na poziomie Programu) oraz IP (na poziomie Osi priorytetowej) i IP II (na poziomie Działania/Poddziałania) oraz Wojewoda WM.

2.1.4.1.5 Realizacja procesu

- 1) Każdy Wnioskodawca/Beneficjent, którego projekt nie został wyłoniony do dofinansowania może, w terminie 14 dni od dnia otrzymania informacji o wyniku rozpatrzenia jego wniosku o dofinansowanie projektu, wnieść protest. Protest może złożyć także Wnioskodawca/Beneficjent, którego projekt nie został wyłoniony bezpośrednio do dofinansowania lecz został umieszczony na liście rezerwowej nie gwarantującej otrzymania dofinansowania w oczekiwanej wysokości.
- 2) Protest powinien zostać wniesiony na piśmie i zawierać:
 - a) dane Wnioskodawcy/Beneficjenta, tożsame z danymi wskazanymi we wniosku o dofinansowanie projektu,
 - b) numer wniosku o dofinansowanie projektu,
 - c) wyczerpujące określenie zarzutów odnośnie przeprowadzonej oceny wniosku o dofinansowanie projektu, ze wskazaniem, w jakim zakresie zdaniem Wnioskodawcy/Beneficjenta, ocena zgodności złożonego wniosku z kryteriami, o których mowa w art. 29 ust. 2 pkt 6 ustawy o zasadach prowadzenia polityki rozwoju, została przeprowadzona w sposób nieprawidłowy.
- 3) Wszystkie zarzuty Wnioskodawcy/Beneficjenta powinny zostać ujęte w jednym proteście. Jeżeli zdaniem Wnioskodawcy/Beneficjenta ocena została przeprowadzona niezgodnie z więcej niż jednym kryterium oceny, w proteście należy wskazać wszystkie te kryteria. Do wniosku należy dołączyć dokumenty związane ze sprawą bezpośrednio (kopia wniosku o dofinansowanie projektu, kopia informacji w przedmiocie wyników rozpatrzenia wniosku o dofinansowanie projektu, otrzymana przez Wnioskodawcę/Beneficjenta, itp.), jak również pośrednio jeżeli zdaniem Wnioskodawcy/Beneficjenta dokumenty takie mogą świadczyć o słuszności podniesionych w proteście zarzutów.
- 4) Wnioskodawca/Beneficjent składa pisemny protest do Wojewody WM za pośrednictwem IZ.
- 5) W przypadku, jeżeli zachodzi którakolwiek z okoliczności poniżej wymienionych uzasadniających pozostawienie protestu bez rozpatrzenia, Kierownik/Pracownik

Instrukcja Wykonawcza Instytucji Zarządzającej
RPO Warmia i Mazury 2007-2013

wielosobowego stanowiska ds. naboru i obsługi projektów w BP informuje o tym , wraz z podaniem przyczyn pozostawienia protestu bez rozpatrzenia Wnioskodawcę/Beneficjenta oraz Wojewodę WM.

Nie podlega rozpatrzeniu protest, który:

- a) mimo pouczenia, został wniesiony do niewłaściwej instytucji;
 - b) został wniesiony po upływie terminu wyznaczonego do jego wniesienia;
 - c) został wniesiony przez nieuprawniony podmiot;
 - d) nie został oparty o kryteria wyboru projektów;
 - e) jest z innych przyczyn niedopuszczalny, w szczególności został wniesiony od wyników ponownej oceny wniosku o dofinansowanie projektu przeprowadzonej w efekcie uprzednio wniesionego środka odwoławczego.
- 6) Kierownik/Pracownik wielosobowego stanowiska ds. naboru i obsługi projektów w BP wprowadza protest do rejestru i przekazuje kopie protestu do wiadomości do BKD.
 - 7) Kierownik/Pracownik wielosobowego stanowiska ds. naboru i obsługi projektów w BP ,w terminie 7 dni od dnia otrzymania protestu, dokonuje ponownej weryfikacji przeprowadzonej na danym etapie oceny wniosku o dofinansowanie projektu.
 - 8) Kierownik/Pracownik wielosobowego stanowiska ds. naboru i obsługi projektów w BP po dokonaniu weryfikacji protestu przekazuje kopie rozstrzygnięcia do wiadomości do BKD.
 - 9) Jeżeli w wyniku ponownej weryfikacji IZ uzna, że protest jest zasadny, może zmienić swoje wcześniejsze rozstrzygnięcie, wówczas projekt zostaje włączony do dalszej procedury wyboru. Informacje w tym zakresie ZPRR przekazuje Wnioskodawcy/Beneficjentowi oraz Wojewodzie WM.
 - 10) Jeżeli w wyniku ponownej weryfikacji IZ uzna, że protest nie jest zasadny i nie ma podstaw do zmiany uprzednio wydanego rozstrzygnięcia, niezwłocznie, lecz nie później niż przed upływem 7 dni przekazuje protest wraz z całą niezbędną dokumentacją do Wojewody WM.
 - 11) Wojewoda WM rozpatruje protest w ciągu miesiąca od dnia jego otrzymania.
 - 12) W przypadku uwzględnienia protestu przez Wojewodę WM projekt kierowany jest do ponownej oceny w ramach etapu oceny, której protest dotyczył. W przypadku powtórnej oceny w zakresie oceny formalnej IZ jest związana wynikami rozpatrzenia protestu. Natomiast w przypadku powtórnej oceny dotyczącej etapu

Instrukcja Wykonawcza Instytucji Zarządzającej
RPO Warmia i Mazury 2007-2013

oceny merytorycznej lub wyboru projektów przez Zarząd WWM, IZ zobowiązana jest do wzięcia pod uwagę treści rozstrzygnięcia wydanego przez Wojewodę WM.

- 13) W przypadku pozytywnego wyniku ponownej oceny projektu, podlega on dalszej procedurze wyboru. Wyniki ponownie przeprowadzonej oceny są wiążące i kończą procedurę odwoławczą na danym etapie oceny, w odniesieniu do określonego projektu. Beneficjentowi/Wnioskodawcy nie przysługuje dodatkowo żaden środek odwoławczy, a w przypadku ponownie negatywnego wyniku oceny projektu, procedura wyboru w odniesienia do niego zostaje tym samym zakończona.
- 14) W przypadku nieuwzględnienia protestu przez Wojewodę WM, Wnioskodawcy/Beneficjentowi przysługuje prawo do złożenia wniosku o ponowne rozpatrzenie sprawy bezpośrednio do Ministra właściwego do spraw rozwoju regionalnego w terminie 7 dni od dnia otrzymania informacji o negatywnym rozpatrzeniu sprawy.
- 15) Informację o rozstrzygnięciu protestu Wojewoda WM przekazuje Beneficjentowi/Wnioskodawcy, a także IZ oraz Ministrowi właściwemu do spraw rozwoju regionalnego.
- 16) Minister właściwy do spraw rozwoju regionalnego rozpatruje wniosek o ponowne rozpatrzenie sprawy w ciągu miesiąca od dnia jego otrzymania.
- 17) Wniosek o ponowne rozpatrzenie sprawy powinien spełniać warunki określone w pkt 2.).
- 18) We wniosku o ponowne rozpatrzenie sprawy powinny być wskazane jedynie te okoliczności, które zostały wskazane uprzednio w proteście, chyba że na wcześniejszym etapie, z powodów niezależnych od Wnioskodawcy/Beneficjenta wskazanie innych okoliczności nie było możliwe lub okoliczności takie nie były mu znane, a są one szczególnie istotne dla sprawy.
- 19) Uwzględniając wniosek o ponowne rozpatrzenie sprawy Minister właściwy do spraw rozwoju regionalnego wraz z uzasadnieniem swojego rozstrzygnięcia, kieruje wniosek o dofinansowanie projektu do ponownej oceny na tym etapie oceny ,którego wyniki były przedmiotem postępowania odwoławczego, o czym informuje Wnioskodawcę/Beneficjenta, Wojewodę WM oraz IZ . W przypadku powtórnej oceny dotyczącej oceny formalnej IZ jest związana wynikami rozpatrzenia wniosku o ponowne rozpatrzenie sprawy. Natomiast w przypadku powtórnej oceny dotyczącej etapu oceny merytorycznej lub wyboru projektów przez Zarząd WWM, IZ

Instrukcja Wykonawcza Instytucji Zarządzającej
RPO Warmia i Mazury 2007-2013

- zobowiązana jest do wzięcia pod uwagę treści rozstrzygnięcia wydanego przez Ministra właściwy do spraw rozwoju regionalnego.
- 20) Wyniki ponownie przeprowadzonej oceny są wiążące i kończą procedurę odwoławczą w odniesieniu do określonego projektu – Beneficjentowi/Wnioskodawcy nie przysługują żadne dodatkowe środki odwoławcze, a w przypadku ponownie negatywnego wyniku oceny projektu, procedura wyboru w odniesieniu do niego zostaje tym samym zakończona.
- 21) W przypadku nieuwzględnienia wniosku o ponowne rozpatrzenie sprawy Minister właściwy do spraw rozwoju regionalnego przekazuje Wnioskodawcy/Beneficjentowi pisemną informację w tym zakresie wraz z uzasadnieniem. O negatywnym wyniku rozstrzygnięcia informuje również Wojewodę WM oraz IZ.
- 22) Wnioskodawca/Beneficjent może wycofać protest lub wniosek o ponowne rozpatrzenie sprawy. Powinno to nastąpić na piśmie:
- a) do czasu upływu terminu na jego rozpatrzenie, ewentualnie
 - b) do czasu wydania rozstrzygnięcia w tej sprawie, jeżeli nastąpi to przed upływem ustawowo wskazanego terminu.
- 23) Przy obliczaniu terminów określonych w ustawie należy posługiwać się zasadami ogólnymi, określonymi Księdze I., w Tytule V. Kodeksu Cywilnego (art.110 – 116), m.in.:
- a) termin oznaczony w dniach kończy się z upływem ostatniego dnia,
 - b) termin oznaczony w miesiącach kończy się z upływem dnia, który nazwą lub datą odpowiada początkowemu dniowi terminu, a gdyby takiego dnia nie było – w ostatnim dniu miesiąca,
 - c) jeżeli początkiem terminu oznaczonego w dniach jest pewne zdarzenie, nie uwzględnia się przy obliczaniu terminu dnia, w którym to zdarzenie nastąpiło,
 - d) jeżeli koniec terminu do wykonania czynności przypada na dzień uznany ustawowo za wolny od pracy (wg ustawy z dnia 18 stycznia 1951 r. o dniach wolnych od pracy, Dz. U. Nr 4, poz. 28, z późn. zm.), termin upływa dnia następnego.
- 24) Wszelkie pisma i dokumenty mające zasadnicze znaczenie dla procedury odwoławczej w szczególności protest i wniosek o ponowne rozpatrzenie sprawy oraz rozstrzygnięcia w ich przedmiocie powinny być sformułowane na piśmie.

Instrukcja Wykonawcza Instytucji Zarządzającej
RPO Warmia i Mazury 2007-2013

- 25) W przypadku zmiany jakichkolwiek okoliczności lub danych (np. adres zamieszkania lub siedziby Beneficjenta/Wnioskodawcy), które są lub mogą być związane z procedurą odwoławczą lub mieć na nią wpływ, bądź też w przypadku wątpliwości lub konieczności udzielenia dodatkowych wyjaśnień lub złożenia dodatkowych dokumentów, informacje na ten temat powinny być niezwłocznie wzajemnie przekazywane.
- 26) IZ w celu zachowania obiektywności zapewni, aby w rozpatrywaniu protestu nie brał udziału pracownik, który w danej sprawie był bezpośrednio zaangażowany w proces naboru i rozpatrywania wniosku o dofinansowanie projektu na którymkolwiek z etapów jego oceny, w związku z którym został następnie złożony protest lub który z innych przyczyn mógłby naruszyć zasadę bezstronności, a w przypadku wniosku o ponowne rozpatrzenie sprawy, który brał również udział w wydaniu rozstrzygnięcia w przedmiocie protestu.
- 27) IZ jest związana zakresem protestu – sprawdza zgodność złożonego wniosku o dofinansowanie projektu tylko z tym kryterium oceny lub kryteriami oceny, które zostały wskazane w proteście.
- 28) W związku z regulacjami ustawowymi, w sytuacji kiedy Wnioskodawca/Beneficjent niezależnie od ustaleń na poziomie IZ, nie skorzysta z możliwości wniesienia protestu za pośrednictwem IZ i wniesie protest bezpośrednio do instytucji wskazanej w art. 30 ust. 2 ustawy o zasadach prowadzenia polityki rozwoju z dnia 6 grudnia 2006r., rozpatrywanie protestu odbywa się na ogólnych warunkach wynikających z ustawy.

2.1.4.1.5 Schemat procesu

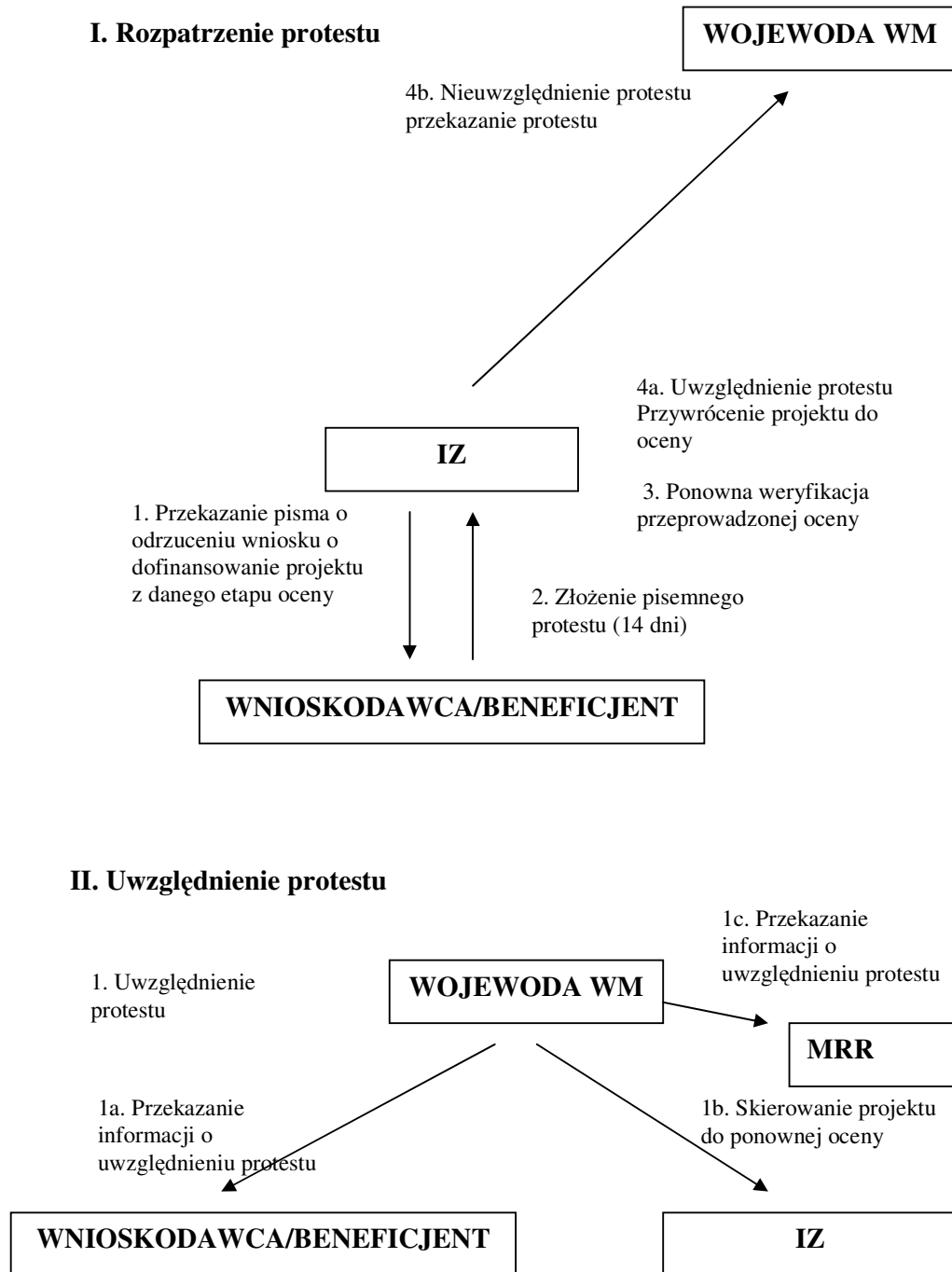

III. Nieuwzględnienie protestu

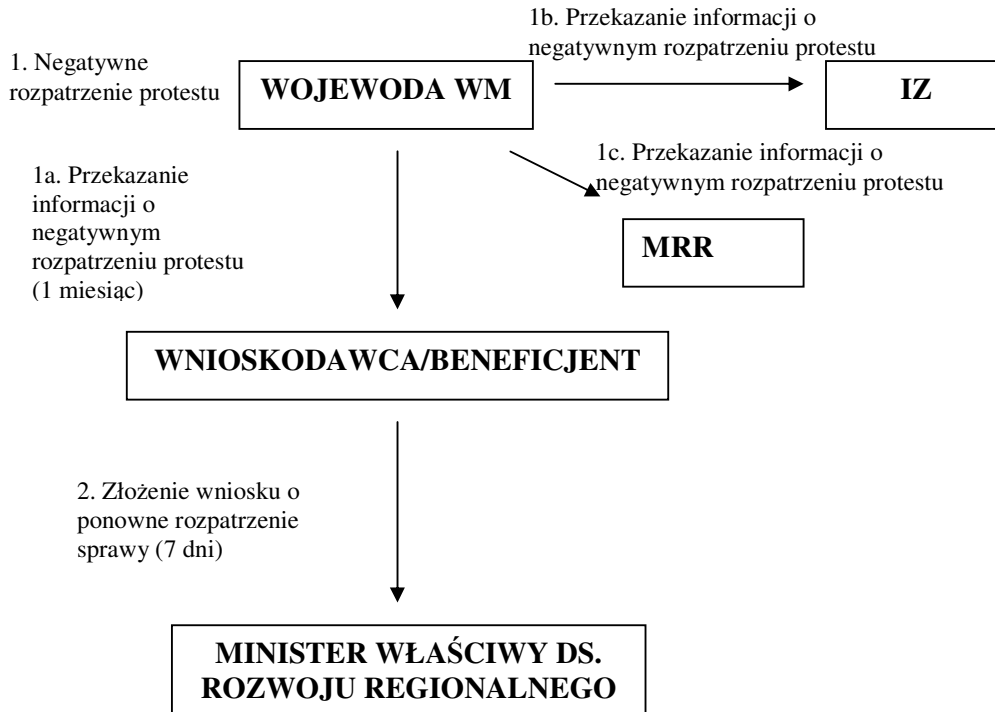

IV. Uwzględnienie wniosku o ponowne rozpatrzenie sprawy

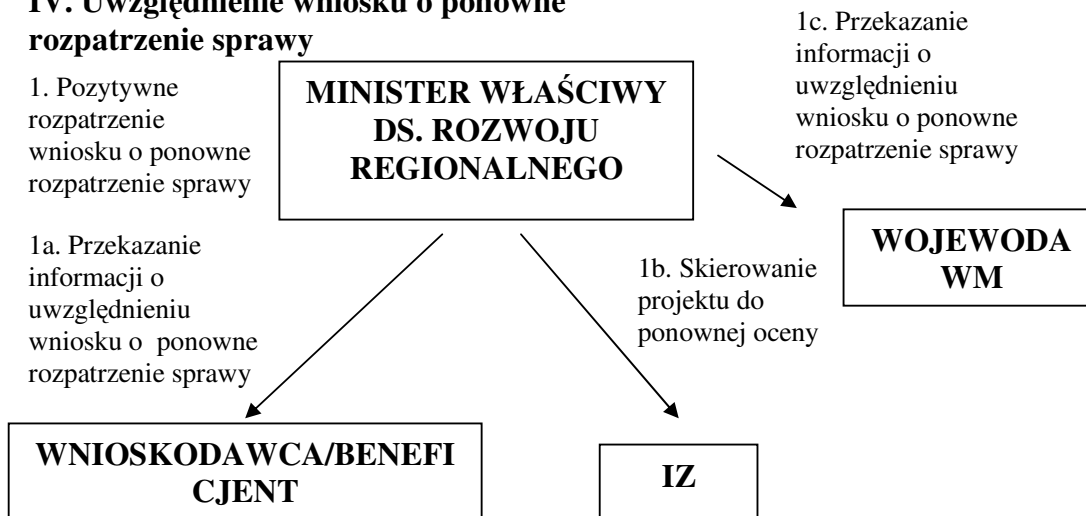

V. Nieuwzględnienie wniosku o ponowne rozpatrzenie sprawy

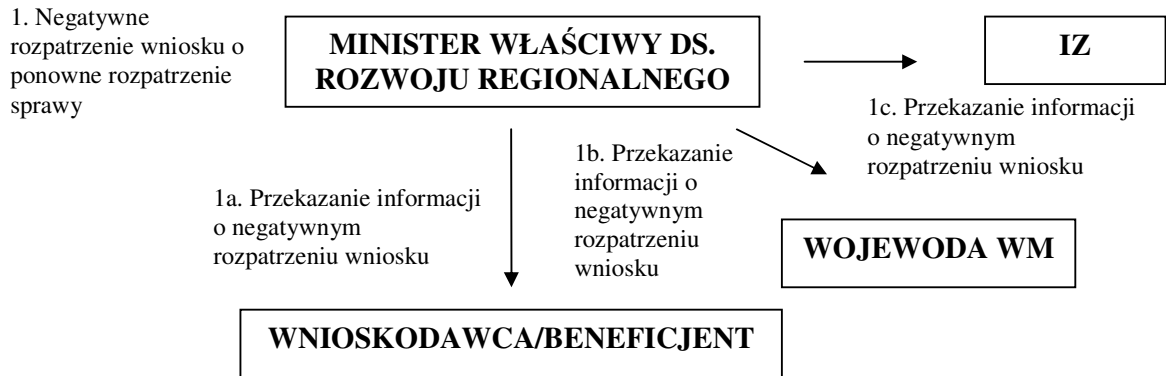

2.1.4.1.6 Czynniki ryzyka

Lp.	Ryzyko	Waga*	Oczekiwany mechanizm kontroli wewnętrznej
1.	Procedury nie są w odpowiednim terminie aktualizowane	1	Procedura aktualizacji IW
2.	Nieprzestrzeganie procedury zastępstw	2	Odpowiedni podział obowiązków wśród pracowników
3.	Osoby uczestniczące w procesie nie zostały zaznajomione z obowiązującymi procedurami	1	Procedura szkoleniowa pracowników
4.	Poszczególne osoby uczestniczące w procesach posługują się nieaktualnymi procedurami	1	Procedura aktualizacji IW
5.	Procedury nie są zgodne z przepisami UE i krajowymi	1	Współpraca z P

* Ryzyko:

- 1 – niskie
- 2 – średnie
- 3 – wysokie

Rozdział 2.2 Wybór projektów w trybie indywidualnym

2.2.1 Nabór projektów

2.2.1.1 Opis procesów dotyczących wyboru projektów w trybie indywidualnym

2.2.1.1.1 Przepisy prawne

- 1) Rozporządzenie Rady (WE) nr 1083/2006 z dnia 11 lipca 2006 r. ustanawiające przepisy ogólne dotyczące Europejskiego Funduszu Rozwoju Regionalnego, Europejskiego Funduszu Społecznego oraz Funduszu Spójności i uchylające rozporządzenie (WE) nr 1260/1999 (Dz. U. UE L NR 210, str. 25, z 31 lipca 2006 r., z późn. zm.),
- 2) Ustawa z dnia 6 grudnia 2006 r. o zasadach prowadzenia polityki rozwoju (Dz. U. Nr 227, poz. 1658, z późn. zm.).

2.2.1.1.2 Wytyczne

- 1) *Wytyczne dotyczące Indykatorynych Planów Inwestycyjnych dla projektów programów operacyjnych 2007-2013 z dnia 17 listopada 2006 r..*

2.2.1.1.3 Uczestnicy procesu

Proces/Instytucja	IC	IZ	IP	IP II
Wybór projektów w trybie indywidualnym				

W przedmiotowym procesie uczestniczy IZ (na poziomie Programu).

2.2.1.1.4 Realizacja procesu

- 1) Pracownik stanowiska ds. inkubacji projektów w BP PR opracowuje pismo z informującą rozpoczęcia przez Zarząd WWM prac nad sporządzeniem Planu Inwestycyjnego RPO WiM i jednocześnie zachęca potencjalnych Wnioskodawców/Beneficjentów do zgłaszania własnych propozycji projektów.
- 2) Przygotowane pismo weryfikuje/parafuje Kierownik BP PR, a następnie Dyrektor/Z-ca Dyrektora PR.
- 3) Po uzyskaniu powyższych akceptacji, pismo parafuje Członek Zarządu WWM, a ostatecznie podpisuje je Marszałek WWM.

Instrukcja Wykonawcza Instytucji Zarządzającej
RPO Warmia i Mazury 2007-2013

- 4) Podpisane pismo, Pracownik na stanowisku ds. inkubacji projektów w BP PR przekazuje potencjalnym Wnioskodawcom/Beneficjentom z terenu województwa warmińsko-mazurskiego.
- 5) W oparciu o informacje uzyskane od potencjalnych wnioskodawców/beneficjentów, Pracownik na stanowisku ds. inkubacji projektów w BP PR sporządza zbiorcze zestawienie zgłoszonych projektów w podziale na Osie priorytetowe RPO WiM.
- 6) Na spotkaniu Grupy Roboczej ds. przygotowania RPO WiM, jej członkowie, wyposażeni w „Strategię Rozwoju Społeczno-Gospodarczego Województwa Warmińsko-Mazurskiego do roku 2020” oraz wstępny projekt RPO WiM, przygotowują propozycje kluczowych inwestycji. Podstawowe kryteria, jakie powinien spełnić projekt indywidualny to:
 - a) projekt o największym znaczeniu z punktu widzenia realizacji strategii rozwoju województwa warmińsko-mazurskiego,
 - b) znaczenie projektu w skali całego regionu,
 - c) wpisywanie się projektu w logikę RPO WiM.
- 7) Po stworzeniu wstępnego wykazu projektów indywidualnych, Pracownik na stanowisku ds. inkubacji projektów w BP PR przygotowuje projekt wniosku do Zarządu WWM w sprawie przyjęcia wypracowanej na spotkaniu listy projektów indywidualnych.
- 8) Wykaz projektów indywidualnych przedstawiony do akceptacji Zarządowi WWM zawiera:
 - a) nazwę przedsięwzięcia,
 - b) orientacyjny koszt całkowity (mln euro),
 - c) źródła finansowania przygotowania przedsięwzięcia,
 - d) przewidywany okres realizacji projektu,
 - e) miejsce realizacji projektu,
 - f) nazwę instytucji odpowiedzialnej za realizację inwestycji.
- 9) Treść wniosku do Zarządu WWM weryfikuje Kierownik BP PR i przekazuje do akceptacji dla Dyrektora/ Z-cy Dyrektora PR.
- 10) Pracownik na stanowisku ds. inkubacji projektów w BP PR składa wniosek do Biura Obsługi Zarządu po wcześniejszym uzyskaniu akceptacji Pracownika wieloosobowego stanowiska Radcy Prawnego w P, Skarbnika WWM i Członka Zarządu WWM.

Instrukcja Wykonawcza Instytucji Zarządzającej
RPO Warmia i Mazury 2007-2013

- 11) Na najbliższym posiedzeniu Zarządu WWM, jego członkowie podejmują rozstrzygnięcie co do przyjęcia Planu Inwestycyjnego RPO WiM.
- 12) Po podjęciu przez Zarząd WWM decyzji w przedmiotowej sprawie, Pracownik na stanowisku ds. inkubacji projektów w BP PR przekazuje Plan Inwestycyjny RPO WiM do BPII celem zamieszczenia na stronie internetowej oraz przygotowuje pismo informujące poszczególnych Wnioskodawców/Beneficjentów o umieszczeniu ich projektów w Planie Inwestycyjnym RPO WiM.
- 13) Przygotowane pisma weryfikuje/parafuje Kierownik BP PR, a następnie Dyrektor/Z-ca Dyrektora PR.
- 14) Po uzyskaniu powyższych akceptacji, pisma parafuje Członek Zarządu WWM, a ostatecznie podpisuje je Marszałek WWM.
- 15) Podpisane pisma zostają przekazane Wnioskodawcom/Beneficjentom projektów umieszczonych w Planie Inwestycyjnym RPO WiM.
- 16) Przyjęty Plan Inwestycyjny RPO WiM zostaje przekazany do IK RPO celem zatwierdzenia przez Radę Ministrów.
- 17) Pracownik na stanowisku ds. inkubacji projektów w BP PR przygotowuje pismo przekazujące Plan Inwestycyjny RPO do IK RPO.
- 18) Przygotowane pismo weryfikuje/parafuje Kierownik BP PR, a następnie Dyrektor/Z-ca Dyrektora PR.
- 19) Po uzyskaniu powyższych akceptacji, pismo parafuje Członek Zarządu WWM, a ostatecznie podpisuje je Marszałek WWM.
- 20) Podpisane pisma zostają przekazane do IK RPO
- 21) Po przyjęciu przez Zarząd WWM Planu Inwestycyjnego RPO WiM, Pracownik na stanowisku ds. inkubacji projektów w BP PR organizuje spotkanie Wnioskodawców/Beneficjentów projektów indywidualnych w celu ustalenia metod współpracy umożliwiających sprawne przygotowanie projektów do realizacji.
- 22) Pracownik na stanowisku ds. inkubacji projektów w BP PR pozyskuje od Wnioskodawców/Beneficjentów wstępne informacje o projektach umieszczonych w Planie Inwestycyjnym RPO WiM, w oparciu których tworzy elektroniczną bazę danych.
- 23) Pracownik na stanowisku ds. inkubacji projektów w BP PR przygotowuje Plan Inwestycyjny RPO WiM w formie ustalonej przez MRR celem przekazania go do IK RPO.

Instrukcja Wykonawcza Instytucji Zarządzającej
RPO Warmia i Mazury 2007-2013

- 24) W przypadku planowanych przez Zarząd WWM zmian w Planie Inwestycyjnym RPO WiM, bądź na pisemną prośbę Wnioskodawcy/Beneficjenta w sprawie dokonania zmian w zakresie przygotowywanego projektu, Pracownik na stanowisku ds. inkubacji projektów w BP PR przygotowuje projekt wniosku do Zarządu WWM o podjęcie decyzji w przedmiotowych kwestiach.
- 25) Treść wniosku do Zarządu WWM weryfikuje Kierownik BP PR i przekazuje do akceptacji dla Dyrektora/ Z-cy Dyrektora PR.
- 26) Pracownik na stanowisku ds. inkubacji projektów w BP PR składa wniosek do Biura Obsługi Zarządu po wcześniejszym uzyskaniu akceptacji Pracownika wieloosobowego stanowiska Radcy Prawnego w P, Skarbnika WWM i Członka Zarządu WWM.
- 27) Na najbliższym posiedzeniu Zarządu WWM, jego członkowie podejmują decyzję co do modyfikacji Planu Inwestycyjnego RPO WiM, bądź dokonania zmian w zakresie przygotowywanego projektu.
- 28) Niezwłocznie po podjęciu przez Zarząd WWM decyzji w przedmiotowej sprawie, Pracownik na stanowisku ds. inkubacji projektów w BP PR przygotowuje pismo informujące Wnioskodawcę/Beneficjenta o jej rozstrzygnięciu. Ponadto, Pracownik na stanowisku ds. inkubacji projektów w BP PR przygotowuje pismo informujące IK RPO o dokonaniu przez Zarząd WWM modyfikacji Planu Inwestycyjnego RPO WiM.
- 29) Pisma weryfikuje/parafuje Kierownik BP PR, a następnie Dyrektor/Z-ca Dyrektora PR.
- 30) Po uzyskaniu powyższych akceptacji, pisma parafuje Członek Zarządu WWM, a ostatecznie zatwierdza je Marszałek WWM.
- 31) Podpisane pisma zostają przekazane odpowiednio do poszczególnych Wnioskodawców/Beneficjentów i IK RPO.
- 32) Po dokonaniu przez Zarząd WWM zmian w Planie Inwestycyjnym RPO WiM, Pracownik na stanowisku ds. inkubacji projektów w BP PR tworzy uaktualnioną listę projektów indywidualnych, którą przekazuje do BPiI celem zamieszczenia na stronie internetowej.
- 33) Podczas trwania całej procedury modyfikowania przez Zarząd WWM Planu Inwestycyjnego RPO WiM, Pracownik na stanowisku ds. inkubacji projektów w BP PR na bieżąco aktualizuje wykaz projektów indywidualnych oraz informuje o tym IK RPO.

2.2.1.1.5 Schemat procesu

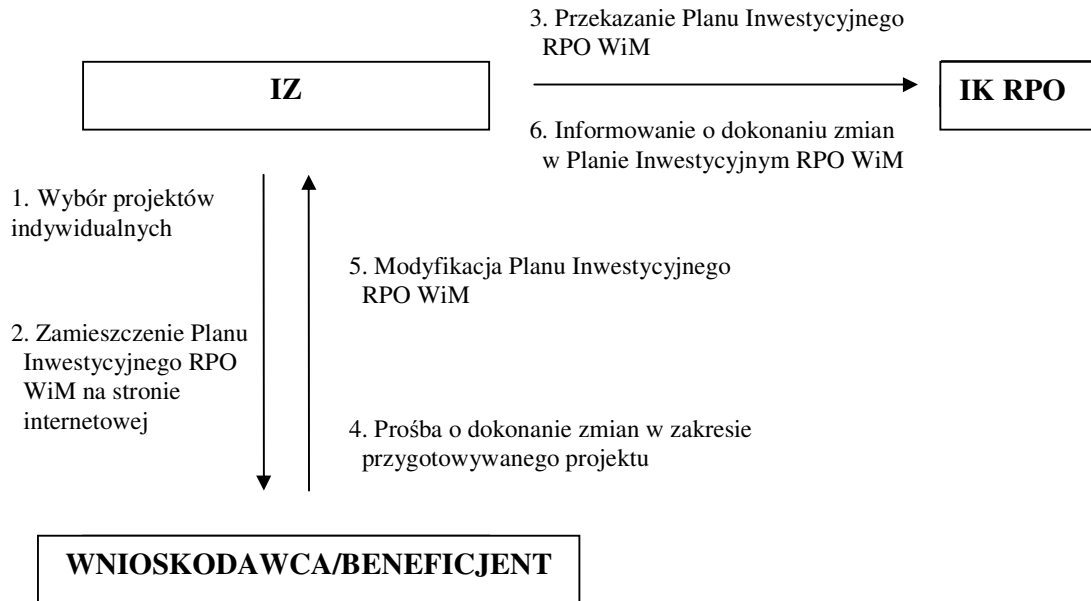

2.2.1.1.6 Czynniki ryzyka

Lp.	Ryzyko	Waga*	Oczekiwany mechanizm kontroli wewnętrznej
1.	Wybór projektu, który nie jest zgodny ze strategią rozwoju województwa warmińsko-mazurskiego	1	Nadzór Pracownika na stanowisku ds. koordynacji instrumentów strukturalnych w BP PR
2.	Wybór projektu o znikomym znaczeniu w skali całego regionu	1	Nadzór Pracownika na stanowisku ds. koordynacji instrumentów strukturalnych w BP PR
3.	Wybór projektu, który nie wpisuje się w logikę RPO WiM	1	Nadzór Pracownika na stanowisku ds. koordynacji instrumentów strukturalnych w BP PR

*Ryzyko:

- 1 – niskie
- 2 – średnie
- 3 – wysokie

2.2.2 Pre-umowa

2.2.2.1 Opis procesów przygotowania i zawierania pre-umowy z Wnioskodawcą/Beneficjentem

2.2.2.1.1 Przepisy prawne

- 1) Rozporządzenie Rady (WE) nr 1083/2006 z dnia 11 lipca 2006 r. ustanawiające przepisy ogólne dotyczące Europejskiego Funduszu Rozwoju Regionalnego, Europejskiego Funduszu Społecznego oraz Funduszu Spójności i uchylające rozporządzenie (WE) nr 1260/1999 (Dz. U. UE L NR 210, str. 25, z 31 lipca 2006 r., z późn. zm.),
- 2) Ustawa z dnia 6 grudnia 2006 r. o zasadach prowadzenia polityki rozwoju (Dz. U. Nr 227, poz. 1658, z późn. zm.).

2.2.2.1.2 Wytyczne

- 1) *Wytyczne w zakresie jednolitego systemu zarządzania i monitoringu projektów indywidualnych zgodnych z art. 28 ust. 1 Ustawy z dnia 6 grudnia 2006 r. o zasadach prowadzenia polityki rozwoju z dnia 4 stycznia 2008 r.*

2.2.2.1.3 Wzory dokumentów

- 1) Projekt umowy wstępnej dotyczącej przygotowania indywidualnego projektu do realizacji [**Załącznik nr 2.2.1**].

2.2.2.1.4 Uczestnicy procesu

Proces/Instytucja	IC	IZ	IP	IP II
Przygotowanie i zawieranie pre-umowy z Wnioskodawcą/ Beneficjentem				

W przedmiotowym procesie uczestniczy IZ (na poziomie Programu).

2.2.2.1.5 Realizacja procesu

- 1) Podstawą wszczęcia działań zmierzających do przygotowania i zawarcia umowy wstępnej, tzw. pre-umowy, jest zatwierdzenie projektu przez Zarząd WWM do umieszczenia w Planie Inwestycyjnym RPO WiM.
- 2) Pracownik na stanowisku ds. inkubacji projektów w BP PR pozyskuje od Wnioskodawców/Beneficjentów uaktualnione dane dotyczące poszczególnych inwestycji umieszczonych w Planie Inwestycyjnym RPO WiM niezbędne do przygotowania umów wstępnych. Informacje te dotyczą w szczególności:
 - a) danych o instytucji odpowiedzialnej za realizację projektu, w tym danych o osobie uprawnionej do podpisania umowy o dofinansowanie projektu i osobie wyznaczonej do kontaktów ze strony Wnioskodawcy/Beneficjenta,
 - b) zakresu rzeczowego projektu,
 - c) szacunkowego budżetu projektu,
 - d) harmonogramu opracowania projektu z określeniem terminów przygotowania dokumentacji projektowej, realizacji inwestycji i złożenia do ZPRR wniosku o dofinansowanie projektu wraz z wymaganymi załącznikami.
- 3) W oparciu o informacje uzyskane od poszczególnych Wnioskodawców/Beneficjentów Pracownik na stanowisku ds. inkubacji projektów w BP PR, w terminie 7 dni roboczych od dnia ich otrzymania, przygotowuje projekt umowy wstępnej dotyczącej przygotowania do realizacji indywidualnego projektu/zintegrowanego projektu rozwoju lokalnego.
- 4) Przygotowany projekt umowy wstępnej Pracownik na stanowisku ds. inkubacji projektów w BP PR przekazuje do ZPRR w celu zaopiniowania.
- 5) Pracownik wieloosobowego stanowiska ds. naboru i obsługi projektów BP ZPRR, w terminie 3 dni roboczych od dnia otrzymania projektu umowy wstępnej, dokonuje weryfikacji jej treści, akceptując ją, bądź zgłaszając uwagi i propozycje ich zmian do przygotowanego projektu umowy wstępnej.
- 6) Projekt umowy wstępnej wraz z zapisami co do poprawności jego treści Pracownik wieloosobowego stanowiska ds. naboru i obsługi projektów BP ZPRR przedkłada Kierownikowi BP ZPRR do akceptacji.
- 7) Kierownik BP ZPRR po weryfikacji propozycji zapisów projektu umowy wstępnej przekazuje ją do akceptacji Dyrektora/Z-cy Dyrektora ZPRR.
- 8) Po akceptacji treści projektu umowy wstępnej przez Dyrektora/Z-cę Dyrektora ZPRR, jest on niezwłocznie przekazywany do PR.

Instrukcja Wykonawcza Instytucji Zarządzającej
RPO Warmia i Mazury 2007-2013

- 9) Pracownik na stanowisku ds. inkubacji projektów w BP PR, w terminie 3 dni roboczych od dnia otrzymania zaakceptowanego przez ZPRR projektu umowy wstępnej, dokonuje jego weryfikacji. W przypadku zgłoszonych przez ZPRR propozycji zapisów zmian projektu umowy wstępnej Pracownik na stanowisku ds. inkubacji projektów w BP PR:
 - a) uwzględnia zaproponowane uwagi do treści projektu umowy wstępnej,
 - b) częściowo uwzględnia zaproponowane uwagi do treści projektu umowy wstępnej, o czym PR niezwłocznie informuje pisemnie ZPRR wraz z uzasadnieniem podjętej decyzji,
 - c) nie uwzględnia zaproponowanych uwag do projektu treści umowy wstępnej, o czym PR niezwłocznie informuje pisemnie ZPRR wraz z uzasadnieniem podjętej decyzji.
- 10) Zweryfikowany projekt umowy wstępnej, Pracownik na stanowisku ds. inkubacji projektów w BP PR przesyła elektronicznie do Wnioskodawcy/Beneficjenta z wyznaczonym terminem na zapoznanie się z jej treścią i akceptację, bądź zgłoszenie uwag co do jej treści
- 11) Po uzgodnieniu treści projektu umowy wstępnej, Pracownik na stanowisku ds. inkubacji projektów w BP PR, przygotowuje projekt wniosku do Zarządu WWM w sprawie akceptacji projektów treści umów wstępnych.
- 12) Treść wniosku do Zarządu WWM weryfikuje Kierownik BP PR. Wniosek weryfikuje i podpisuje Dyrektor/Z-ca Dyrektora PR.
- 13) Pracownik na stanowisku ds. inkubacji projektów w BP PR składa wniosek do BOZ po wcześniejszym uzyskaniu akceptacji Pracownika wieloosobowego stanowiska Rady Prawnego w P, Skarbnika WWM i Członka Zarządu WWM.
- 14) Na najbliższym posiedzeniu Zarządu WWM, jego członkowie podejmują rozstrzygnięcie co do treści projektów umów wstępnych.
- 15) Po podjęciu przez Zarząd WWM decyzji w przedmiotowej sprawie, Pracownik na stanowisku ds. inkubacji projektów w BP PR przeprowadza proces podpisania umów wstępnych.
- 16) Pracownik na stanowisku ds. inkubacji projektów w BP PR przygotowuje treść informacji o zawartych umowach wstępnych, którą przekazuje do BPII celem zamieszczenia na stronie internetowej.

2.2.2.1.6 Schemat procesu



2.2.2.1.7 Czynniki ryzyka

Lp.	Ryzyko	Waga*	Oczekiwany mechanizm kontroli wewnętrznej
1.	Podpisanie umowy wstępnej przez osoby nieuprawnione	1	Nadzór Pracownika na stanowisku ds. inkubacji projektów w BP PR
2.	Podpisanie umowy wstępnej na kwotę inną niż wskazana w Planie Inwestycyjnym RPO WiM	1	Nadzór Pracownika na stanowisku ds. inkubacji projektów w BP PR, Nadzór Pracownika wieloosobowego stanowiska ds. naboru i obsługi projektów BP ZPRR
3.	Podpisanie umowy wstępnej o innym zakresie rzeczowym projektu, niż ten który był podstawą umieszczenia inwestycji w Planie Inwestycyjnym RPO WiM	1	Nadzór Pracownika na stanowisku ds. inkubacji projektów w BP PR, Nadzór Pracownika wieloosobowego stanowiska ds. naboru i obsługi projektów BP ZPRR

*Ryzyko:

- 1 – niskie
- 2 – średnie
- 3 – wysokie

2.2.3 Monitorowanie przygotowania indywidualnych projektów kluczowych, w tym dużych projektów do realizacji

2.2.3.1 Opis procesów monitorowania przygotowania indywidualnych projektów kluczowych oraz dużego projektu do realizacji

2.2.3.1.1 Przepisy prawne

- 1) Rozporządzenie Rady (WE) nr 1083/2006 z dnia 11 lipca 2006 r. ustanawiające przepisy ogólne dotyczące Europejskiego Funduszu Rozwoju Regionalnego, Europejskiego Funduszu Społecznego oraz Funduszu Spójności i uchylające rozporządzenie (WE) nr 1260/1999 (Dz. U. UE L NR 210, str. 25, z 31 lipca 2006 r., z późn. zm.),
- 2) Ustawa z dnia 6 grudnia 2006 r. o zasadach prowadzenia polityki rozwoju (Dz. U. Nr 227, poz. 1658, z późn. zm.).

2.2.3.1.2 Wytoczne

- 1) *Wytoczne w zakresie jednolitego systemu zarządzania i monitoringu projektów indywidualnych zgodnych z art. 28 ust. 1 Ustawy z dnia 6 grudnia 2006 r. o zasadach prowadzenia polityki rozwoju z dnia 4 stycznia 2008.*

2.2.3.1.3 Uczestnicy procesu

Proces/Instytucja	IC	IZ	IP	IP II
Monitorowanie przygotowania indywidualnych projektów kluczowych oraz dużego projektu do realizacji				

W przedmiotowym procesie uczestniczy IZ (na poziomie Programu).

2.2.3.1.4 Realizacja procesu

- 1) Monitorowanie przygotowania indywidualnego projektu kluczowego, w tym dużego projektu do realizacji rozpoczyna się od momentu podpisania z Wnioskodawcą/Beneficjentem umowy wstępnej.
- 2) Niezwłocznie po podpisaniu umów wstępnych, Pracownik na stanowisku ds. inkubacji projektów w BP PR przygotowuje elektroniczną bazę danych o projektach indywidualnych zawierającą w szczególności planowane terminy działań przygotowania projektów do realizacji.
- 3) Jednocześnie z procesem tworzenia bazy danych o projektach, Pracownik na stanowisku ds. inkubacji projektów w BP PR przygotowuje pismo informujące Wnioskodawcę/Beneficjenta o zasadach regularnego raportowania przebiegu przygotowywania projektu do realizacji.
- 4) Przygotowane pismo weryfikuje/parafuje Kierownik BP PR, a następnie Dyrektor/Z-ca Dyrektora PR.
- 5) Po uzyskaniu powyższych akceptacji, pismo parafuje Członek Zarządu WWM, a ostatecznie podpisuje je Marszałek WWM.
- 6) Podpisane pismo, Pracownik na stanowisku ds. inkubacji projektów w BP PR przekazuje poszczególnym Wnioskodawcom/Beneficjentom projektów indywidualnych.
- 7) W oparciu o comiesięczne informacje uzyskane od Wnioskodawców/Beneficjentów z realizacji umów wstępnych, Pracownik na stanowisku ds. inkubacji projektów w BP PR przeprowadza weryfikację projektów indywidualnych pod kątem realizacji harmonogramu przygotowania ich do oceny.
- 8) Raz na 3 miesiące, Pracownik na stanowisku ds. inkubacji projektów w BP PR przygotowuje Zarządowi WWM informację zbiorczą z rezultatów monitorowania

Instrukcja Wykonawcza Instytucji Zarządzającej
RPO Warmia i Mazury 2007-2013

- przygotowania indywidualnych projektów do realizacji w zakresie przestrzegania harmonogramu w stosunku do ustalonego w umowie wstępnej.
- 9) Przygotowaną informację weryfikuje/parafuje Kierownik BP PR, a ostatecznie podpisuje ją Dyrektor/Z-ca Dyrektora PR.
 - 10) Informacja zostaje przekazana Członkom Zarządu WWM oraz do wiadomości do ZPRR.
 - 11) W przypadku stwierdzenia opóźnień w przygotowywaniu projektu większych niż 3 miesiące w stosunku do ustalonego w umowie wstępnej harmonogramu, Pracownik na stanowisku ds. inkubacji projektów w BP PR przygotowuje projekt wniosku do Zarządu WWM w sprawie podjęcia decyzji co do działań przewidzianych w przypadku zaistniałych opóźnień.
 - 12) Treść wniosku do Zarządu WWM weryfikuje Kierownik BP PR i przekazuje do akceptacji dla Dyrektora/ Z-cy Dyrektora PR.
 - 13) Pracownik na stanowisku ds. inkubacji projektów w BP PR składa wniosek do Biura Obsługi Zarządu po wcześniejszym uzyskaniu akceptacji Pracownika wieloosobowego stanowiska Radcy Prawnego w P, Skarbnika WWM i Członka Zarządu WWM.
 - 14) Na najbliższym posiedzeniu Zarządu WWM, jego członkowie podejmują rozstrzygnięcie co do działań przewidzianych w przypadku opóźnień zaistniałych podczas przygotowywania projektu do realizacji.
 - 15) Niezwłocznie po podjęciu przez Zarząd WWM decyzji w przedmiotowej sprawie, Pracownik na stanowisku ds. inkubacji projektów w BP PR przygotowuje pismo informujące Wnioskodawcę/Beneficjenta o jej rozstrzygnięciu.
 - 16) Pismo weryfikuje/parafuje Kierownik BP PR, a następnie Dyrektor/Z-ca Dyrektora PR.
 - 17) Po uzyskaniu powyższych akceptacji, pisma parafuje Członek Zarządu WWM, a ostatecznie podpisuje je Marszałek WWM.
 - 18) Podpisane pisma zostają przekazane Wnioskodawcy/Beneficjentowi projektu indywidualnego oraz do wiadomości IK RPO.
 - 19) Raz na 6 miesięcy, Pracownik na stanowisku ds. inkubacji projektów w BP PR przygotowuje dla IK RPO informację zbiorczą z rezultatów monitorowania przygotowania indywidualnych projektów do realizacji w zakresie przestrzegania harmonogramu w stosunku do ustalonego w umowie wstępnej.

Instrukcja Wykonawcza Instytucji Zarządzającej
RPO Warmia i Mazury 2007-2013

- 20) Przygotowaną informację weryfikuje/parafuje Kierownik BP PR, a następnie Dyrektor/Z-ca Dyrektora PR.
- 21) Po uzyskaniu powyższych akceptacji, informację parafuje Członek Zarządu WWM, a ostatecznie podpisuje ją Marszałek WWM.
- 22) Informacja zostaje przekazana do IK RPO.
- 23) Po zrealizowaniu przez Wnioskodawcę/Beneficjenta wszystkich postanowień umowy wstępnej przedkłada on wniosek o dofinansowanie projektu do ZPRR. Droga procesu oceny (z wyłączeniem oceny pod względem strategicznym) oraz podpisania umowy o dofinansowanie projektów indywidualnych jest zbieżna do projektów wybieranych w trybie konkursowym.

2.2.3.1.5 Schemat procesu

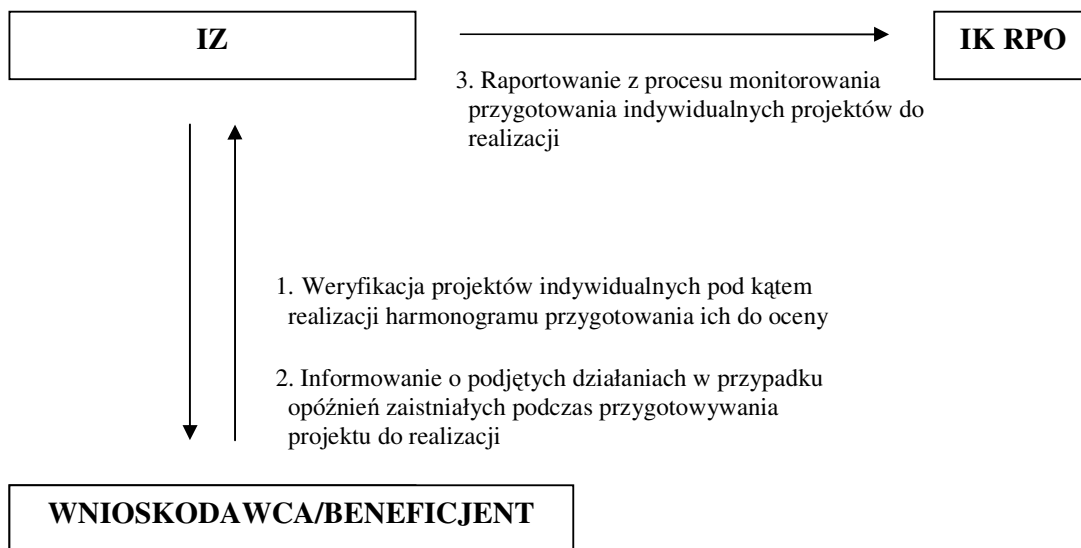

2.2.3.1.6 Czynniki ryzyka

Lp.	Ryzyko	Waga*	Oczekiwany mechanizm kontroli wewnętrznej
1.	Brak comiesięcznych informacji z realizacji umów wstępnych	1	Nadzór Pracownika na stanowisku ds. inkubacji projektów w BP PR
2.	Opóźnienie w przygotowywaniu projektu w stosunku do ustalonego harmonogramu większe niż 3 miesiące	2	Nadzór Pracownika na stanowisku ds. inkubacji projektów w BP PR
3.	Zmiana danych dotyczących przygotowywanego projektu w stosunku do zawartych w umowie wstępnej, bez uzyskania akceptacji Zarządu WWM	1	Nadzór Pracownika na stanowisku ds. inkubacji projektów w BP PR

*Ryzyko:

- 1 – niskie
- 2 – średnie
- 3 – wysokie

Rozdział 2.3 Wybór projektów w trybie systemowym

2.3.1 Pomoc techniczna

2.3.1.1 Przepisy prawne

- 1) Rozporządzenie Rady (WE) nr 1083/2006 z dnia 11 lipca 2006 r. ustanawiające przepisy ogólne dotyczące Europejskiego Funduszu Rozwoju Regionalnego, Europejskiego Funduszu Społecznego oraz Funduszu Spójności i uchylające rozporządzenie (WE) nr 1260/1999 (Dz. U. UE L NR 210, str. 25, z 31 lipca 2006 r., z późn. zm.);
- 2) Rozporządzenie (WE) nr 1080/2006 Parlamentu Europejskiego i Rady z dnia 5 lipca 2006 r. w sprawie Europejskiego Funduszu Rozwoju Regionalnego i uchylające rozporządzenie (WE) nr 1783/1999 (Dz. U. UE L Nr 210, str. 1, z 31 lipca 2006 r.);
- 3) Rozporządzenie Komisji Europejskiej (WE) nr 1828/2006 z dnia 8 grudnia 2006 r. ustanawiające szczegółowe zasady wykonania rozporządzenia Rady (WE) nr 1083/2006 ustanawiającego przepisy ogólne dotyczące Europejskiego Funduszu Rozwoju Regionalnego, Europejskiego Funduszu Społecznego oraz Funduszu Spójności oraz rozporządzenia (WE) nr 1080/2006 Parlamentu Europejskiego i Rady w sprawie Europejskiego Funduszu Rozwoju Regionalnego (Dz. U. UE L Nr 371, str. 1, z 27 grudnia 2006 r., z późn. zm.);
- 4) Rozporządzenie Rady (WE) nr 1084/2006 z dnia 11 lipca 2006 r. ustanawiające Fundusz Spójności i uchylające rozporządzenie (WE) 1164/94 (Dz. U. UE L Nr 210, str. 79, z 31 lipca 2006 r.);
- 5) Ustawa z dnia 6 grudnia 2006 r. o zasadach prowadzenia polityki rozwoju (Dz. U. Nr 227, poz. 1658, z późn. zm.);
- 6) Ustawa z dnia 29 września 1994 r. o rachunkowości (Dz. U. z 2002 r., Nr 76, poz. 694, z późn. zm.);
- 7) Ustawa z dnia 30 czerwca 2005 r. o finansach publicznych (Dz. U. Nr 249, poz. 2104, z późn. zm.);
- 8) Ustawa z dnia 29 sierpnia 1997 r. o ochronie danych osobowych (Dz. U. z 2002 r. Nr 101, poz. 926, z późn. zm.);
- 9) Ustawa z dnia 29 stycznia 2004 r. Prawo zamówień publicznych (Dz. U. Nr 19, poz. 177, z późn. zm.);
- 10) Ustawa z dnia 11 marca 2004 r. o podatku od towarów i usług (Dz. U. z 2007r. Nr 223, poz. 1655, z późn. zm.);

Instrukcja Wykonawcza Instytucji Zarządzającej
RPO Warmia i Mazury 2007-2013

- 11) Ustawa z dnia 26 lipca 1991 r. o podatku dochodowym od osób fizycznych (Dz. U. z 2000 r., Nr 14, poz. 176, z późn. zm.);
- 12) Rozporządzenie Ministra Finansów w sprawie szczegółowej klasyfikacji dochodów, wydatków, przychodów i rozchodów oraz środków pochodzących ze źródeł zagranicznych z dnia 14 czerwca 2006 r. (Dz. U. Nr 107, poz. 726, z późn. zm.);
- 13) Rozporządzenie Ministra Rozwoju Regionalnego z dnia 21 maja 2007 r. w sprawie ekspertów powoływanych w celu rzetelnej i bezstronnej oceny projektów realizowanych w ramach programów operacyjnych (Dz. U. Nr 93, poz. 626);
- 14) Rozporządzenie Prezesa Rady Ministrów z dnia 22 maja 2006 r. w sprawie wzorów ogłoszeń przekazywanych Prezesowi Urzędu Zamówień Publicznych (Dz. U. z 2007 r., Nr 102, poz. 693);
- 15) Rozporządzenie Prezesa Rady Ministrów z dnia 24 października 2007 r. w sprawie protokołu postępowania o udzielenie zamówienia publicznego (Dz. U. Nr 202, poz. 1463);
- 16) Rozporządzenie Prezesa Rady Ministrów z dnia 19 grudnia 2007 r. w sprawie średniego kursu złotego w stosunku do euro stanowiącego podstawę przeliczania wartości zamówień publicznych (Dz. U. Nr 241, poz. 1763).

2.3.1.2 Wytyczne

- 1) *Wytyczne w zakresie korzystania z pomocy technicznej z dnia 28 listopada 2007 r. (MRR/H/17/1/12/07);*
- 2) *Wytyczne w zakresie trybu dokonywania płatności i rozliczeń z dnia 24 września 2007 r. (MRR/H/15(1)09/2007);*
- 3) *Krajowe wytyczne dotyczące kwalifikowania wydatków w ramach funduszy strukturalnych i Funduszu Spójności w okresie programowania 2007-2013 z dnia 22 listopada 2007 r. (MRR/H/8(3)11/2007);*
- 4) *Wytyczne w zakresie sprawozdawczości z dnia 7 maja 2007 r. (MRR/H/4(1)05/2007);*
- 5) *Wytyczne w zakresie informacji i promocji z dnia 13 sierpnia 2007 r. (MRR/H/13(1)08/2007);*
- 6) *Wytyczne w zakresie warunków certyfikacji oraz przygotowania prognoz wniosków o płatność do Komisji Europejskiej w Programach Operacyjnych w ramach Narodowych Strategicznych Ram Odniesienia na lata 2007-2013 z dnia 2 lipca 2007 r. (MRR/H/9(1)07/2007);*

Instrukcja Wykonawcza Instytucji Zarządzającej
RPO Warmia i Mazury 2007-2013

- 7) Wytyczne w zakresie warunków gromadzenia i przekazywania danych w formie elektronicznej z dnia 10 stycznia 2008 r. (MRR/H/17(1)01/2008);
- 8) Wytyczne w zakresie sposobu postępowania w razie wykrycia nieprawidłowości w wykorzystaniu funduszy strukturalnych i Funduszu Spójności w okresie programowania 2007-2013 z dnia 12 lutego 2008 r. (MRR/H/19(1)02/08).

2.3.1.3 Wzory dokumentów

- 1) Wzór Roczego Planu Działań z Pomocy technicznej RPO „Warmia i Mazury” 2007-2013 (RPD) [**Załącznik nr 2.3.1**],
- 2) Wzór rejestru obiegu Rocznych Planów Działań [**Załącznik nr 2.3.2**],
- 3) Wzór listy sprawdzającej IZ do weryfikacji formalno – merytorycznej Roczego Planu Działań Instytucji Pośredniczącej [**Załącznik nr 2.3.3**],
- 4) Wzór umowy o dofinansowanie operacji finansowych w ramach Roczego Planu Działań IP [**Załącznik nr 2.3.4**],
- 5) Wzór uchwały Zarządu WWM o dofinansowaniu operacji w ramach Roczego Planu Działań IZ [**Załącznik 2.3.5**],
- 6) Wzór wniosku o płatność [**Załącznik 2.3.6**],
- 7) Wzór listy sprawdzającej IZ do weryfikacji formalnej wniosku Beneficjenta o płatność [**Załącznik 2.3.7**],
- 8) Wzór listy sprawdzającej IZ do weryfikacji merytorycznej wniosku Beneficjenta o płatność [**Załącznik nr 2.3.8**],
- 9) Wzór listy sprawdzającej część sprawozdawczą wniosku Beneficjenta o płatność [**Załącznik 2.3.9**],
- 10) Narzędzie monitorowania zasady n+2, n+3 w Osi priorytetowej Pomoc techniczna RPO WiM [**Załącznik nr 2.3.10**].

2.3.1.4 Uczestnicy procesu

Proces / Instytucja	IC	IZ	IP
Wdrażanie i Zarządzanie oraz monitoring i płatności Pomocy Technicznej RPO W-M			

W przedmiotowym procesie uczestniczy IZ (na poziomie Programu) oraz IP (na poziomie Osi priorytetowej).

2.3.1.5 Realizacja procesu

Wnioskodawcą/Beneficjentem środków z 8 Osi priorytetowej - Pomoc techniczna RPO WiM jest IZ i IP, jednostka programująca na kolejny okres programowania, pozostali Wnioskodawcy/Beneficjenci.

Funkcję zarządzającą Osią priorytetową – Pomoc techniczna RPO WiM pełni Zarząd WWM wraz z ZPRR, a w jego strukturze organizacyjnej – BPT.

Zarząd WWM pełni tę funkcję w zakresie:

- 1) zatwierdzania RPD dla IZ i IP, które jednocześnie stanowią wnioski o dofinansowanie wykazanych w nich operacji finansowych,
- 2) podejmowanie decyzji o dofinansowaniu operacji realizowanych w ramach RPD IZ w formie uchwały i podpisywania umów o dofinansowanie tych operacji RPD, dla których stroną jest IP,
- 3) określania wysokości wynagrodzeń dofinansowanych w ramach pomocy technicznej tak, aby zapewnić prawidłowe wykonanie zadań wszystkich instytucji uprawnionych do takiego dofinansowania w ramach RPO.

BPT pełni funkcję zarządzającą w zakresie:

- 1) opracowania wytycznych i zmian do nich w zakresie kwalifikowalności wydatków z pomocy technicznej,
- 2) opracowania zmian do Uszczegółowienia RPO WiM 2007-20013,
- 3) opracowania IW oraz zmian do niej w zakresie pomocy technicznej,
- 4) opracowania wzorów dokumentów o dofinansowanie i rozliczanie wydatków z pomocy technicznej,
- 5) opracowywania propozycji podziału alokacji na poszczególne operacje i działania realizowane w ramach pomocy technicznej,
- 6) opracowywania harmonogramu wydatkowania dotacji rozwojowej w części dotyczącej pomocy technicznej,
- 7) opracowania rocznego planu udzielania dotacji rozwojowej w części dotyczącej pomocy technicznej,
- 8) dokonywania rozliczenia dotacji rozwojowej w części dotyczącej pomocy technicznej,
- 9) planowania środków z pomocy technicznej w ramach budżetu województwa na podstawie indykatywnego podziału alokacji na lata wykazanej w RPO WiM oraz zgodnie z zasadą n+3 do 2010 roku i n+2 do 2013 roku,

Instrukcja Wykonawcza Instytucji Zarządzającej
RPO Warmia i Mazury 2007-2013

- 10) wskazywania wysokości dostępnych środków oraz określanie wysokości transz kwartalnych dotacji rozwojowej,
- 11) weryfikacji formalnej i merytorycznej *RPD* IP,
- 12) weryfikacji formalnej i merytorycznej wniosku o płatność IP.

Operacje finansowane w ramach pomocy technicznej są ujęte w *RPD*ń stanowiących jednocześnie wniosek o dofinansowanie. *RPD* powinny obejmować swym zakresem operacje zrealizowane finansowo w danym roku budżetowym. Środki finansowe przeniesione jako niewygasające z upływem danego roku budżetowego, powinny być ujęte w *RPD* dotyczącym roku, w którym faktycznie zostaną wydatkowane. W przypadku IZ, operacje finansowe ujęte w *RPD* realizowane są przez komórki organizacyjne Urzędu Marszałkowskiego w zakresie ich kompetencji, zgodnie z *Regulaminem Organizacyjnym Urzędu Marszałkowskiego Województwa Warmińsko – Mazurskiego w Olsztynie* stanowiącym załącznik do uchwały Nr 19/112/07/III Zarządu Województwa Warmińsko – Mazurskiego z dnia 3 kwietnia 2007r. z późn. zm:

- 1) w zakresie realizacji działań związanych m. in. z dofinansowaniem kosztów organizacyjnych i administracyjnych; osobowych; najmu/dzierżawy powierzchni biurowej i archiwum; leasingu samochodów; podnoszenia kwalifikacji pracowników poprzez studia podyplomowe, kursy językowe, staże zagraniczne; wizyty studyjne; wyposażenia stanowisk pracy w meble, sprzęt biurowy, sprzęt komputerowy i materiały biurowe; delegacji pracowników; zapewnienia sprzętu dla stworzenia systemu informatycznego na potrzeby RPO WiM – O;
- 2) w zakresie realizacji działań związanych z dofinansowaniem obsługi i organizacji prac Pre-Komitetu i Komitetu Monitorującego, dotyczących m.in. organizacji posiedzeń, zapewnienia sal i sprzętu nagłaśniającego, zapewnienia materiałów na posiedzenia oraz organizacji przerw kawowych i na lunch – BM
- 3) w zakresie realizacji działań związanych z dofinansowaniem obsługi organizacji prac KOP dla poszczególnych Biur Projektów, dotyczących wynagrodzenia ekspertów, organizacji posiedzeń w zakresie zabezpieczenia sal, przygotowania przerw kawowych i na lunch, przygotowania materiałów na posiedzenia – BKD
- 4) w zakresie realizacji działań związanych z dofinansowaniem informacji i promocji RPO WiM oraz szkoleń pracowników, a w szczególności działań związanych z drukiem i dystrybucją materiałów informacyjnych i promocyjnych, powstaniem i utrzymaniem stron internetowych, portali i domen; organizacją konferencji

Instrukcja Wykonawcza Instytucji Zarządzającej
RPO Warmia i Mazury 2007-2013

seminariów i szkoleń dla Wnioskodawców/Beneficjentów RPO WiM oraz pracowników; organizacją kampanii medialnych, przygotowaniem reklamówek i gadżetów z logo programu i unii oraz przeprowadzaniem wszelkich akcji informacyjnych i promujących program, fundusze strukturalne lub Narodową Strategię Spójności - BPII

- 5) w zakresie realizacji działań związanych z dofinansowaniem wdrażania części Osi priorytetowej – Przedsiębiorczość, powierzonej w drodze przetargu IP II – BP-P
- 6) w zakresie realizacji działań dotyczących dofinansowania ewaluacji i związanych z nią ekspertyz i badań na każdym etapie realizacji programu oraz dofinansowaniem dokumentacji projektowej, w szczególności technicznej, studiów wykonalności, analizy oddziaływania na środowisko, dotyczącej projektów kluczowych (project pipeline) – PR.

Operacje finansowane w ramach pomocy technicznej IP są realizowane przez WFOŚiGW w zakresie działań związanych z wdrażaniem 6 Osi priorytetowej – Środowisko przyrodnicze a w szczególności dotyczących następujących typów operacji:

- 1) kosztów osobowych, wynikających z konieczności zatrudnienia odpowiedniej liczby personelu zajmującego się wdrażaniem, monitorowaniem, oceną wniosków, informacją i promocją, audytem i kontrolą;
- 2) kosztów organizacyjnych i administracyjnych;
- 3) wyposażenia stanowisk pracy w niezbędny sprzęt komputerowy, meble, sprzęt biurowy i materiały biurowe;
- 4) kosztów delegacji pracowników;
- 5) kosztów przeprowadzenia kontroli na miejscu realizacji projektów,
- 6) kosztów podnoszenia kwalifikacji pracowników;
- 7) kosztów związanych z realizacją *Planu komunikacji RPO na lata 2007-2013* i związanych z realizacją działań informacyjnych i promocyjnych, w tym szkoleń dla beneficjentów środków dofinansujących realizację projektów w ramach Osi priorytetowej – Środowisko Przyrodnicze.

Zasady realizacji działań finansowanych z Pomocy Technicznej

Operacje finansowane ze środków pomocy technicznej powinny być:

- 1) bezpośrednio związane z przygotowaniem, zarządzaniem, monitorowaniem, oceną, audytem, kontrolą oraz promocją i informacją RPO WiM,
- 2) realizowane zgodnie z zasadą legalności, rzetelności, gospodarności i celowości, a ponad to z zachowaniem wysokiej jakości realizowanych działań, użyteczności, efektywności oraz przejrzystości działania,
- 3) bezpośrednio służące celowi Osi priorytetowej – Pomoc techniczna RPO WiM,
- 4) wydatkami kwalifikowanymi zgodnie z zasadami kwalifikowalności opisanymi w *Wytycznych IZ w sprawie kwalifikowalności wydatków w ramach Regionalnego Programu Operacyjnego Warmia i Mazury 2007-2013* opracowanych na podstawie *Krajowych wytycznych dotyczących kwalifikowania i wydatków w ramach funduszy strukturalnych i Funduszu Spójności w okresie programowania 2007-2013 z dnia 22 listopada 2007r. (MRR/H/8(3)11/2007)*,
- 5) zgodne z zasadą komplementarności, co oznacza, że beneficjenci uprawnieni do uzyskania dofinansowania w ramach pomocy technicznej RPO WiM nie są uprawnieni do uzyskania dofinansowania w ramach Programu Operacyjnego Pomoc Techniczna (POPT),
- 6) realizowane w zakresie dostaw i usług zgodnie z procedurami ustalonymi w *Urzędzie Zarządzeniem Nr 1/2007 Marszałka Województwa Warmińsko – Mazurskiego z dnia 2 stycznia 2007r. w sprawie instrukcji obiegu i kontroli dokumentów finansowo – księgowych oraz Instrukcji obiegu i kontroli dokumentów finansowo- księgowych dotyczących funduszy strukturalnych*,
- 7) w przypadku IP zakup dostaw lub usług musi się odbywać zgodnie z procedurami przyjętymi w tej instytucji,
- 8) zakup dostaw lub usług musi być zgodny z ustawą z dnia 29 stycznia 2004r. Prawo zamówień publicznych (t. j. Dz. U. z 2007r., Nr 223, poz. 1655, z późn. zm.),
- 9) wydatkiem faktycznie poniesionym poprzez przekazanie środków z rachunku bankowego beneficjenta na rachunek dostawcy/usługodawcy i udokumentowanym fakturą lub dokumentem księgowym o równoważnej wartości dowodowej oraz dowodem zapłaty;

Instrukcja Wykonawcza Instytucji Zarządzającej
RPO Warmia i Mazury 2007-2013

- 10) objęte oddzielnym systemem księgowym, prowadzonym bez uszczerbku dla krajowych zasad księgowości, umożliwiającym sporządzenie sprawozdań i kontroli wykorzystania środków z Pomocy technicznej RPO WiM .

Procedury realizacji działań finansowanych z Pomocy Technicznej w zakresie opracowania Roczego Planu Działań IZ i weryfikacji Roczego Planu Działań IP:

- 1) Biura ZPRR, w których kompetencjach znajdują się zadania dofinansowane z Pomocy technicznej RPO WiM oraz Departamenty zaangażowane w takie działania przekazują do dnia 15 września każdego roku wdrażania RPO, zapotrzebowanie na środki z pomocy technicznej do ZPRR.
- 2) Powyższe zapotrzebowania wpływają do sekretariatu ZPRR, gdzie pracownik jednoosobowego stanowiska do spraw sekretariatu przybija pieczęć z datą wpływu oraz kolejnym numerem korespondencji. Poszczególne zapotrzebowania są dekretowane na Pracownika wieloosobowego stanowiska do spraw pomocy technicznej.
- 3) Pracownik wieloosobowego stanowiska do spraw pomocy technicznej w BPT opracowuje pisemnie propozycję podziału środków do wysokości alokacji przypadającej na dany rok i zgodnie z zasadą n+3 do 2010 roku i zasadą n+2 do 2013 roku.
- 4) Pisemną propozycję podziału środków z alokacji Pomocy technicznej RPO WiM na dany rok budżetowy weryfikuje i parafuje Kierownik BPT oraz zatwierdza Dyrektor/Z-ca Dyrektora ZPRR.
- 5) Następnie ustaloną wysokość środków z pomocy technicznej, w danym zakresie i ze względu na kompetencje, przekazuje do właściwych komórek organizacyjnych Urzędu oraz do 30 września przekazuje pisemnie dane o wysokości środków w ramach operacji realizowanych w roku następnym do F, celem opracowania budżetu województwa przypadającego na poszczególne Biura/Departamenty w podziale na działania, poddziałania, operacje finansowe i paragrafy zgodnie z klasyfikacją budżetową wydatków i dochodów (na podstawie *Rozporządzenia Ministra Finansów w sprawie szczegółowej klasyfikacji dochodów, wydatków, przychodów i rozchodów oraz środków pochodzących ze źródeł zagranicznych z dnia 14 czerwca 2006r. z późn. zm.*) tut. Urzędu.
- 6) W przypadku IP - WFOŚiGW w budżecie zostanie zaplanowana maksymalnie wysokość środków zgodnie z zasadą 4% alokacji przypadającej na wdrażaną Oś

Instrukcja Wykonawcza Instytucji Zarządzającej
RPO Warmia i Mazury 2007-2013

- priorytetową – Środowisko przyrodnicze w danym roku budżetowym, na podstawie indykatywnego podziału środków na lata, zawartego w RPO WiM i zgodnie z zasadą n+3 do roku 2010 i n+2 do roku 2013.
- 7) PR, O i ZPRR zgodnie z opracowanymi danymi o wysokości środków na operacje finansowe realizowane w ramach swoich kompetencji opracowuje budżet zgodnie z *Uchwałą Zarządu Województwa Warmińsko – Mazurskiego w sprawie wytycznych do projektu budżetu Województwa Warmińsko – Mazurskiego* na dany rok i przekazuje go do F oraz do wiadomości ZPRR.
 - 8) Na podstawie opracowanego budżetu, poszczególne Biura ZPRR oraz Departamenty: PR i O opracowują cząstkowe RPD wraz z koniecznym w danym zakresie załącznikiem, dla operacji realizowanych w danym roku i zatwierdzonych w budżecie oraz przekazują je w terminie do dnia 10 stycznia danego roku do sekretariatu ZPRR, gdzie Pracownik na jednoosobowym stanowisku do spraw sekretariatu przybija pieczęć z datą wpływu i numerem kolejnym korespondencji.
 - 9) RPD jest dekretowany na Pracownika wieloosobowego stanowiska do spraw pomocy technicznej.
 - 10) Pracownik wieloosobowego stanowiska ds. pomocy technicznej w BPT weryfikuje na podstawie budżetu samorządu województwa cząstkowe RPD i na ich podstawie opracowuje do dnia 25 stycznia każdego roku wdrażania programu RPD wraz z załącznikami (w dwóch egzemplarzach) na dany rok dla operacji finansowych realizowanych z Pomocy technicznej RPO WiM w ramach IZ.
 - 11) Opracowany RPD powyższy Pracownik odnotowuje w *Rejestrze obiegu Rocznych Planów Działań* w wersji papierowej i elektronicznej. Rejestr ten zawiera liczbę porządkową, numer wniosku, dane wnioskodawcy, datę wpływu, datę dekretacji na pracownika zajmującego się oceną formalno – merytoryczną, datę wezwania do poprawienia bądź uzupełnienia RPD, datę wpływu poprawek, datę zakończenia weryfikacji i datę przekazania do Zarządu WWM wraz z listą sprawdzającą oraz wzorem umowy/uchwały o dofinansowanie, datę zatwierdzenia wniosku przez Zarząd, datę przekazania umowy/uchwały o dofinansowanie projektu do podpisania, również datę aneksu, bądź uchwały zmieniającej uchwałę. Wzór tego rejestru stanowi [**Załącznik nr 2.3.2**]. Następnie Pracownik ten przygotowuje Wniosek do Zarządu WWM o zatwierdzenie RPD dla IZ i o podjęcie uchwały o dofinansowaniu RPD.
 - 12) Opracowany RPD IZ wraz z Wnioskiem do Zarządu WWM oraz wzorem Uchwały o dofinansowaniu RPD przekazuje Kierownikowi BPT do weryfikacji i parafowania, co

Instrukcja Wykonawcza Instytucji Zarządzającej
RPO Warmia i Mazury 2007-2013

następuje niezwłocznie. Paraflowana przez Kierownika BPT dokumentacja jest przekazywana do weryfikacji i paraflowania przez Dyrektora/Z-cę Dyrektora ZPRR.

- 13) Po paraflowaniu przez Dyrektora/Z-cę Dyrektora całość dokumentacji przekazana jest do weryfikacji i paraflowania przez Członka Zarządu WWM, którego w szczegółowym zakresie obowiązków i zgodnie z wykazem Departamentów przez niego nadzorowanych (na podstawie Zarządzenia Marszałka Województwa Warmińsko – Mazurskiego w tej sprawie) znajduje się ZPRR.
- 14) Po paraflowaniu dokumentacji przez Członka Zarządu, Pracownik wieloosobowego stanowiska do spraw pomocy technicznej przygotowuje dokumentację na posiedzenie Zarządu (zgodnie z procedurą przyjmowania dokumentów na posiedzenia Zarządu opracowaną przez Biuro Obsługi Zarządu).
- 15) Zarząd WWM podejmuje decyzję o dofinansowaniu Uchwałą Zarządu WWM (wzór Uchwały Zarządu o dofinansowaniu RPD IZ stanowi **[Załącznik nr 2.3.5]**).
- 16) Pracownik wieloosobowego stanowiska do spraw pomocy technicznej przygotowuje kopie uchwały, które następnie przekazuje komórkom organizacyjnym Urzędu.
- 17) Pracownik wieloosobowego stanowiska do spraw pomocy technicznej wprowadza RPD IZ objęty decyzją o dofinansowanie do KSI (SIMIK 07-13).
- 18) W przypadku IP w *RPD* zostaną zaplanowane wszystkie operacje realizowane w danym roku, związane z kosztami wdrażania Osi priorytetowej Środowisko przyrodnicze RPO WiM, zgodnie z zasadami opisanymi w powyższej *Instrukcji*.
- 19) RPD stanowią jednocześnie wniosek o dofinansowanie składany w trybie systemowym, w dwóch egzemplarzach wersji papierowej oraz w wersji elektronicznej, podlegający w przypadku IP weryfikacji formalno - merytorycznej. W związku z tym *RPD* IP musi zawierać następujące załączniki:
 - a) oświadczenie o kwalifikowalności finansowanych stanowisk pracy, osób zajmujących się RPO WiM w niepełnym wymiarze czasu pracy,
 - b) oświadczenie o kwalifikowalności podatku VAT od towarów i usług,
 - c) harmonogram płatności
 - d) opis realizacji poszczególnych operacji,
 - e) numer rachunku i kserokopię umowy na jego prowadzenie z bankiem
- 20) *RPD* złożony przez IP odnotowany jest jako pismo przychodzące w Dzienniku Korespondencji, w sekretariacie ZPRR, gdzie Pracownik na jednoosobowym stanowisku do spraw sekretariatu przybija pieczęć z datą wpływu i numerem kolejnym korespondencji..

Instrukcja Wykonawcza Instytucji Zarządzającej
RPO Warmia i Mazury 2007-2013

- 21) *RPD* IP jest dekretowany na Pracownika wieloosobowego stanowiska do spraw pomocy technicznej.
- 22) Pracownik wieloosobowego stanowiska do spraw pomocy technicznej wprowadza *RPD* do *Rejestru obiegu Rocznych Planów Działań* (wersji papierowej i elektronicznej), a także zakłada teczkę sprawy dla danego *RPD*, w której następnie będzie ewidencjonowana cała dokumentacja, dotycząca tego *RPD*. Numer *Rocznego Planu Działań* zostanie nadany zgodnie z załącznikiem nr 2 *Wytycznych krajowych w zakresie warunków gromadzenia i przekazywania danych w formie elektronicznej (MRR/H/17(1)01/08)* w zależności od kolejności wpływu wniosków w tej osi na przestrzeni realizacji programu w formacie:

WND-RPWM.08.00.00-NR

gdzie:

WND – stanowi kod dokumentu ustalany z IZ na etapie wdrożenia systemu KSI - kod wniosku o dofinansowanie,

RPWM – stanowi czteroliterowy kod jednoznacznie identyfikujący program operacyjny, zgodnie z punktem 4 załącznika nr 2 *Wytycznych krajowych w zakresie warunków gromadzenia i przekazywania danych w formie elektronicznej (MRR/H/17(1)01/08)* – RPO WiM

08 – stanowi dwucyfrowy numer osi priorytetowej, uzupełniony z lewej strony znakiem 0, co oznacza, że dla osi priorytetowej z numerem jednocyfrowym oznaczenie będzie przyjmowało wartość 08,

00 – stanowi dwucyfrowy numer działania, przy czym dla dokumentów dotyczących całego działania lub, gdy działanie nie zawiera poddziałań, kod działania przyjmują wartość 00,

00 – stanowi dwucyfrowy numer poddziałania, przy czym dla dokumentów dotyczących całego poddziałania lub, gdy działanie nie zawiera poddziałań, kod działania przyjmują wartość 00,

NR – stanowi dwucyfrowy numer *RPD*

- 23) Po odnotowaniu *RPD* w rejestrze, Pracownik wieloosobowego stanowiska do spraw pomocy technicznej, na którego Kierownik BPT dekretował *RPD* przystępuje do jego weryfikacji formalno – merytorycznej, zgodnie z listą sprawdzającą stanowiącą **[Załącznik nr 2.3.3]**.

Instrukcja Wykonawcza Instytucji Zarządzającej
RPO Warmia i Mazury 2007-2013

- 24) W trakcie weryfikacji wzywa pisemnie IP do uzupełnienia lub poprawienia błędów w złożonym RPD, o ile zachodzi taka konieczność.
- 25) Po zakończonej weryfikacji formalno – merytorycznej Pracownik przekazuje RPD wraz z załącznikami oraz listą sprawdzającą do weryfikacji i parafowania dokumentów Kierownikowi BPT. Jednocześnie opracowuje pismo informujące IP o poprawności RPD pod względem formalnym i merytorycznym oraz Wniosek do Zarządu Województwa o zatwierdzenie RPD wraz z przygotowaną umową o dofinansowanie.
- 26) Zweryfikowane poprawne formalnie i merytorycznie RPD IZ i IP Pracownik wieloosobowego stanowiska do spraw pomocy technicznej wprowadza do KSI, w częściach dotyczących Działań i Poddziałań 8 Osi priorytetowej – Pomoc techniczna nadając im odpowiednio numery:
- a) dla Działania 8.1 ta część RPD obejmująca operacje realizowane w ramach kategorii interwencji 85 przyjmuje numer **WND-RPWM.08.01.00-NR**, przy czym **NR** stanowi numer nadany dla całego RPD,
 - b) dla Działania 8.2 ta część RPD obejmująca operacje realizowane w ramach kategorii 86:
 - dla Poddziałania 8.2.1 przyjmuje numer **WND-RPWM.08.02.01-NR**, przy czym **NR** stanowi numer nadany dla całego RPD,
 - dla Poddziałania 8.2.2 przyjmuje numer **WND-RPWM.08.02.02-NR**, przy czym **NR** stanowi numer nadany dla całego RPD,
- 27) Pracownik wieloosobowego stanowiska do spraw pomocy technicznej przygotowuje umowę o dofinansowanie w dwóch egzemplarzach, zgodnie ze wzorem tej umowy będącym [Załącznikiem nr 2.3.4] poniższej IW wprowadzając dane beneficjenta, dane członków Zarządu podpisujących umowę o dofinansowanie, numer konta dla operacji finansowanych w ramach pomocy technicznej wskazanego przez IP oraz nadaje jej numer, zgodnie z załącznikiem nr 2 *Wytocznych krajowych w zakresie warunków gromadzenia i przekazywania danych w formie elektronicznej (MRR/H/17(1)01/08)* w zależności od kolejności rejestru umów w tej osi na przestrzeni realizacji programu w formacie:

UDA - RPWM.08.00.00-NR -28 – NRK/ROK – NR,

gdzie:

Instrukcja Wykonawcza Instytucji Zarządzającej
RPO Warmia i Mazury 2007-2013

- UDA – stanowi kod dokumentu ustalony przez IZ na etapie wdrożenia systemu KSI (SIMIK 07-13) – kod umowy o dofinansowanie,
- RPWM – stanowi czteroliterowy kod jednoznacznie identyfikujący program operacyjny zgodnie z punktem 4 załącznika nr 2 *Wytycznych krajowych w zakresie warunków gromadzenia i przekazywania danych w formie elektronicznej (MRR/H/17(1)01/08)* – RPO WiM,
- 08 – stanowi dwucyfrowy numer osi priorytetowej, uzupełniony z lewej strony znakiem 0, co oznacza, że dla osi priorytetowej z numerem jednocyfrowym oznaczenie będzie przyjmowało wartość 08,
- 00 – stanowi dwucyfrowy numer działania, przy czym dla dokumentów dotyczących całego działania lub, gdy działanie nie zawiera poddziałań, kod działania przyjmują wartość 00,
- 00 – stanowi dwucyfrowy numer poddziałania, przy czym dla dokumentów dotyczących całego poddziałania lub, gdy działanie nie zawiera poddziałań, kod działania przyjmują wartość 00,
- NR - stanowi dwucyfrowy numer RPD,
- 28 – numer regionu (w przypadku Województwa Warmińsko – Mazurskiego to 28),
- RPWM.08.00.00-00 – stanowi identyfikator poziomu wdrażania,
- NRK – stanowi trzycyfrowy numer kolejny RPD uzupełniony z lewej strony zerami, złożony w ramach całego RPO WiM
- ROK – dwucyfrowy rok złożenia RPD (w KSI (SIMIK 07-13) odnotowuje się tylko złożenie pierwszego RPD poprawnego formalnie i zatwierdzonego dla danego roku),
- NR – dwucyfrowa liczba uzupełniona zerami z lewej strony wykorzystywana w umowie /aneksie/zmianie, przy czym 00 – przyjmuje się dla umowy, 01 dla pierwszego aneksu, ..., 10 dla dziesiątego aneksu
- 28) Po weryfikacji i parafowaniu dokumentacji przeprowadzonej przez Kierownika BPT, RPD wraz z załącznikami i listą sprawdzającą, umowa o dofinansowanie oraz Wnioski do Zarządu przekazywany jest do weryfikacji i parafowania do Dyrektora/Z-cy Dyrektora ZPRR.
- 29) Po dokonaniu tej czynności Pracownik wieloosobowego stanowiska do spraw pomocy technicznej wysyła pismo informujące o wynikach weryfikacji formalno – merytorycznej do IP oraz przekazuje do weryfikacji i parafowania RPD IP wraz

Instrukcja Wykonawcza Instytucji Zarządzającej
RPO Warmia i Mazury 2007-2013

z załącznikami, listą sprawdzającą, umową o dofinansowanie oraz z *Wnioskiem do Zarządu* o zatwierdzenie RPD członkowi Zarządu WWM, w którego pionie znajduje się ZPRR.

- 30) Następnie przygotowuje dokumentację (zgodnie z procedurą przyjmowania dokumentów na posiedzenia Zarządu WWM opracowaną przez Biuro Obsługi Zarządu). Po zatwierdzeniu RPD przez Zarząd WWM dwóch członków Zarządu WWM podpisuje dwa egzemplarze umowy o dofinansowanie operacji realizowanych w ramach RPD. W przypadku RPD IZ przedkładany on jest również z załącznikami i z *Wnioskiem do Zarządu*, jednak bez listy sprawdzającej, celem podjęcia Uchwały Zarządu WWM o jego dofinansowaniu.
- 31) Dwa egzemplarze umowy o dofinansowanie operacji finansowych realizowanych w ramach Pomocy technicznej podpisanej przez dwóch Członków Zarządu WWM są przekazywane do IP celem podpisania ich przez uprawnione osoby w IP wraz z pismem przewodnim opracowanym przez Pracownika wieloosobowego stanowiska do spraw pomocy technicznej, a zweryfikowanego i parafowanego przez Kierownika BPT oraz zaakceptowanego przez Dyrektora/ Z-cę Dyrektora ZPRR.
- 32) W piśmie tym IP zobowiązane jest do podpisania umowy i odesłania jednego podpisanego egzemplarza do IZ.
- 33) Pracownik wieloosobowego stanowiska do spraw pomocy technicznej wprowadza do KSI dane z *RPD* w podziale na Działania i Poddziałania Osi priorytetowej – Pomoc techniczna, rejestrując poszczególne części RPD pod tym samym identyfikatorem, różniącym się w zakresie numeru działania i podziałania w ramach Identyfikatora Poziomu Wdrażania (zgodnie z wymaganiami IK NSRO i KSI).
- 34) Sekretariat ZPRR przyjmuje podpisany i odesłany egzemplarz umowy o dofinansowanie i Pracownik jednoosobowego stanowiska do spraw sekretariatu przybija pieczęć z datą wpływu oraz numerem kolejnym korespondencji. Podpisany egzemplarz umowy o dofinansowanie jest dekretowany na Pracownika wieloosobowego stanowiska do spraw pomocy technicznej.
- 35) Pracownik wieloosobowego stanowiska do spraw pomocy technicznej wprowadza umowę do KSI również w podziale na Działania i Poddziałania tej Osi, rejestrując ją pod tym samym identyfikatorem, różniącym się w zakresie numeru działania i podziałania. W przypadku podjętej przez Zarząd WWM Uchwały o dofinansowaniu RPD IZ, wprowadza dane z tej uchwały do KSI, na zasadzie jak dla umowy o dofinansowanie.

Instrukcja Wykonawcza Instytucji Zarządzającej
RPO Warmia i Mazury 2007-2013

- 36) Podpisany i odesłany do IZ egzemplarz umowy o dofinansowanie jest przechowywany w BPT w tezcze założonej dla danego RPD. Natomiast podjęta Uchwała Zarządu jest kserowana w dwóch egzemplarzach, oryginał jej wkładany jest przez Pracownika wieloosobowego stanowiska do spraw pomocy technicznej do teжки założonej dla RPD IZ. Jedna kserokopia (potwierdzona za zgodność z oryginałem) tej uchwały jest przekazywana wraz z pismem przewodnim do O, natomiast druga (również potwierdzona za zgodność z oryginałem) jest przekazywana wraz z pismem przewodnim do PR.
- 37) Zgodnie z umową o dofinansowanie realizacji działań ujętych w *RPD* IP jest zobowiązany do:
- a) składania wniosków o płatność pośrednią, końcową w zależności od potrzeb nie częściej jednak niż raz w miesiącu, nie rzadziej niż raz na kwartał,
 - b) w przypadku, gdy nie zostaną przedstawione wydatki do dofinansowania wniosek o płatność powinien być złożony z wypełnioną częścią sprawozdawczą w celu monitorowania realizacji działań w ramach zatwierzonego RPD,
 - c) poddania się kontroli na miejscu realizacji operacji w ramach RPD,
 - d) wykonania zaleceń pokontrolnych zawartych w Informacji pokontrolnej z kontroli systemowej, obejmującej również realizację RPD w ramach środków z Pomocy technicznej RPO WiM,
 - e) usunięcia wskazanych nieprawidłowości.

Procedura w zakresie zmiany umowy o dofinansowanie operacji realizowanych w ramach RPD IP oraz zmiany uchwały Zarządu WWM o dofinansowaniu operacji w ramach RPD IZ:

- 1) Wnioskodawca/Beneficjent może dokonywać przesunięć pomiędzy poszczególnymi operacjami, a w ich ramach, pomiędzy poszczególnymi kategoriami wydatków w budżecie operacji do wysokości 15% wartości całkowitej wartości danej operacji lub kategorii finansowanych w ramach RPD po poinformowaniu IZ. Powyżej tej wartości IZ musi wyrazić pisemną zgodę na dokonanie przesunięć pomiędzy kategoriami wydatków. Brak takiej zgody powoduje, że wydatki przekraczające kwotę odpowiedniej pozycji w *RPD* i umowie/decyzji o dofinansowanie stanowią wydatki niekwalifikowane i nie podlegają refundacji.

Instrukcja Wykonawcza Instytucji Zarządzającej
RPO Warmia i Mazury 2007-2013

- 2) 15% możliwy poziom zmian obejmuje również zmiany dotyczące wskaźników produktu zawarte w RPD. Powyżej wskazanego progu zmiany wartości docelowej wskaźników produktu i rezultatu zawarty w RPD wymagają pisemnej akceptacji IZ.
- 3) Po stwierdzeniu konieczności dokonania przesunięć pomiędzy operacjami, bądź kategoriami wydatków w ramach operacji albo zmiany wartości docelowej wskaźników produktu zawartych w RPD, IP zgłasza pisemnie taką konieczność wraz z uzasadnieniem oraz przedstawieniem zmian w RPD w formie tabeli tj. obowiązuje we wzorze RPD.
- 4) Pismo w tej sprawie przyjmowane jest w sekretariacie ZPRR, gdzie Pracownik jednoosobowego stanowiska do spraw sekretariatu przybija pieczętą z datą wpływu i numerem kolejnym korespondencji.
- 5) Korespondencja dekretowana jest na Pracownika wieloosobowego stanowiska do spraw pomocy technicznej, który po zapoznaniu się z planowanymi zmianami RPD przygotowuje odpowiednio w dwóch egzemplarzach aneks do umowy o dofinansowanie i Wniosek do Zarządu WWM o zatwierdzenie zmian w RPD IP.
- 6) Dwa egzemplarze aneksu wraz z pismem o planowanych zmianach oraz załącznikiem w formie tabeli jest przekazywany Kierownikowi BPT do weryfikacji i parafowania, następnie do weryfikacji i parafowania przez Dyrektora/Z-cę Dyrektora ZPRR i w kolejności do weryfikacji i parafowania przez Członka Zarządu właściwego dla ZPRR.
- 7) Pracownik wieloosobowego stanowiska do spraw pomocy technicznej przygotowuje materiały na posiedzenie Zarządu WWM (zgodnie z procedurą Biura Obsługi Zarządu) i przekazuje dokumenty do Biura Obsługi Zarządu, celem zatwierdzenia przez Zarząd i podpisania dwóch egzemplarzy aneksu do umowy o dofinansowanie przez dwóch Członków Zarządu WWM. Jednocześnie też przygotowuje pismo przewodnie celem przekazania dwóch egzemplarzy aneksu do umowy o dofinansowanie operacji realizowanych w ramach RPD do IP
- 8) Podpisany aneks w dwóch egzemplarzach Pracownik wieloosobowego stanowiska do spraw pomocy technicznej przekazuje wraz z pismem przewodnim (zweryfikowanym i parafowanym przez Kierownika BPT oraz zaakceptowanym przez Dyrektora/Z-cę Dyrektora ZPRR) do IP celem podpisania przez uprawnione osoby i odesłania z powrotem jednego podpisanego egzemplarza do IZ.
- 9) Po wpływie z IP podpisanego aneksu do umowy do IZ, sekretariat przyjmuje aneks, Pracownik jednoosobowego stanowiska do spraw sekretariatu przybija pieczętą

Instrukcja Wykonawcza Instytucji Zarządzającej
RPO Warmia i Mazury 2007-2013

z datą wpływu i numerem korespondencji. Aneks dekretowany jest na Pracownika wieloosobowego stanowiska do spraw pomocy technicznej.

10) Pracownik jw. wprowadza dane o aneksie do KSI (SIMIK 07-13) i dołącza dokument do teczki danego RPD.

11) W przypadku zmian w RPD IZ:

- a) komórki realizujące częściowe RPD zgłaszają pisemnie konieczność zmian (jeżeli przesunięcia wydatków w ramach operacji lub kategorii wydatków w tej operacji wyniesie powyżej 15% oraz jeżeli wartość wskaźników produktu planowanych do osiągnięcia zmieni się powyżej 15%) w zakresie swoich kompetencji do ZPRR,
- b) zmiany powyższe są przyjmowane w sekretariacie ZPRR, gdzie Pracownik jednoosobowego stanowiska do spraw sekretariatu przybija pieczęć z datą wpływu i kolejnym numerem korespondencji.
- c) Pismo dekretowane jest na Pracownika wieloosobowego stanowiska do spraw pomocy technicznej.
- d) Pracownik wieloosobowego stanowiska do spraw pomocy technicznej opracowuje tabelę zmian RPD dla IZ i przygotowuje zmiany do uchwały o dofinansowanie operacji w ramach RPD IZ.
- e) Opracowane tabele wraz ze zmianami do uchwały o dofinansowanie przekazuje do weryfikacji i parafowania Kierownikowi BPT, następnie przekazuje do weryfikacji i parafowania przez Dyrektora/Z-cę Dyrektora ZPRR i Członka Zarządu właściwego dla ZPRR.
- f) Po parafowaniu przez Członka Zarządu WWM, Pracownik wieloosobowego stanowiska do spraw pomocy technicznej przygotowuje materiały na posiedzenie Zarządu WWM (zgodnie z procedurą Biura Obsługi Zarządu) i przekazuje dokumentację do Biura Obsługi Zarządu.
- g) Po akceptacji Wniosku do Zarządu WWM i podjęciu Uchwały zmieniającej Uchwałę o dofinansowaniu RPD IZ, Pracownik wieloosobowego stanowiska do spraw pomocy technicznej wprowadza dane z Uchwały do KSI oraz przygotowuje jej dwie kserokopie, z których jedną potwierdzoną za zgodność z oryginałem przekazuje do O wraz z pismem przewodnim, drugą do PR.

Procedura w zakresie rozwiązania umowy o dofinansowanie operacji

Instrukcja Wykonawcza Instytucji Zarządzającej
RPO Warmia i Mazury 2007-2013

- 1) IZ może rozwiązać umowę o dofinansowanie operacji finansowych realizowanych w ramach Pomocy technicznej RPO WiM z miesięcznym wypowiedzeniem na pisemny wniosek IP na zasadzie opisanej w umowie o dofinansowanie.
- 2) Umowa o dofinansowanie może zostać rozwiązana w wyniku zgodnej i ustalonej pisemnie woli stron, bądź w wyniku okoliczności, które uniemożliwiają dalsze wykonywanie obowiązków w niej zawartych. Rozliczenie środków z pomocy w tej sytuacji reguluje umowa.
- 3) Po otrzymaniu przez IZ wniosku o rozwiązanie umowy o dofinansowanie, Pracownik jednoosobowego stanowiska do spraw sekretariatu odnotowuje wpływ wniosku w Dzienniku Korespondencji, przybija na wniosku pieczętę z datą wpływu oraz kolejnym numerem korespondencji. Wniosek dekretowany jest na Pracownika wieloosobowego stanowiska do spraw pomocy technicznej, który przygotowuje pismo o rozwiązaniu umowy o dofinansowanie. Pismo powyższe przekazuje do weryfikacji i parafowania przez Kierownika BPT, do weryfikacji oraz parafowania przez Dyrektora/Z-cę Dyrektora ZPRR, weryfikacji i parafowania odpowiedniego Członka Zarządu WWM oraz do akceptacji Marszałka WWM lub osoby upoważnionej.
- 4) IZ jest zobowiązana rozwiązać umowę o dofinansowanie operacji finansowych realizowanych w ramach Pomocy technicznej RPO WiM bez wypowiedzenia w przypadku, gdy:
 - a) zaprzestano realizacji RPD,
 - b) RPD jest realizowany niezgodnie z umową,
 - c) dofinansowanie zostało wykorzystane niezgodnie z umową,
 - d) nastąpiła odmowa przeprowadzenia kontroli systemowej,
 - e) nie usunięto stwierdzonych nieprawidłowości,
 - f) nie przedłożono, pomimo pisemnego wezwania, wniosku o płatność z wypełnioną częścią sprawozdawczą,
 - g) nie przestrzegano procedur udzielania zamówień publicznych,
 - h) nie zostało wniesione zabezpieczenie prawidłowej realizacji tej umowy w określonym terminie.
- 5) Pracownik wieloosobowego stanowiska do spraw pomocy technicznej po stwierdzeniu, w wyniku weryfikacji dokumentacji zaistnienia którejś z opisanych w/w sytuacji opracowuje pismo informujące o rozwiązaniu umowy o dofinansowanie z podaniem uzasadnienia prawnego i faktycznego. Przedstawia opracowane pismo do weryfikacji i parafowania Kierownikowi BPT, do weryfikacji i parafowania

Instrukcja Wykonawcza Instytucji Zarządzającej
RPO Warmia i Mazury 2007-2013

Dyrektorowi/Z-cy Dyrektora ZPRR oraz do weryfikacji i parafowania odpowiedniemu Członkowi Zarządu WWM.

- 6) Następnie pismo to przekazywane jest do akceptacji Marszałkowi WWM lub osoby upoważnionej.
- 7) Sposób rozliczenia środków uzyskanych w wyniku dofinansowania przy rozwiązaniu umowy bez wypowiedzenia regulują zapisy tej umowy.

Procedury w zakresie płatności z Pomocy technicznej:

Opisane procedury w zakresie płatności z Pomocy technicznej nie regulują zasad odnoszących się do częściowego zamknięcia programu operacyjnego, będą one uregulowane w późniejszym etapie, po wydaniu przez MRR odrębnego dokumentu w tej sprawie.

- 1) Komórki organizacyjne Urzędu Marszałkowskiego jako Wnioskodawcy/Beneficjenci pomocy technicznej wydatkują środki na realizację operacji w ramach *RPD* otrzymane w formie dotacji rozwojowej, wynikającej z Kontraktu Wojewódzkiego dla Województwa Warmińsko – Mazurskiego.
- 2) PR oraz O raz w miesiącu (do 10 dnia każdego miesiąca) przedkładają do BPT zbiorcze zestawienie wydatków kwalifikowalnych poniesionych na realizację działań w ramach pomocy technicznej RPO WiM w postaci kopii zaangażowania środków w ramach paragrafów oraz w postaci zestawienia tabelarycznego, będącego odpowiednikiem zestawienia dokumentów potwierdzających poniesione wydatki we wniosku o płatność, w podziale na operacje finansowe w ramach jednego Działania/Poddziałania zgodnie z *RPD*.
- 3) Dokumenty wymienione powyżej wpływają do sekretariatu ZPRR, gdzie Pracownik jednoosobowego stanowiska do spraw sekretariatu przybija pieczęć z datą wpływu i kolejnym numerem korespondencji, następnie dekretowane są na Pracownika wieloosobowego stanowiska do spraw pomocy technicznej.
- 4) Biura ZPRR przekazują faktury, dotyczące dostaw lub usług realizowanych zgodnie ze swoimi kompetencjami do BPT.
- 5) Faktury jako dowody poniesionych wydatków muszą zawierać między innymi:
 - a) opis identyfikujący rodzaj kosztu w odniesieniu do operacji finansowej, której dotyczy
 - b) pieczęć potwierdzającą zgodność realizacji usługi bądź dostawy zgodnie z Ustawą z dnia 29 stycznia 2004r. *Prawo zamówień publicznych* ze szczegółowym wskazaniem artykułu w/w ustawy. W przypadku, gdy

Instrukcja Wykonawcza Instytucji Zarządzającej
RPO Warmia i Mazury 2007-2013

postępowanie o zamówienie publiczne realizowane było przez ZP, zgodność potwierdza pieczętą Kierownik tego Biura. W przypadku, gdy zakup był realizowany poza w/w ustawą, zapis ten potwierdza Dyrektor/Z-ca Dyrektora Departamentu.

- 6) Tak opisane faktury przyjmuje Pracownik wieloosobowego stanowiska do spraw pomocy technicznej w BPT, który opisuje fakturę w dalszej części zgodnie z *Instrukcją obiegu i kontroli dokumentów finansowo – księgowych dotyczących funduszy strukturalnych i Funduszu Spójności*, która stanowi załącznik do Zarządzenia Marszałka Nr 25/2007 z dnia 27 lutego 2007r. oraz angażuje środki na poszczególnych paragrafach budżetowych.
- 7) Pracownik wieloosobowego stanowiska do spraw pomocy technicznej prowadzi ewidencję wydatkowania środków i na jej podstawie przygotowuje dane do Poświadczenia i Deklaracji Wydatków, które przygotowuje BPiR zgodnie z procedurą opisaną w części dotyczącej płatności.
- 8) Płatności na rzecz IP dokonywane są przez samorząd województwa na podstawie przedłożonych i poprawnych formalnie, merytorycznie i finansowo wniosków o płatność. Środki są przekazywane w formie refundacji poniesionych przez IP wydatków kwalifikowalnych na realizację operacji finansowych w postaci płatności okresowych oraz płatności końcowej. Szczegółową regulację w tym zakresie zawiera umowa o dofinansowanie.
- 9) Na podstawie zawartej umowy o dofinansowanie IP nie częściej niż raz w miesiącu i nie rzadziej niż raz na kwartał występuje z wnioskiem o płatność poniesionych wydatków (dwa egzemplarze wraz z załącznikami) wraz z zestawieniem dokumentów finansowych potwierdzających poniesienie wydatków oraz kserokopiami tych dokumentów, poświadczonymi za zgodność z oryginałem, a także kserokopiami dokumentów potwierdzających prawidłowość realizacji operacji finansowych zawartych w RPD. Na wniosek IZ, IP przedstawia oryginały zapłaconych faktur i inne równoważne dowody poniesienia wydatków wraz z dokumentami finansowymi potwierdzającymi przepływ środków.
- 10) IP nie może składać do IZ wniosku o płatność pośrednią lub końcową do dnia ustanowienia zabezpieczenia prawidłowej realizacji umowy. Zabezpieczenia prawidłowej realizacji umowy o dofinansowanie są składane w IZ, zgodnie z procedurą opisaną w Części Drugiej, Rozdziale 2.1, Podrozdziale 2.1.3 powyższej IW. Jeżeli wniosek o płatność zostanie złożony, nie podlega on weryfikacji.

Instrukcja Wykonawcza Instytucji Zarządzającej
RPO Warmia i Mazury 2007-2013

- 11) IP składa wniosek o płatność końcową do IZ w ciągu 30 dni od dnia zakończenia finansowego realizacji *RPD*, przy czym płatność końcowa wynosi, co najmniej 5% łącznej kwoty dofinansowania pochodzącego ze środków UE.
- 12) Dokumentami potwierdzającymi poniesione wydatki są:
 - a) właściwie opisane faktury lub dokumenty księgowe o równoważnej wartości dowodowej wraz z dowodami zapłaty;
 - b) inne dokumenty poświadczające poniesione wydatki, jeżeli poniesione wydatki nie mogą być potwierdzone fakturami lub dokumentami księgowymi o równoważnej wartości dowodowej, o ile zostały wcześniej uzgodnione z IZ.
- 13) Dokumentami potwierdzającymi prawidłowość realizacji operacji finansowych między innymi:
 - a) protokoły odbioru urządzeń,
 - b) protokoły odbioru prac (jeżeli dokumenty te są wymagane przepisami prawa),
 - c) w przypadku urządzeń, które nie zostały zamontowane i poświadczone protokołem odbioru – protokół przyjęcia na magazyn z podaniem miejsca składowania,
 - d) dyplomy, certyfikaty ze szkoleń pracowników i Wnioskodawców/Beneficjentów,
 - e) listy obecności osób uczestniczących w szkoleniach, konferencjach, spotkaniach, wizytach studyjnych itp.,
 - f) zaproszenia do wzięcia udziału w szkoleniach, konferencjach, spotkaniach, wizytach studyjnych, itp.
 - g) dokumenty potwierdzające realizację usług, dostaw, robót budowlanych zgodnie z Ustawą PZP
- 14) W szczególnie uzasadnianych przypadkach za zgodą IZ, możliwe jest dołączenie do wniosku o płatność jedynie zestawienia dokumentów potwierdzających poniesione wydatki wraz z oświadczeniem o prawdziwości poniesionych wydatków, o ile taka możliwość zapisana została w umowie o dofinansowanie.
- 15) Wniosek o płatność powinien dotyczyć tylko wydatków poniesionych w ramach operacji finansowych ujętych w Działaniu/Poddziałaniu *RPD* i na każde wydatki poniesione w ramach operacji z jednego Działania/Poddziałania powinien być złożony oddzielny wniosek o płatność.

Weryfikacja wniosków Beneficjenta o płatność

Instrukcja Wykonawcza Instytucji Zarządzającej
RPO Warmia i Mazury 2007-2013

- 1) Weryfikacja wniosków o płatność w ramach RPO przeprowadzana jest zgodnie z zasadą „dwóch par oczu”. Weryfikacja ta dzieli się na weryfikację formalną i merytoryczną. Celem weryfikacji wniosków o płatność jest uznanie i sprawdzenie przede wszystkim kwalifikowalności wydatków w ramach operacji finansowych danego *RPD*, czy zostały one dokonane zgodnie z celami programu oraz zgodnie z przepisami prawa polskiego i prawa wspólnotowego.
- 2) IP składa wniosek o płatność wraz z załączonymi kopiami dokumentów poświadczonych za zgodność z oryginałem, potwierdzającymi poniesione wydatki wraz z zestawieniem dokumentów potwierdzających poniesione wydatki, lub wraz z wyciągiem z ksiąg rachunkowych lub wyciągiem rachunku bankowego, w dwóch egzemplarzach w formie papierowej oraz w formie elektronicznej do sekretariatu ZPRR.
- 3) Pracownik jednoosobowego stanowiska do spraw sekretariatu odnotowuje wpływ dokumentu i potwierdza go pieczętą z datą wpływu i kolejnym numerem z dziennika korespondencji.
- 4) Wniosek dekretowany jest na Pracownika wieloosobowego stanowiska do spraw pomocy technicznej
- 5) Pracownik wieloosobowego stanowiska do spraw pomocy technicznej rejestruje wniosek i nadaje mu numer zgodnie z załącznikiem nr 2 *Wytycznych krajowych w zakresie warunków gromadzenia i przekazywania danych w formie elektronicznej (MRR/H/17(1)01/08)* w zależności od kolejności wpływu wniosków w tej osi na przestrzeni realizacji programu w formacie:

1. WNP - RPWM.08.00.00 - 28 – NRK/ROK – NR

gdzie:

- WNP – stanowi kod dokumentu właściwy dla wniosku o płatność,
 - natomiast dalsza część formatu numeru jest opisana przy nadawaniu numerów umów.
- 6) Wniosek o płatność w pierwszej kolejności podlega weryfikacji formalnej, która pozwala na sprawdzenie:
 - a) czy wniosek o płatność został dostarczony w dwóch formach: papierowej i elektronicznej,

Instrukcja Wykonawcza Instytucji Zarządzającej
RPO Warmia i Mazury 2007-2013

- b) czy wersja elektroniczna i papierowa wniosku o płatność są ze sobą zgodne; zgodność jest rozstrzygana w oparciu o tzw. sumy kontrolne, nadawane wypełnionym wnioskom automatycznie przez system informatyczny; w przypadku niemożności sprawdzenia zgodności w oparciu o sumy kontrolne, sprawdzana jest zgodność każdego punktu dokumentu otrzymanego w wersji papierowej z wersją elektroniczną,
 - c) czy wniosek został sporządzony na prawidłowym formularzu,
 - d) czy wszystkie wymagane pola wniosku zostały prawidłowo wypełnione,
 - e) czy wniosek został odpowiednio zaparafowany i podpisany przez osoby do tego upoważnione,
 - f) czy prawidłowo został oznaczony program operacyjny (RPO WiM),
 - g) czy we wniosku został prawidłowo oznaczony beneficjent,
 - h) czy został zachowany termin złożenia wniosku,
 - i) czy prawidłowo został oznaczony okres, którego dotyczy wniosek,
 - j) czy wniosek sporządzono bez błędów rachunkowych,
 - k) czy do wniosku załączone są wszystkie wymagane umową dofinansowania oraz wytycznymi IZ załączniki (dwa egzemplarze załączników), takie jak:
 - potwierdzone za zgodność z oryginałem kopie faktur/innych dokumentów księgowych o równoważnej wartości dowodowej;
 - potwierdzone za zgodność z oryginałem kopie przelewów bankowych lub wyciągów z rachunku bankowego beneficjenta potwierdzające poniesienie wydatków;
 - kopie protokołów odbioru wykonania robót;
 - w przypadku zakupu urządzeń, które nie zostały zamontowane - kopie protokołów odbioru urządzeń, przyjęcia na magazyn z podaniem ich miejsca składowania;
 - kopie dokumentów potwierdzających i uzasadniających prawidłową realizację dofinansowywanego *RPD* lub jego części zgodnie z harmonogramem rzeczowym;
 - zaktualizowany harmonogram płatności dla *Planu Działań* na dwa kolejne kwartały, jeżeli zapisy umowy o dofinansowanie to przewidują.
- 7) Pracownik wieloosobowego stanowiska do spraw pomocy technicznej dokonuje tej weryfikacji zgodnie z listą sprawdzającą [**Załącznik nr 2.3.7**] .

Instrukcja Wykonawcza Instytucji Zarządzającej
RPO Warmia i Mazury 2007-2013

- 8) Po przeprowadzonej weryfikacji formalnej wniosku przekazuje go wraz z listą sprawdzającą do sprawdzenia Kierownikowi BPT.
- 9) Kierownik BPT po sprawdzeniu przeprowadzonej weryfikacji formalnej wniosku o płatność przekazuje go do sprawdzenia pod względem merytorycznym innemu Pracownikowi wieloosobowego stanowiska do spraw pomocy technicznej, który dokonuje weryfikacji wniosku pod względem merytorycznym zgodnie z listą sprawdzającą [**Załącznik nr 2.3.8**].
- 10) Weryfikacja merytoryczna przeprowadzana jest na 100% wydatków przedstawionych w dokumentach otrzymanych od IP. Obejmuje ona sprawdzenie m. in.:
 - a) czy wniosek o płatność został złożony w ramach właściwego Działania RPO WiM, zgodnie z kryteriami zawartymi w RPO WiM i przyjętymi przez KM,
 - b) czy faktury/inne dokumenty księgowe o równorzędnej wartości dowodowej zostały zapłacone,
 - c) czy data zapłaty zawiera się w okresie kwalifikowalności wydatków dla danego *RPD*,
 - d) czy kwoty zapisane we wniosku są zgodne z kwotami ujętymi na fakturach/innych dokumentach księgowych o równorzędnej wartości dowodowej,
 - e) czy kwoty ujęte we wniosku są kosztami kwalifikowanymi, zgodnie z zasadami przyjętymi przez IZ oraz przepisami prawa polskiego i wspólnotowego, w szczególności z dokumentem MRR pt.: „*Krajowe wytyczne dotyczące kwalifikowania wydatków w ramach funduszy strukturalnych i Funduszu Spójności w okresie programowania 2007-2013*”,
 - f) czy poniesione wydatki są bezpośrednio związane z realizowanym *RPD* oraz zgodne z umową o dofinansowanie realizacji *RPD*,
 - g) czy we wniosku został zachowany zaakceptowany dla danej operacji procentowy udział poszczególnych źródeł współfinansowania.
- 11) Po dokonaniu weryfikacji merytorycznej wniosku o płatność IP Pracownik wieloosobowego stanowiska do spraw pomocy technicznej przekazuje go wraz z listą sprawdzającą do sprawdzenia Kierownikowi BPT.
- 12) Sprawdzone pod względem formalnym i merytorycznym wnioski o płatność IP przekazywany wraz z listą sprawdzającą jest do Dyrektora/Z-cy Dyrektora celem zatwierdzenia. Następnie niezwłocznie przekazywany jest wraz z Dyspozycją przelewu do F celem dokonania weryfikacji finansowej zgodnie z procedurą

Instrukcja Wykonawcza Instytucji Zarządzającej
RPO Warmia i Mazury 2007-2013

dotyczącą płatności w tym zakresie.(opisaną w części 3.1.1.6, na podstawie listy sprawdzającej, stanowiącej załącznik 3.1.3 do tej części IW).

13) Weryfikacja finansowa wniosku o płatność przeprowadzana jest przez BFS F. Weryfikacja finansowa wniosku o płatność beneficjenta obejmuje m. in. następujące działania:

- a) Sprawdza się kompletność i poprawność dokumentacji:
 - czy wniosek został zweryfikowany i podpisany przez osoby upoważnione z ZPRR;
 - czy wniosek został dostarczony zarówno w formie elektronicznej jak i papierowej;
 - czy wersja elektroniczna jest zgodna z wersją papierową;
 - czy wniosek został sporządzony na odpowiednim formularzu;
 - czy przekazano komplet dokumentacji tj. potwierdzoną za zgodność z oryginałem kopię, umowy o dofinansowanie *Planu Działań*, Dyspozycję przelewu środków;
 - czy suma wydatków kwalifikowanych ujętych w zestawieniu jest prawidłowa i czy zgodna jest z kwotą wydatków kwalifikowanych ujętych we wniosku beneficjenta o płatność;
- b) Sprawdza się zgodność poniesionych wydatków z RPD:
 - czy wnioskowana kwota refundacji jest zgodna ze zaktualizowanym harmonogramem płatności;
 - czy wnioskowana kwota refundacji na rzecz danego *Planu Działań* nie spowoduje przekroczenia limitu finansowego wynikającego z umowy;
 - czy kwota wnioskowana jest wyliczona zgodnie z zapisami umowy o dofinansowanie *Planu Działań*;
- c) Sprawdza się zgodność wnioskowanej kwoty z uchwałą budżetową,
- d) Sprawdza się czy Wnioskodawca/Beneficjent nie ma przypisanych kwot do zwrotu w związku z nieprawidłowym wykorzystaniem środków, które należy potrącić.

14) W przypadku, gdy przedstawiony wniosek nie spełnia wymogów formalnych, przy czym wymóg formalny można dopełnić dosyłając brakujący element (np. brak wymaganego załącznika), IZ wzywa Beneficjenta do uzupełnienia dokumentu o brakujące elementy we wskazanym terminie. Niedotrzymanie terminu odpowiedzi

Instrukcja Wykonawcza Instytucji Zarządzającej
RPO Warmia i Mazury 2007-2013

może spowodować przesunięcie procesu weryfikacyjnego oraz poświadczenia wniosku o płatność na następny okres rozliczeniowy. W przypadku niedotrzymania terminu złożenia wniosku o płatność (datą wiążącą jest data wpływu do Sekretariatu ZPRR) jest on rozpatrywany po zakończeniu weryfikacji wniosków o płatność złożonych przez beneficjentów z zachowaniem obowiązującego terminu.

- 15) IZ ma możliwość uzupełnienia lub poprawienia wniosku z wyłączeniem na każdym etapie jego weryfikacji:
 - a) zestawienia dokumentów potwierdzających poniesione i objęte wnioskiem wydatki, o ile dotyczy to oczywistych omyłek pisarskich i omyłek rachunkowych;
 - b) treści wniosku o płatność, o ile dotyczy to oczywistych omyłek pisarskich i omyłek rachunkowych;
 - c) załączonych do wniosku dokumentów, o ile dotyczy to oczywistych omyłek pisarskich i omyłek rachunkowych;
- 16) O każdym uzupełnieniu lub poprawieniu wniosku, załączonych do wniosku dokumentów lub zestawienia dokumentów potwierdzających poniesione wydatki Wnioskodawca/Beneficjent jest informowany w formie pisemnej lub elektronicznej przez IZ.
- 17) Brak wydatków po stronie beneficjenta nie zwalnia go z obowiązku przedkładania wniosków o płatność z wypełnioną częścią dotyczącą przebiegu realizacji *RPD*.
- 18) Po weryfikacji finansowej, na podstawie dyspozycji przelewu otrzymanej z BPT, BFS F przelewa środki na rachunek wskazany w dyspozycji przelewu. Procedury na mocy, których wykonywane i księgowane są płatności na rzecz IP, odnośnie zasad prowadzenia ewidencji finansowo-księgowej, zabezpieczania i przechowywania dowodów księgowych oraz ich archiwizacji określa *Zarządzenie Nr 13/2006 Marszałka Województwa Warmińsko – Mazurskiego z dnia 30 marca 2006 r. w sprawie wprowadzenia Zasad Rachunkowości dotyczącego funduszy pomocowych w Urzędzie Marszałkowskim Województwa Warmińsko – Mazurskiego*.
- 19) Pracownik wieloosobowego stanowiska do spraw pomocy technicznej pisemnie informuje IP o wynikach weryfikacji wniosku o płatność oraz wprowadza dane z wniosku do KSI.
- 20) BPT przekazuje do BPiR zbiorcze zestawienia kwot dotyczących poniesionych kosztów w ramach realizowanych operacji za okres poprzedniego miesiąca do 17 dnia każdego miesiąca, zgodnie ze zweryfikowanymi wnioskami o płatność i na podstawie zaangażowanych wydatków IZ.

Instrukcja Wykonawcza Instytucji Zarządzającej
RPO Warmia i Mazury 2007-2013

- 21) Zasady dokumentowania operacji i zdarzeń gospodarczych, sporządzania i korygowania dowodów księgowych, przeprowadzania kontroli merytorycznej i formalno-rachunkowej dowodów księgowych w ramach Pomocy Technicznej RPO reguluje *Zarządzenie Nr 25/2007 Marszałka Województwa Warmińsko-Mazurskiego z dnia 27 lutego 2007 r. w sprawie wprowadzenia Instrukcji obiegu i kontroli dokumentów finansowo-księgowych dotyczących funduszy strukturalnych i Funduszu Spójności.*
- 22) IZ ma prawo poświadczoną kwotę wydatków kwalifikowalnych pomniejszyć o kwoty wydatków błędnie uznanych za kwalifikowalne w ramach weryfikacji poprzednich wniosków o płatność, składanych w ramach danego RPD.
- 23) W przypadku wykrycia nieprawidłowości, w wyniku weryfikacji wniosków o płatność, BPT przekazuje informację na ten temat do BK, gdzie zgodnie z opisaną procedurą podejmuje się działania w niej opisane.

BPT w zakresie monitoringu Osi:

- 1) Składa do BM informację miesięczną z realizacji Osi priorytetowej Pomoc techniczna, sporządzoną na podstawie danych otrzymanych z Biur ZPRR oraz PR i O, z zaangażowanych środków finansowych w ramach operacji ujętych w RPD zgodnie z procedurą dotyczącą monitoringu programu.
- 2) Przekazuje wszelkie dane potrzebne do przygotowania sprawozdań okresowych, rocznych i końcowych IZ do Instytucji Koordynującej i KE na podstawie części sprawozdawczej wniosku beneficjenta o płatność, dotyczącej przebiegu realizacji RPD.
- 3) Przygotowuje sprawozdanie z realizacji pomocy technicznej do Instytucji Koordynującej.
- 4) Weryfikuje pod względem formalno-merytorycznym wnioski beneficjenta o płatność w zakresie części dotyczącej przebiegu realizacji operacji w ramach Działania/Poddziałania w RPD.

Weryfikacja formalno - merytoryczna części sprawozdawczej wniosku o płatność

- 1) Pracownik wieloosobowego stanowiska do spraw pomocy technicznej przeprowadzający weryfikację merytoryczną wniosku o płatność dokonuje jednocześnie sprawdzenia pod względem formalno- merytorycznym części

Instrukcja Wykonawcza Instytucji Zarządzającej
RPO Warmia i Mazury 2007-2013

sprawozdawczej wniosku o płatność, zgodnie z listą sprawdzającą stanowiącą **[Załącznik nr 2.3.9]**.

- 2) Po dokonaniu tej weryfikacji Pracownik wieloosobowego stanowiska do spraw pomocy technicznej przekazuje wniosek wraz z listą sprawdzającą do sprawdzenia Kierownikowi BPT, a następnie do zatwierdzenia przez Dyrektora/Z-cy Dyrektora ZPRR.
- 3) Część sprawozdawcza wniosku o płatność służy do agregowania danych na temat realizacji wskaźników produktu RPD oraz jego realizacji finansowej. Dostarcza wszelkich danych potrzebnych do przygotowania sprawozdań okresowych, rocznych i końcowych IZ do Instytucji Koordynującej i KE, które to zbiorczo sporządza BM ZPRR zgodnie z procedurą.

Monitorowanie zasady n+3, n+2 w Osi priorytetowej – Pomoc techniczna RPO WiM

- 1) Monitorowanie zasady n+3 do 2010 oraz n+2 do 2013 odbywa się w BPT za pomocą metody włoskiej przy użyciu zestawu arkuszy kalkulacyjnych, które agregują dane dotyczące prognoz płatności, podpisanych umów o dofinansowanie, podjętych uchwał w tym zakresie, poziomu alokacji na dany rok oraz faktycznie rozliczonych wniosków o płatność.
- 2) Pracownik wieloosobowego stanowiska do spraw pomocy technicznej na bieżąco wprowadza dane do arkusza kalkulacyjnego EXCEL (narzędzie w postaci tabel w arkuszach kalkulacyjnych) **[Załącznik nr 2.3.10]** po otrzymaniu dokumentów z danymi określonymi wyżej.
- 3) W przypadku zagrożenia rozliczenia alokacji zgodnie z zasadą n+3, n+2 Pracownik wieloosobowego stanowiska do spraw Pomocy technicznej opracowuje, w porozumieniu z Kierownikiem BPT, propozycję przesunięcia środków w ramach alokacji w Działaniu, Podziałaniu lub realokacji środków pomiędzy latami tak, aby nastąpiło prawidłowe rozliczenie środków z EFRR.
- 4) Opracowaną propozycję przedstawia do sprawdzenia Kierownikowi BPT, a ten przekazuje do zatwierdzenia Dyrektorowi/Z-cy Dyrektora.
- 5) Realokacji środków dokonuje Zarząd WWM zgodnie z wnioskiem ZPRR

2.3.1.6 Schemat procesu Pomocy technicznej

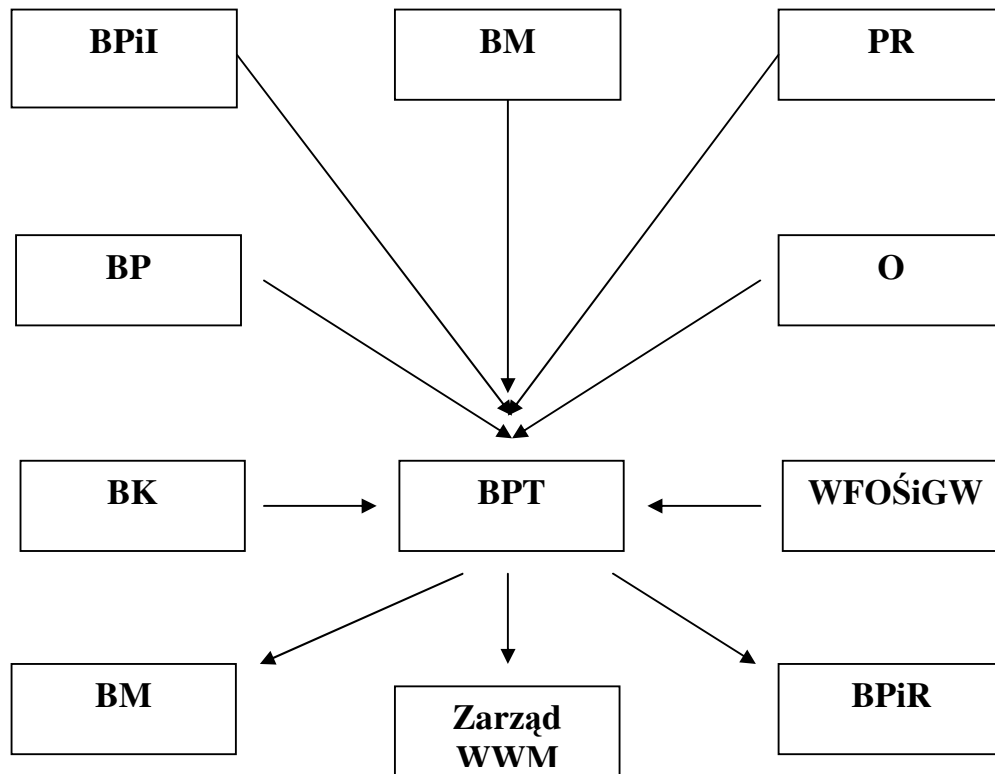

2.3.1.7 Czynniki ryzyka

Lp.	Ryzyko	Waga*	Oczekiwany mechanizm kontroli wewnętrznej
Ocena działań realizowanych w ramach PT			
1.	Pomoc zostanie przyznana na operacje nie zgodne z programem operacyjnym i danym działaniem	1	Lista sprawdzająca weryfikacji formalno-merytorycznej <i>Planu Działań</i>
2.	Podpisanie umowy o dofinansowanie realizacji <i>Planu Działań</i> na kwotę inną niż określona w dokumentacji <i>Planu Działań</i>	1	Weryfikacja umowy przy podpisywaniu z Wnioskodawca/Beneficjentem
3.	Umowa zostanie podpisana na operacje niekwalifikowalne w ramach <i>Planu Działań</i>	2	Weryfikacja umowy/decyzji o dofinansowanie z zatwierdzonym <i>Planem Działań</i>
Płatności			
4.	Błędnie wypełniony wniosek o płatność (błędy formalne)	2	Lista sprawdzająca oceny formalnej wniosku
5.	Błędne przeprowadzanie oceny formalnej	2	Przeprowadzenie oceny za pomocą dwóch par oczu.

Instrukcja Wykonawcza Instytucji Zarządzającej
RPO Warmia i Mazury 2007-2013

6.	Wniosek o płatność obejmuje koszty, które są niekwalifikowane w danym działaniu	2	Lista sprawdzająca oceny merytorycznej wniosku, kontrola realizacji Roczego Planu Działań
7.	Wniosek o płatność obejmuje koszty poniesione w okresie niekwalifikowalnym	2	Lista sprawdzająca oceny formalnej wniosku
8.	Wniosek o płatność obejmuje wydatki rzeczywiście nie poniesione przez Wnioskodawcę/Beneficjenta	2	Kontrola postępu rzeczowego Roczego Planu Działań. Kontrola na miejscu.
9.	Wniosek o płatność jest nie kompletny	2	Lista sprawdzająca oceny formalnej wniosku
10.	Wniosek o płatność zawiera błędy rachunkowe	2	Lista sprawdzająca oceny merytorycznej wniosku
11.	Wniosek został złożony na kwotę większą niż ta określona w umowie	2	Lista sprawdzająca oceny merytorycznej wniosku
12.	Błędna weryfikacja merytoryczna wniosku o płatność	2	Przeprowadzenie oceny za pomocą dwóch par oczu.
13.	Płatność zostanie dokonana w wysokości innej niż wynikająca ze zweryfikowanego i poprawnie ocenionego wniosku o płatność	2	Monitoring statusu wniosku w elektronicznej bazie danych – komórka merytoryczna.
14.	Płatność zostanie dokonana pomimo kwot, które Wnioskodawca/Beneficjent powinien zwrócić, ze względu na niewłaściwe wykorzystanie środków (brak porównania z rejestrem/ księgą dłużników) – brak kompensaty	2	Monitoring statusu wniosku w elektronicznej bazie danych – komórka merytoryczna.
15.	Płatność zostanie dokonana na inny rachunek bankowy niż ten podany przez Beneficjenta	2	Lista rachunków bankowych, monitorowanie aneksów do umów, zasada „dwóch par oczu”
16.	Płatność zostanie dokonana w pełnej wysokości wynikającej z umowy, bez potrącenia wypłaconych wcześniej zaliczek	2	Monitoring statusu wniosku w elektronicznej bazie danych – komórka merytoryczna, zasada „dwóch par oczu”
17.	Płatność nie zostanie wypłacona, pomimo pozytywnie zweryfikowanego wniosku o płatność	2	Monitoring statusu wniosku w elektronicznej bazie danych – komórka merytoryczna.
18.	Płatność nie zostanie wypłacona w terminie	2	Monitoring statusu wniosku w elektronicznej bazie danych – komórka merytoryczna.
19.	Brak zachowania przejrzystej ścieżki audytu	2	Audyt przeprowadzony w oparciu o aktualną mapę procesu
20.	Brak zweryfikowanych wniosków o płatność w danym okresie i brak podstaw do sporządzenia zbiorczego wniosku o płatność w systemie miesięcznym	2	Proces weryfikacji wniosków o płatność powinien zostać przeprowadzony bez zbędnej zwłoki przez kompetentnych pracowników Pracownicy powinni być poddawani

Instrukcja Wykonawcza Instytucji Zarządzającej
RPO Warmia i Mazury 2007-2013

			permanentnemu szkoleniu.
Monitoring			
21.	Nieterminowe złożenie wniosku o płatność wypełnionego w części dotyczącej przebiegu realizacji projektu	2	Lista sprawdzająca oceny formalnej i merytorycznej wniosku
22.	Błędnie wypełniona część wniosku o płatność dotycząca przebiegu realizacji projektu	2	Lista sprawdzająca oceny formalnej i merytorycznej wniosku
23.	Błędna weryfikacja formalna i merytoryczna wniosku o płatność w części dotyczącej przebiegu realizacji projektu	2	Lista sprawdzająca oceny formalnej i merytorycznej wniosku
24.	Nieterminowe sporządzenie informacji miesięcznej	2	
25.	Błędy w informacji miesięcznej	2	

* Ryzyko:

- 1 – niskie
- 2 – średnie
- 3 – wysokie

CZĘŚĆ TRZECIA

Rozdział 3.1 Zarządzanie finansowe

3.1.1 Opis procesów dotyczących zarządzania finansowego

UWAGA: Niniejsza Instrukcja Wykonawcza **NIE ZAWIERA** PROCEDUR WERYFIKACJI WNIOSKÓW O PŁATNOŚĆ W RAMACH CZĘŚCIOWEGO ZAMKNIĘCIA POMOCY-brak jest dokumentu umożliwiającego określenie warunków i zasad odnoszących się do częściowego zamknięcia programu operacyjnego

3.1.1.1 Przepisy prawne

- 1) Rozporządzenie Rady (WE) nr 1083/2006 z dnia 11 lipca 2006 r. ustanawiające przepisy ogólne dotyczące Europejskiego Funduszu Rozwoju Regionalnego, Europejskiego Funduszu Społecznego oraz Funduszu Spójności i uchylające rozporządzenie (WE) nr 1260/1999, (Dz. U. UE L Nr 210, str. 25, z 31 lipca 2006 r. z późn. zm.),
- 2) Rozporządzenie (WE) nr 1080/2006 Parlamentu Europejskiego i Rady z dnia 5 lipca 2006 r. w sprawie Europejskiego Funduszu Rozwoju Regionalnego i uchylające rozporządzenie (WE) nr 1783/1999, (Dz. U. UE L Nr 210, str. 1, z 31 lipca 2006 r.),
- 3) Rozporządzenie Komisji Europejskiej (WE) nr 1828/2006 z dnia 8 grudnia 2006 r. ustanawiające szczegółowe zasady wykonania rozporządzenia Rady (WE) nr 1083/2006 ustanawiającego przepisy ogólne dotyczące Europejskiego Funduszu Rozwoju Regionalnego, Europejskiego Funduszu Społecznego oraz Funduszu Spójności oraz rozporządzenia (WE) nr 1080/2006 Parlamentu Europejskiego i Rady w sprawie Europejskiego Funduszu Rozwoju Regionalnego, (Dz. U. UE L Nr 371, str. 1, z 27 grudnia 2006 r. z późn. zm.),
- 4) Ustawa z dnia 6 grudnia 2006 r. o zasadach prowadzenia polityki rozwoju (Dz. U. Nr 227, poz. 1658 z późn. zm.),
- 5) Ustawa z dnia 30 czerwca 2005 r. o finansach publicznych (Dz. U. Nr 249, poz. 2104, z późn. zm.),
- 6) Ustawa z dnia 29 września 1994 r. o rachunkowości (Dz. U. z 2002 r., Nr 76, poz. 694, z późn. zm.),
- 7) Ustawa z dnia 26 lipca 1991 r. o podatku dochodowym od osób fizycznych (Dz. U. z 2000 r., Nr 14, poz. 176, z późn. zm.),

Instrukcja Wykonawcza Instytucji Zarządzającej
RPO Warmia i Mazury 2007-2013

- 8) Ustawa z dnia 15 lutego 1992 r. o podatku dochodowym od osób prawnych (Dz. U. z 2000 r., Nr 54, poz.654, z późn. zm.),
- 9) Ustawa z dnia 11 marca 2004 r. o podatku od towarów i usług (Dz. U. Nr 54, poz. 535, z późn. zm.),
- 10) Ustawa z dnia 29 sierpnia 1997 r. o ochronie danych osobowych (Dz. U. z 2002 r., Nr 101, poz. 926, z późn.zm.),
- 11) Ustawa z dnia 29 stycznia 2004 r. Prawo zamówień publicznych (Dz. U. z 2007 r., Nr 223, poz.1655, z późn. zm.),
- 12) Ustawa z dnia 30 kwietnia 2004 r. o postępowaniu w sprawach dotyczących pomocy publicznej (Dz.U. z 2007 r., Nr 59, poz.404 z późn. zm.),
- 13) Rozporządzenie Ministra Finansów z dnia 14 czerwca 2006 r. w sprawie szczegółowej klasyfikacji dochodów, wydatków, przychodów i rozchodów oraz środków pochodzących ze źródeł zagranicznych (Dz. U. Nr 107, poz. 726, z późn. zm.).

3.1.1.2 Wytyczne

- 1) *Wytyczne w zakresie trybu dokonywania płatności i rozliczeń z dnia 24 września 2007 r. (MRR/H/15(1)09/2007),*
- 2) *Krajowe wytyczne dotyczące kwalifikowania wydatków w ramach funduszy strukturalnych i Funduszu Spójności w okresie programowania 2007-2013 z dnia 22.11.2007 r. (MRR/H/8(3)11/2007)*
- 3) *Wytyczne MRR w zakresie sprawozdawczości z dnia 29.05.2008r. (MRR/H/4(2)05/2008)*
- 4) *Wytyczne w zakresie warunków certyfikacji oraz przygotowania prognoz wniosków o płatność do komisji Europejskiej w Programach Operacyjnych w ramach Narodowych Strategicznych Ram Odniesienia na lata 2007-2013 z dnia 02.07.2008 r. (MRR/H/9(2)07/2008),*
- 5) *Wytyczne w zakresie warunków gromadzenia i przekazywania danych w formie elektronicznej z dnia 10 stycznia 2008 r. (MRR/H/17(1)01/08).*

3.1.1.3 Wzory dokumentów

- 1) Wzór wniosku Beneficjenta o płatność wraz z instrukcją wypełniania [**Załącznik nr 3.1.1**],
- 2) Wzór listy sprawdzającej dla IZ przy dokonywaniu weryfikacji formalno-merytorycznej wniosków Beneficjenta o płatność [**Załącznik nr 3.1.2**],

Instrukcja Wykonawcza Instytucji Zarządzającej
RPO Warmia i Mazury 2007-2013

- 3) Wzór listy sprawdzającej dla IZ przy dokonywaniu weryfikacji finansowej wniosków Beneficjenta o płatność [**Załącznik nr 3.1.3**],
- 4) Wzór poświadczenia i deklaracji wydatków oraz wniosek o płatność okresową od IZ do IC dla programów regionalnych [**Załącznik nr 3.1.4**],
- 5) Wzór poświadczenia i deklaracji wydatków oraz wniosek o płatność okresową od IP/IP II do IZ [**Załącznik nr 3.1.5**],
- 6) Wzór listy sprawdzającej dla IZ przy dokonywaniu weryfikacji formalno-merytorycznej i rachunkowej Poświadczenia i deklaracji wydatków oraz wniosku o płatność okresową IP/IP II [**Załącznik nr 3.1.6**],
- 7) Zarządzenie Nr 13/2006 Marszałka WWM z dnia 30 marca 2006 r. w sprawie wprowadzenia Zasad Rachunkowości dotyczącego funduszy pomocowych w UM WWM [**Załącznik nr 3.1.7**],
- 8) Wzór dyspozycji przelewu środków dla IP/IP II [**Załącznik nr 3.1.8**],
- 9) Wzór listy sprawdzającej dla IZ przy dokonywaniu weryfikacji formalno – rachunkowej dyspozycji przelewu do IP/IP II Nr...z dnia..... [**Załącznik nr 3.1.9**],
- 10) Wzór listy sprawdzającej dla IZ przy dokonywaniu weryfikacji formalno – rachunkowej polecenia przelewu do IP/IP II do dyspozycji Nr.... z dnia [**Załącznik nr 3.1.10**],
- 11) Wzór dyspozycji przelewu środków dla Beneficjenta [**Załącznik nr 3.1.11**],
- 12) Wzór listy sprawdzającej dla IZ przy dokonywaniu weryfikacji formalno-rachunkowej dyspozycji przelewu środków do Beneficjenta Nr z dnia [**Załącznik nr 3.1.12**],
- 13) Wzór listy sprawdzającej dla IZ przy dokonywaniu weryfikacji formalno-rachunkowej polecenia przelewu do Wnioskodawcy/Beneficjenta do dyspozycji Nr.... z dnia [**Załącznik nr 3.1.13**],
- 14) Prognoza wydatków na bieżący rok budżetowy oraz na następny rok budżetowy [**Załącznik nr 3.1.14**].
- 15) Wzór wniosku IP/IP II o przelanie środków [**Załącznik nr 3.1.15**],
- 16) Wzór zestawienia wniosków beneficjentów o płatność od IP/IP II* do IZ [**Załącznik nr 3.1.16**],
- 17) Wzór listy sprawdzającej dla IZ przy dokonywaniu weryfikacji formalno-merytorycznej zestawienia wniosków beneficjentów o płatność od IP/IP II* do IZ [**Załącznik nr 3.1.17**],

Instrukcja Wykonawcza Instytucji Zarządzającej
RPO Warmia i Mazury 2007-2013

- 18) Wzór listy sprawdzającej dla IZ przy dokonywaniu weryfikacji finansowej zestawienia wniosków beneficjentów o płatność od IP/IP II* do IZ [**Załącznik nr 3.1.18**],
- 19) Wzór zestawienia operacji na rachunku bankowym IP/IP II* [**Załącznik nr 3.1.19**].

3.1.1.4 Uczestnicy procesu

Proces/Instytucja	IC	IPOC	IZ	IP	IP II
zarządzanie finansowe					

W przedmiotowym procesie uczestniczy IZ oraz IPOC i IC (na poziomie Programu) oraz IP (na poziomie Osi priorytetowej) i IP II (na poziomie Działania/Poddziałania). W realizację procesu zaangażowany jest także Beneficjent (na poziomie projektu).

3.1.1.5 Proces zarządzania finansowego

- 1) Pod pojęciem zarządzania finansowego należy rozumieć wszystkie zadania związane z wnioskowaniem o środki finansowe, dokonywaniem płatności oraz przekazywaniem informacji na potrzeby procesu certyfikacji wydatków.
- 2) Celem procesu zarządzania finansowego jest umożliwienie zgodnego z prawem krajowym i wspólnotowym oraz gwarantującego realizację celów określonych w Programie wydatkowania całości środków przeznaczonych na finansowanie Programu.
- 3) Środki pochodzące z Funduszy Strukturalnych gromadzone są na wyodrębnionych rachunkach bankowych, prowadzonych w euro i zarządzanych przez Ministra Finansów. Po przewalutowaniu, przekazywane są w złotych na centralny rachunek dochodów budżetu państwa. Środki na realizację RPO WiM przekazywane są odpowiednio na wyodrębniony rachunek bankowy IZ w formie dotacji rozwojowej, na podstawie kontraktu wojewódzkiego.
- 4) Beneficjenci RPO WiM otrzymują dotację od IZ bądź od IP/IP II. Szczególne warunki przekazywania i wykorzystania dotacji rozwojowej przez Beneficjentów określa umowa o dofinansowanie projektu.
- 5) Wysokość środków przewidzianych dla samorządów województw i przekazywanych im w formie dotacji rozwojowej nie uwzględnia wydatków ponoszonych przez państwowe jednostki budżetowe, realizujące projekty w ramach programu operacyjnego, dla którego Zarząd WWM jest IZ.
- 6) IZ otrzymuje dotację rozwojową w kwartalnych transzach, pod warunkiem dostępności środków w następujący sposób:
 - a) pierwsza i druga transza kwartalna przekazywane są w wysokości i terminach określonych w kontrakcie wojewódzkim,

Instrukcja Wykonawcza Instytucji Zarządzającej
RPO Warmia i Mazury 2007-2013

- b) przekazanie trzeciej i czwartej transzy kwartalnej następuje na podstawie wniosku o przekazanie transzy dotacji zawierającego rozliczenie środków przekazanych w ramach odpowiednio pierwszej i drugiej transzy kwartalnej.
- 7) Instytucje będące państwowymi jednostkami budżetowymi finansują całość wydatków ponoszonych na realizację programu operacyjnego ze środków budżetowych dysponenta właściwej części budżetowej.
- 8) IZ przedstawia MRR informację o środkach przeznaczonych na realizację programu.
- 9) IZ oszacowuje poziom wydatków jakie ponoszone będą w ramach programu oraz dochodów budżetu państwa w następujący sposób:
 - a) oszacowuje liczby i charakter realizowanych projektów oraz kwoty przyznanego dofinansowania na podstawie harmonogramu konkursów i innych form naboru projektów planowanych do przeprowadzenia w najbliższych latach,
 - b) w oparciu o w/w szacunki, IZ przeprowadza szacunek wartości potencjalnych wydatków kwalifikowalnych w projektach, jakie mogą zostać poniesione w latach objętych prognozą,
 - c) w oparciu o w/w szacunki, oraz montaż finansowy właściwy dla poszczególnych Osi priorytetowych/Działań IZ dokonuje szacunku wielkości dofinansowania projektów z budżetu państwa w części odpowiadającej wkładowi UE i budżetowi państwa,
 - d) w oparciu o w/w szacunki, jak również uwzględniając przewidywany czas niezbędny na dokonanie certyfikacji poniesionych wydatków wobec Komisji Europejskiej oraz weryfikacji wniosków przez Komisję, IZ dokonuje oszacowania przewidywanego poziomu dochodów budżetu państwa z tytułu płatności zaliczkowych (oraz płatności okresowych, o ile takie będą miały miejsce) w trzech kolejnych latach.
 - e) Szacunki, wielkości dofinansowania projektów z budżetu państwa w części odpowiadającej wkładowi UE oraz budżetu państwa umożliwiają IZ oszacowanie zapotrzebowania na środki dotacji rozwojowej. Oszacowana kwota zapotrzebowania na środki dotacji rozwojowej nie uwzględnia wydatków ponoszonych przez państwowe jednostki budżetowe, realizujące projekty w ramach programów operacyjnych.
 - f) IP/ IP II dokonuje w/w szacunków i przekazuje je do IZ.
- 10) Wydatki, których szczegółowy podział na pozycje klasyfikacji budżetowej nie będzie możliwy na etapie planowania ustawy budżetowej, będą ujmowane w ramach rezerwy

Instrukcja Wykonawcza Instytucji Zarządzającej
RPO Warmia i Mazury 2007-2013

celowej budżetu państwa i wydatkowane na zasadach przyjętych dla środków z tych rezerw. Podziału rezerwy będzie dokonywał Minister Finansów na wniosek MRR.

- 11) Środki JST są określane w uchwałach organu stanowiącego JST. W terminie do dnia 15 sierpnia gminy i powiaty przedkładają Zarządowi WWM informacje o planowanych środkach na finansowanie RPO WiM wynikających z uchwał. W terminie do dnia 31 sierpnia Zarząd WWM przedkłada MRR zbiorczą informację o planowanych środkach na finansowanie programu w województwie.
- 12) IZ otrzymuje środki na wydatki służące finansowaniu realizacji projektów w ramach danej osi priorytetowej RPO WiM, zgodnie z rocznymi limitami określonymi w ustawie budżetowej. Limity te będą określane w uzgodnieniu z MRR w toku prac nad ustawą budżetową, na podstawie harmonogramów zobowiązań i płatności, zawartych w odpowiednim programie wieloletnim (NSRO) oraz wieloletnich limitów zobowiązań i wydatków określonych w RPO WiM i prognoz wydatków na dany rok.
- 13) Płatności na rzecz Beneficjenta dokonywane są przez Samorząd WWM bądź za pośrednictwem IP/IP II.
- 14) IZ otrzymuje nie później niż do 15 lutego od Beneficjenta oraz do 15 marca od IP/IPII każdego roku prognozę wydatków na bieżący rok budżetowy oraz na następny rok budżetowy, według wzoru opracowanego przez IZ [**Załącznik nr 3.1.14**].
- 15) Zarządzanie finansowe w ramach Osi Priorytetowej Pomoc Techniczna jest realizowane w BPT ZPRR.
- 16) W ramach realizacji RPO WiM dofinansowanie w formie zaliczki stosuje się wyłącznie w ramach osi priorytetowej przedsiębiorczość w poddziałaniu 1.2.2 Fundusze poręczeniowe i pożyczkowe.
- 17) Zgodnie z art. 90 Rozporządzenia Rady (WE) nr 1083/2006 wszystkie dokumenty uzupełniające dotyczące wydatków i audytów programu operacyjnego są przechowywane do wglądu Komisji i Trybunału Obrachunkowego przez:
 - a) okres trzech lat od zamknięcia programu operacyjnego określonego w art. 89 ust.3
 - b) okres trzech lat następujących po roku, w którym dokonano częściowego zamknięcia, w przypadku dokumentów dotyczących wydatków i audytów dotyczących operacji, które podlegały częściowemu zamknięciu.
- 18) Przechowywanie dokumentacji w BPiR sporządzonej na potrzeby zadań wykonywanych przez BPiR.

Akta BPiR są przechowywane do czasu ich archiwizacji, która odbywa się zgodnie z *Instrukcją Kancelaryjną* UM WWM.

Do czasu ich archiwizacji są zabezpieczone w zamykanych szafach w pomieszczeniach BPiR.

Opiekę nad należyтым utrzymaniem i zabezpieczeniem akt BPiR sprawuje wyznaczony przez Kierownika BPiR pracownik.

Akta BPiR mogą być udostępnione jedynie organom upoważnionym oraz osobom posiadającym upoważnienie Dyrektora/Z-cy Dyrektora ZPRR. Służą wyłącznie do użytku służbowego, z zastrzeżeniem przepisów o tajemnicy ustawowo chronionej.

Akta BPiR m.in. zawierają:

- Wnioski o płatność beneficjentów IZ/IP/IP II,
- Zbiorcze wnioski o płatność IZ/IP/IP II,
- Korespondencję prowadzoną z Beneficjentem,
- Korespondencję przychodzącą i wychodzącą,
- Elektroniczną archiwizację dokumentów pracowników na płycie CD,
- Inne.

3.1.1.6 Realizacja procesu

- 1) Procedura weryfikacji formalno-merytorycznej i finansowej wniosków o płatność zaliczkową/okresową/końcową kończącą się wypłatą środków.

Procedura ma zastosowanie w przypadku wniosku o refundację, wypłatę zaliczki, rozliczenie zaliczki wraz z wnioskowaniem o kolejną transzę i rozliczenie zaliczki wraz z refundacją. IZ przekazuje zaliczkę na podstawie wniosku o płatność zgodnie z umową o dofinansowanie, w wysokości i terminie w niej określonych. Do wniosku o płatność zaliczkową Beneficjent nie dołącza żadnych dokumentów finansowych. Na podstawie zawartej przez Beneficjenta umowy z IZ Beneficjent nie częściej niż raz w miesiącu i nie rzadziej niż raz na 3 miesiące występuje z wnioskiem o płatność (dla projektu), wraz z kopiami faktur i kopiami dokumentów finansowych potwierdzających poniesienie wydatków, poświadczonych zgodność z oryginałem. Na wniosek IZ Beneficjent przedstawia oryginały zapłaconych faktur i inne równoważne dowody poniesienia wydatków wraz z dokumentami finansowymi potwierdzającymi przepływ środków. Beneficjent przedkłada wniosek o płatność w formie pisemnej (trzy egzemplarze) oraz wersję na nośniku elektronicznym nie częściej niż raz na miesiąc i nie rzadziej niż raz na 3 miesiące biorąc pod uwagę datę podpisania umowy o dofinansowanie projektu. Brak wydatków po stronie Beneficjenta nie

Instrukcja Wykonawcza Instytucji Zarządzającej
RPO Warmia i Mazury 2007-2013

zwalnia go z obowiązku przedkładania wniosków o płatność z wypełnioną częścią dotyczącą przebiegu realizacji projektu. Wzór (formularz) wniosku składanego przez Beneficjenta stanowi **[Załącznik nr 3.1.1]**. Formularze te uwzględniają w szczególności: dane identyfikacyjne Beneficjentów, nazwę i numer projektu/Działania, wydatki kwalifikowalne, wykaz źródeł finansowania, uzyskane przychody. Beneficjent nie może składać do IZ wniosku o płatność zaliczkową, pośrednią lub końcową do dnia prawidłowego ustanowienia zabezpieczenia. Jeżeli Beneficjent złoży w/w wniosek o płatność, nie podlega on weryfikacji. Dofinansowanie projektu realizowanego przez Beneficjenta nie będącego państwową jednostką budżetową dokonywane jest poprzez refundację części wydatków faktycznie poniesionych i zapłaconych przez Beneficjenta.

Dokumentami potwierdzającymi poniesione wydatki są:

- faktury lub dokumenty księgowe o równoważnej wartości dowodowej wraz z dowodami zapłaty;
- inne dokumenty poświadczające poniesione wydatki jeżeli poniesione wydatki nie mogą być potwierdzone fakturami lub dokumentami księgowymi o równoważnej wartości dowodowej, o ile zostały wcześniej uzgodnione z IZ.

Celem weryfikacji wniosków o płatność jest uznanie i sprawdzenie przede wszystkim kwalifikowalności wydatków w ramach projektów, czy zostały one dokonane zgodnie z celami programu oraz zgodnie z przepisami prawa polskiego i prawa wspólnotowego.

Weryfikacja wniosków o płatność składa się z następujących podstawowych etapów:

- złożenia przez Beneficjenta wniosku o płatność wraz z załączonymi kopiami dokumentów poświadczonych za zgodność z oryginałem, potwierdzającymi poniesione wydatki i wyciągiem rachunku bankowego;
- weryfikacji formalno-merytorycznej i finansowej wniosku;
- rejestracji danych na temat wniosku oraz wyniku jego weryfikacji w systemie informatycznym.

Złożony przez Beneficjenta wniosek o płatność rejestrowany jest w Sekretariacie ZPRR. Następnie jest dekretowany przez Dyrektora/Z-cę Dyrektora ZPRR na Kierownika BPiR oraz Kierownika Biura Monitoringu. Procedura weryfikacji wniosku o płatność – część sprawozdawcza opisana jest w rozdziale 4.1 Sprawozdawczość i monitoring.

Instrukcja Wykonawcza Instytucji Zarządzającej
RPO Warmia i Mazury 2007-2013

Kierownik BPiR dekretuje wniosek o płatność na dwóch Pracowników wieloosobowego stanowiska ds. weryfikacji formalno-merytorycznej wniosków o płatność w BPiR (1) i (2).

Weryfikacja wniosków o płatność Beneficjenta w ramach RPO WiM przeprowadzana jest zgodnie z zasadą *dwóch par oczu*. Pracownik wieloosobowego stanowiska ds. weryfikacji formalno-merytorycznej wniosków o płatność w BPiR (1) przeprowadza weryfikację formalno-merytoryczną wniosku w oparciu o Listę sprawdzającą [**Załącznik nr 3.1.2**]. Po jej przeprowadzeniu zgodnie z w/w zasadą przekazuje wniosek drugiemu Pracownikowi wieloosobowego stanowiska ds. weryfikacji formalno-merytorycznej wniosków o płatność w BPiR (2), który przeprowadza weryfikację wg listy sprawdzającej. Wniosek o płatność Beneficjenta w pierwszej kolejności podlega weryfikacji formalnej, która pozwala na sprawdzenie:

- a) czy wniosek o płatność został dostarczony w dwóch formach: papierowej (trzy egzemplarze) i elektronicznej,
- b) czy wersja elektroniczna i papierowa wniosku o płatność są ze sobą zgodne; zgodność jest rozstrzygana w oparciu o tzw. sumy kontrolne, nadawane wypełnionym wnioskom automatycznie przez system informatyczny; w przypadku niemożności sprawdzenia zgodności w oparciu o sumy kontrolne, sprawdzana jest zgodność każdego punktu dokumentu otrzymanego w wersji papierowej z wersją elektroniczną,
- c) czy wniosek został sporządzony na prawidłowym formularzu,
- d) czy wszystkie wymagane pola wniosku zostały prawidłowo wypełnione,
- e) czy wniosek został odpowiednio zaparafowany i podpisany przez osoby do tego upoważnione,
- f) czy prawidłowo został oznaczony program operacyjny (RPO WiM),
- g) czy we wniosku został prawidłowo oznaczony Beneficjent,
- h) czy został zachowany termin złożenia wniosku,
- i) czy prawidłowo został oznaczony okres, którego dotyczy wniosek,
- j) czy wniosek sporządzono bez błędów rachunkowych (IZ ma możliwość poprawy oczywistych omyłek pisarskich i omyłek rachunkowych),

Instrukcja Wykonawcza Instytucji Zarządzającej
RPO Warmia i Mazury 2007-2013

- k) czy do wniosku załączone są wszystkie wymagane umową dofinansowania oraz wytycznymi IZ załączniki, takie jak:
- potwierdzone za zgodność z oryginałem kopie faktur/innych dokumentów księgowych o równoważnej wartości dowodowej;
 - potwierdzone za zgodność z oryginałem kopie przelewów bankowych lub wyciągów z rachunku bankowego Beneficjenta potwierdzające poniesienie wydatków;
 - kopie protokołów odbioru wykonania robót;
 - kopie dokumentów potwierdzających odbiór urządzeń/sprzętu wymagających instalacji serwisowej na wykonanie prac;
 - w przypadku zakupu urządzeń, które nie zostały zamontowane - kopie protokołów odbioru urządzeń, przyjęcia na magazyn z podaniem ich miejsca składowania;
 - kopie dokumentów potwierdzających i uzasadniających prawidłową realizację dofinansowywanego projektu lub jego części zgodnie z harmonogramem rzeczowym;
 - zaktualizowany harmonogram płatności dla projektu na dwa kolejne kwartały jeżeli zapisy umowy o dofinansowanie to przewidują.

Weryfikacja merytoryczna wniosku o płatność przeprowadzana jest na 100% wydatków przedstawionych w dokumentach otrzymanych od Beneficjenta. Obejmuje ona sprawdzenie m. in.:

- a) czy faktury/inne dokumenty księgowe o równorzędnej wartości dowodowej zostały zapłacone,
- b) czy data zapłaty zawiera się w okresie kwalifikowalności wydatków dla danego projektu,
- c) czy kwoty zapisane we wniosku są zgodne z kwotami ujętymi na fakturach/innych dokumentach księgowych o równorzędnej wartości dowodowej,
- d) czy kwoty ujęte we wniosku są kosztami kwalifikowalnymi, zgodnie z zasadami przyjętymi przez IZ oraz przepisami prawa polskiego i wspólnotowego, w szczególności z dokumentem MRR pt.: *Krajowe wytyczne dotyczące kwalifikowania wydatków w ramach funduszy strukturalnych i Funduszu Spójności w okresie programowania 2007-2013*,

Instrukcja Wykonawcza Instytucji Zarządzającej
RPO Warmia i Mazury 2007-2013

- e) czy poniesione wydatki są bezpośrednio związane z realizowanym projektem oraz zgodne z umową o dofinansowanie projektu,
- f) czy we wniosku o płatność został zachowany zaakceptowany dla danego projektu poziom dofinansowania.

W przypadku stwierdzenia błędów we wniosku o płatność Beneficjenta, Pracownik wieloosobowego stanowiska ds. weryfikacji formalno-merytorycznej wniosków o płatność w BPiR (1), przy współpracy z Pracownikiem wieloosobowego stanowiska ds. weryfikacji formalno-merytorycznej wniosków o płatność w BPiR (2), przygotowuje pismo do Beneficjenta wzywając go do naniesienia poprawek bądź uzupełnienia dokumentu o brakujące elementy we wskazanym terminie. Pismo jest weryfikowane i parafowane przez Kierownika BPiR ZPRR i przekazywane jest do zatwierdzenia przez Dyrektora/Z-cę Dyrektora ZPRR. Do czasu uzyskania odpowiedzi od Beneficjenta procedura weryfikacyjna danego wniosku zostaje wstrzymana.

Wznowienie procedury następuje w momencie wpływu skorygowanego bądź uzupełnionego wniosku o płatność. Wniosek o płatność zostaje zarejestrowany w sekretariacie ZPRR, a następnie jest dekretowany przez Dyrektora ZPRR/Z-cę Dyrektora ZPRR na Kierownika BPiR. Kierownik BPiR dekretuje na dwóch Pracowników wieloosobowego stanowiska ds. weryfikacji formalno-merytorycznej wniosków o płatność w BPiR (1) i (2). Pracownicy wieloosobowego stanowiska ds. weryfikacji formalno-merytorycznej wniosków o płatność w BPiR dokonują weryfikacji formalno-merytorycznej wniosku o płatność.

Do dokumentacji dotyczącej weryfikacji w BPiR Pracownik wieloosobowego stanowiska ds. weryfikacji formalno-merytorycznej wniosków o płatność dołącza kopie pism wysłanych i otrzymanych od Beneficjenta dotyczące uzupełniania/ poprawiania wniosku o płatność.

Pracownicy wieloosobowych stanowisk ds. weryfikacji formalno-merytorycznej wniosków o płatność w BPiR mają możliwość poprawienia wniosku z wyłączeniem:

- a) zestawienia dokumentów potwierdzających poniesione i objęte wnioskiem wydatki, o ile nie dotyczy to oczywistych omyłek pisarskich i omyłek rachunkowych;

Instrukcja Wykonawcza Instytucji Zarządzającej
RPO Warmia i Mazury 2007-2013

- b) załączonych kserokopii dokumentów potwierdzających poniesione wydatki, o ile nie dotyczy to oczywistych omyłek w opisie załączonych kserokopii dokumentów.

O każdej poprawce wniosku o płatność oraz załączonych do niego dokumentów Beneficjent jest niezwłocznie informowany w formie pisemnej przez IZ.

Po przeprowadzeniu weryfikacji formalno–merytorycznej Pracownik wieloosobowego stanowiska ds. weryfikacji formalno-merytorycznej wniosków o płatność w BPiR (1) przekazuje wniosek o płatność wraz z listą sprawdzającą do Kierownika BPiR w celu weryfikacji i zaparafowania. Kierownik BPiR weryfikuje i parafuje powyższe dokumenty i przekazuje do Dyrektora/Z-cy Dyrektora ZPRR

Po zatwierdzeniu weryfikacji formalno-merytorycznej wnioski o płatność wraz z listami sprawdzającymi, kopiami umów i aneksów przekazywane są i rejestrowane w F, w którym przeprowadzana jest weryfikacja finansowa. Kopia umowy i ewentualnych aneksów przekazywana jest jednorazowo. Dokumenty są dekretowane przez Skarbnika WWM/Z-cę Dyrektora F na Pracowników Biura Funduszy Strukturalnych: Pracownika wieloosobowego stanowiska ds. weryfikacji dokumentów i kontroli formalno – rachunkowej dokumentów finansowych oraz Pracownika wieloosobowego stanowiska ds. kontroli formalno-rachunkowej dokumentów finansowych i obsługi bankowej. Przeprowadzając weryfikację finansową Pracownik wieloosobowego stanowiska ds. weryfikacji dokumentów i kontroli formalno – rachunkowej dokumentów finansowych w F(1) podejmuje następujące działania:

- czy przekazano komplet dokumentacji tj. potwierdzoną za zgodność z oryginałem kopię umowy o dofinansowanie projektu;
- czy suma kwot wydatków kwalifikowanych ujętych w zestawieniu dokumentów potwierdzających poniesione wydatki objęte wnioskiem (pkt 12) jest prawidłowa i zgodna z kwotą wydatków kwalifikowanych objętych wnioskiem Beneficjenta o płatność (pkt 10);
- czy wnioskowana kwota refundacji na rzecz danego projektu nie spowoduje przekroczenia limitu finansowego wynikającego z umowy;
- czy wnioskowana kwota jest zgodna z uchwałą budżetową;
- czy kopie faktur i/lub inne kopie dokumentów księgowych o równoważnej wartości dowodowej zawierają niezbędne elementy/zapisy wynikające z obowiązujących przepisów (m. in. i ustawy o rachunkowości);
- czy zaliczka została wypłacona we właściwej wysokości, tj. nie przekracza maksymalnego procentu określonego w umowie o dofinansowanie projektu (jeśli

dotyczy).

Pracownik wielosobowego stanowiska ds. weryfikacji dokumentów i kontroli formalno – rachunkowej dokumentów finansowych w F przeprowadza weryfikację finansową w oparciu o Listę sprawdzającą [**Załącznik nr 3.1.3**]. Następnie przekazuje listę sprawdzającą do Kierownika Biura Planowania i Budżetu (sprawdzenie w zakresie zgodności z uchwałą budżetową) oraz przekazuje do zatwierdzenia Skarbnikowi WWM/Z-cy Dyrektora F. Po zatwierdzeniu weryfikacji finansowej lista sprawdzająca przekazywana jest do sekretariatu ZPRR Następnie lista sprawdzająca z weryfikacji finansowej jest rejestrowana w sekretariacie ZPRR i dekretowana przez Dyrektora ZPRR/Z-cę Dyrektora ZPRR na Kierownika BPiR. Kierownik BPiR dekretuje listę na Pracownika wielosobowego stanowiska ds. weryfikacji formalno-merytorycznej wniosków o płatność w BPiR (1). Po otrzymaniu listy sprawdzającej z weryfikacji finansowej Pracownik wielosobowego stanowiska ds. weryfikacji formalno-merytorycznej wniosków o płatność w BPiR (1) przygotowuje dyspozycję przelewu środków dla Beneficjenta, i przekazuje w/w dokument wraz z listami sprawdzającymi do Kierownika BPiR w celu weryfikacji i zaparafowania. Kierownik BPiR weryfikuje i parafuje dyspozycję przelewu i przekazuje do Dyrektora/Z-cy Dyrektora ZPRR. Dyrektor ZPRR/Z-ca Dyrektora ZPRR zatwierdza dyspozycję przelewu oraz zatwierdza na liście sprawdzającej dokonanie weryfikacji formalno-merytorycznej i finansowej. Po zatwierdzeniu pełnej weryfikacji wniosku o płatność Pracownik wielosobowego stanowiska ds. weryfikacji formalno-merytorycznej wniosków o płatność w BPiR (1) rejestruje zatwierdzony wniosek o płatność w systemie informatycznym oraz przekazuje Beneficjentowi informację o kwocie zatwierdzonej do wypłaty w formie pisemnej. Dodatkowo do informacji załącza się uzasadnienie w przypadku rozbieżności między kwotą środków zatwierdzonych do wypłaty a kwotą wnioskowaną przez Beneficjenta. Następnie przekazuje dyspozycję przelewu do F. Dokument jest dekretowany przez Skarbnika WWM/Z-cę Dyrektora F na pracownika wielosobowego stanowiska ds. weryfikacji dokumentów i kontroli formalno – rachunkowej dokumentów finansowych, który dokonuje weryfikacji dyspozycji przelewu zgodnie z listą sprawdzającą [**Załącznik nr 3.1.12**] i przekazuje listę do podpisu Z-cy Dyrektora F. Dyspozycja przelewu jest zatwierdzana przez Skarbnika WWM/osobę upoważnioną i dwóch członków Zarządu WWM. Po zatwierdzeniu dyspozycji Pracownik wielosobowego stanowiska ds. kontroli formalno-rachunkowej dokumentów finansowych i obsługi bankowej w F sporządza polecenie przelewu, a

Instrukcja Wykonawcza Instytucji Zarządzającej
RPO Warmia i Mazury 2007-2013

Pracownik wieloosobowego stanowiska ds. weryfikacji dokumentów i kontroli formalno-rachunkowej dokumentów finansowych w F weryfikuje w/w polecenie zgodnie z listą sprawdzającą [**Załącznik nr 3.1.13**]. Pracownik wieloosobowego stanowiska ds. kontroli formalno-rachunkowej dokumentów finansowych i obsługi bankowej w F po otrzymaniu listy sprawdzającej z przeprowadzonej weryfikacji polecenia przelewu przekazuje ją do zatwierdzenia przez Z-cę Dyrektora F i przelewa środki na rachunek Beneficjenta.

Po przekazaniu środków na rachunek Beneficjenta Pracownik wieloosobowego stanowiska ds. kontroli formalno-rachunkowej dokumentów finansowych i obsługi bankowej w F przekazuje do ZPRR kserokopię polecenia przelewu wraz z wyciągiem bankowym w terminie 7 dni od przekazania środków. W kolejnym etapie Pracownik wieloosobowego stanowiska ds. dekretacji i ewidencji dokumentów księgowych w BFS F w terminie do 17 dnia każdego miesiąca przekazuje do ZPRR z Systemu Ewidencji Księgowej (ENOVA) wydruk zaewidencjonowania dokumentów księgowych z miesiąca poprzedniego. Pracownik wieloosobowego stanowiska ds. weryfikacji formalno-merytorycznej wniosków o płatność w BPiR (1) po otrzymaniu kserokopii polecenia przelewu rejestruje wypłatę środków w systemie informatycznym.

Weryfikacja wniosku Beneficjenta o płatność końcową (dotyczy wniosku o refundację oraz wniosku o rozliczenie zaliczki wraz z refundacją) przeprowadzana jest analogicznie jak weryfikacja wniosku o płatność okresową z tą jednak różnicą, że Pracownik wieloosobowego stanowiska ds. weryfikacji formalno-merytorycznej wniosków o płatność w BPiR (1) po zatwierdzeniu weryfikacji formalno-merytorycznej i finansowej i wprowadzeniu wniosku do systemu informatycznego, informuje BK o pozytywnej weryfikacji końcowego wniosku o płatność. Pracownik wieloosobowego stanowiska ds. weryfikacji formalno-merytorycznej wniosku o płatność w BPiR (1) po otrzymaniu z BK informacji o wynikach kontroli na zakończenie realizacji projektu sporządza dyspozycję przelewu i przekazuje do weryfikacji i zaparafowania Kierownikowi BPiR. Następnie dyspozycja przekazywana jest do zatwierdzenia przez Dyrektora/Z-cy Dyrektora ZPRR, a następnie całość dokumentacji do F.

Beneficjent składa wniosek o płatność końcową do IZ w terminie do 30 dni od dnia zakończenia finansowego realizacji projektu, przy czym płatność końcowa wynosi co najmniej 5% łącznej kwoty dofinansowania.

Poświadczona kwota wydatków kwalifikowanych jest pomniejszana o wykazany przez Beneficjenta dochód, zgodnie z art. 55 ust. 2 i 3 rozporządzenia Rady WE nr 1083/2006

Instrukcja Wykonawcza Instytucji Zarządzającej
RPO Warmia i Mazury 2007-2013

o ile wspomniany dochód nie został wcześniej uwzględniony w trakcie oszacowania wysokości dofinansowania metodą *luki w finansowaniu* o której mowa w *Wytycznych w zakresie wybranych zagadnień związanych z przygotowaniem projektów inwestycyjnych w tym projektów generujących dochód*. IZ ma prawo poświadczoną kwotę wydatków kwalifikowanych pomniejszyć o kwoty wydatków błędnie uznanych za kwalifikowalne w ramach weryfikacji poprzednich wniosków o płatność składanych w ramach danego projektu. Zatwierdzając kwoty do wypłaty IZ uwzględnia wielkość dokonanych wypłat celem zachowania kwoty dofinansowania ustalonego w umowie o dofinansowanie.

IZ ma prawo wstrzymać przekazanie środków dofinansowania na skutek:

- a) niezłożenia przez Beneficjenta żądanych wyjaśnień albo nieusunięcia przez niego braków lub błędów w dokumentach,
- b) w przypadku negatywnej opinii IZ na temat dokumentów, które Beneficjent jest zobowiązany dostarczyć IZ,
- c) w przypadku niewykonania obowiązku przygotowywania i przekazywania do IZ prawidłowo wypełnionych części sprawozdawczych z realizacji Projektu w ramach wniosków o płatność, zgodnie z obowiązującymi wzorami, terminami, przepisami oraz wytycznymi IZ w tym zakresie, a także przekazywania do IZ wszelkich dokumentów informacji związanych z realizacją Projektu, których IZ RPO WiM zażąda,
- d) innych naruszeń obowiązków wynikających z umowy.

Procedura weryfikacji formalno-merytorycznej i finansowej wniosków o płatność okresową/końcową kończąca się wypłatą środków trwa maksymalnie trzy miesiące.

- 2) Procedura weryfikacji formalno-merytorycznej i finansowej wniosku o płatność nie kończąca się wypłatą środków

Procedura ma zastosowanie w przypadku wniosku o rozliczenie zaliczki oraz wniosku o rozliczenie wydatków państwowych jednostek budżetowych. Rozliczenie zaliczki/wydatków polega na wykazaniu przez Beneficjenta we wnioskach o płatność wydatków kwalifikowalnych oraz poświadczenia tych wydatków przez IZ. Beneficjent przedkłada wniosek o płatność w formie pisemnej (trzy egzemplarze) i elektronicznej nie częściej niż raz na miesiąc i nie rzadziej niż raz na trzy miesiące, biorąc pod uwagę datę podpisania umowy o dofinansowanie. Brak wydatków po stronie Beneficjenta nie zwalnia go

Instrukcja Wykonawcza Instytucji Zarządzającej
RPO Warmia i Mazury 2007-2013

z obowiązku przedkładania wniosków o płatność z wypełnioną częścią dotyczącą przebiegu realizacji projektu. Wzór (formularz) wniosku składanego przez Beneficjenta stanowi [Załącznik nr 3.1.1]. Formularze te uwzględniają w szczególności: dane identyfikacyjne Beneficjentów, nazwę i numer projektu/działania, wydatki kwalifikowane, wykaz źródeł finansowania, uzyskane przychody. Dotacja rozwojowa w formie zaliczki wypłacana jest Beneficjentowi po ustanowieniu i wniesieniu przez Beneficjenta zabezpieczenia należytego wykonania zobowiązań wynikających z umowy o dofinansowanie. Dokumentami potwierdzającymi poniesione wydatki są:

- a) faktury lub dokumenty księgowe o równoważnej wartości dowodowej wraz z dowodami zapłaty;
- b) inne dokumenty poświadczające poniesione wydatki jeżeli poniesione wydatki nie mogą być potwierdzone fakturami lub dokumentami księgowymi o równoważnej wartości dowodowej, o ile zostały wcześniej uzgodnione z IZ.

Wniosek o płatność podlega sprawdzeniu przede wszystkim pod kątem kwalifikowalności wydatków w ramach projektu, czy zostały one dokonane zgodnie z celami programu oraz zgodnie z przepisami prawa polskiego i prawa wspólnotowego.

Weryfikacja wniosków o płatność składa się z następujących podstawowych etapów:

- a) złożenia przez Beneficjenta wniosku o płatność wraz z załączonymi kopiami dokumentów poświadczonych za zgodność z oryginałem, potwierdzającymi poniesione wydatki i wyciągiem rachunku bankowego;
- b) weryfikacji wniosku formalno-merytorycznej i finansowej;
- c) rejestracji danych na temat wniosku oraz wyniku jego weryfikacji w systemie informatycznym.

Złożony przez Beneficjenta wniosek o płatność jest rejestrowany w sekretariacie ZPRR Następnie jest dekretowany, przez Dyrektora/Z-cę Dyrektora na Kierownika BPiR oraz Kierownika Biura Monitoringu. Procedura weryfikacji wniosku o płatność – część sprawozdawcza opisana jest w rozdziale 4.1 Sprawozdawczość i monitoring. Kierownik BPiR dekretuje wniosek o płatność na dwóch Pracowników wieloosobowego stanowiska ds. weryfikacji formalno-merytorycznej wniosków o płatność w BPiR (1) i (2).

Weryfikacja wniosków o płatność Beneficjenta w ramach RPO WiM przeprowadzana jest zgodnie z zasadą *dwóch par oczu*. Pracownik wieloosobowego stanowiska ds. weryfikacji formalno-merytorycznej wniosków o płatność w BPiR(1) przeprowadza weryfikację

Instrukcja Wykonawcza Instytucji Zarządzającej
RPO Warmia i Mazury 2007-2013

formalno-merytoryczną wniosku w oparciu o Listę sprawdzającą [**Załącznik nr 3.1.2**]. Po jej przeprowadzeniu zgodnie z w/w zasadą przekazuje wniosek drugiemu Pracownikowi wieloosobowego stanowiska ds. weryfikacji formalno-merytorycznej wniosków o płatność w BPiR(2), który przeprowadza weryfikację wg listy sprawdzającej.

Wniosek o płatność Beneficjenta w pierwszej kolejności podlega weryfikacji formalnej, która pozwala na sprawdzenie:

- a) czy wniosek o płatność został dostarczony w dwóch formach: papierowej (trzy egzemplarze) i elektronicznej,
- b) czy wersja elektroniczna i papierowa wniosku o płatność są ze sobą zgodne; zgodność jest rozstrzygana w oparciu o tzw. sumy kontrolne, nadawane wypełnionym wnioskom automatycznie przez system informatyczny; w przypadku niemożności sprawdzenia zgodności w oparciu o sumy kontrolne, sprawdzana jest zgodność każdego punktu dokumentu otrzymanego w wersji papierowej z wersją elektroniczną
- c) czy wniosek został sporządzony na prawidłowym formularzu,
- d) czy wszystkie wymagane pola wniosku zostały prawidłowo wypełnione,
- e) czy wniosek został odpowiednio zaparafowany i podpisany przez osoby do tego upoważnione,
- f) czy prawidłowo został oznaczony program operacyjny (RPO WiM),
- g) czy we wniosku został prawidłowo oznaczony Beneficjent,
- h) czy został zachowany termin złożenia wniosku,
- i) czy prawidłowo został oznaczony okres, którego dotyczy wniosek,
- j) czy wniosek sporządzono bez błędów rachunkowych (IZ ma możliwość poprawy oczywistych omyłek pisarskich i omyłek rachunkowych),
- k) czy do wniosku załączone są wszystkie wymagane umową dofinansowania oraz wytycznymi IZ załączniki, takie jak:
 - potwierdzone za zgodność z oryginałem kopie faktur/innych dokumentów księgowych o równoważnej wartości dowodowej;
 - potwierdzone za zgodność z oryginałem kopie przelewów bankowych lub wyciągów z rachunku bankowego Beneficjenta potwierdzające poniesienie wydatków;
 - kopie protokołów odbioru wykonania robót;
 - kopie dokumentów potwierdzających odbiór urządzeń/sprzętu wymagających

Instrukcja Wykonawcza Instytucji Zarządzającej
RPO Warmia i Mazury 2007-2013

instalacji serwisowej na wykonanie prac;

- w przypadku zakupu urządzeń, które nie zostały zamontowane - kopie protokołów odbioru urządzeń, przyjęcia na magazyn z podaniem ich miejsca składowania;
- kopie dokumentów potwierdzających i uzasadniających prawidłową realizację dofinansowywanego projektu lub jego części zgodnie z harmonogramem rzeczowym;
- zaktualizowany harmonogram płatności dla projektu na dwa kolejne kwartały jeżeli zapisy umowy o dofinansowanie to przewidują.

Weryfikacja merytoryczna wniosku o płatność przeprowadzana jest na 100% wydatków przedstawionych w dokumentach otrzymanych od Beneficjenta. Obejmuje ona sprawdzenie m. in.:

- a) czy faktury/inne dokumenty księgowe o równorzędnej wartości dowodowej zostały zapłacone,
- b) czy data zapłaty zawiera się w okresie kwalifikowalności wydatków dla danego projektu,
- c) czy kwoty zapisane we wniosku są zgodne z kwotami ujętymi na fakturach/innych dokumentach księgowych o równorzędnej wartości dowodowej,
- d) czy kwoty ujęte we wniosku są kosztami kwalifikowalnymi, zgodnie z zasadami przyjętymi przez IZ oraz przepisami prawa polskiego i wspólnotowego, w szczególności z dokumentem MRR pt.: *Krajowe wytyczne dotyczące kwalifikowania wydatków w ramach funduszy strukturalnych i Funduszu Spójności w okresie programowania 2007-2013*,
- e) czy poniesione wydatki są bezpośrednio związane z realizowanym projektem oraz zgodne z umową o dofinansowanie projektu,
- f) czy we wniosku o płatność został zachowany zaakceptowany dla danego projektu poziom dofinansowania.

W przypadku stwierdzenia błędów we wniosku Beneficjenta Pracownik wieloosobowego stanowiska ds. weryfikacji formalno-merytorycznej wniosków płatność w BPiR(1), przy współpracy z Pracownikiem wieloosobowego stanowiska ds. weryfikacji formalno-merytorycznej wniosków o płatność w BPiR (2), przygotowuje pismo do

Instrukcja Wykonawcza Instytucji Zarządzającej
RPO Warmia i Mazury 2007-2013

Beneficjenta wzywając go do naniesienia poprawek bądź uzupełnienia dokumentu o brakujące elementy we wskazanym terminie. Pismo zatwierdzone jest przez Kierownika BPiR i przekazywane jest do zatwierdzenia Dyrektorowi/Z-cy Dyrektora ZPRR. Do czasu uzyskania odpowiedzi od Beneficjenta procedura weryfikacyjna danego wniosku zostaje wstrzymana.

Wznowienie procedury następuje w momencie wpływu skorygowanego bądź uzupełnionego wniosku o płatność. Wniosek o płatność zostaje zarejestrowany w sekretariacie ZPRR, a następnie jest dekretowany przez Dyrektora ZPRR/Z-cę Dyrektora ZPRR na Kierownika BPiR. Kierownik BPiR dekretuje skorygowany bądź uzupełniony wniosek na dwóch Pracowników wieloosobowego stanowiska ds. weryfikacji formalno-merytorycznej wniosków o płatność w BPiR (1) i (2). Pracownicy wieloosobowego stanowiska ds. weryfikacji formalno-merytorycznej wniosków o płatność w BPiR dokonują weryfikacji formalnej-merytorycznej.

Do dokumentacji dotyczącej weryfikacji Pracownik wieloosobowego stanowiska ds. weryfikacji formalno-merytorycznej wniosków o płatność w BPiR dołącza kopie pism wysłanych i otrzymanych od Beneficjenta dotyczących uzupełniania/ poprawiania wniosku o płatność.

Pracownicy wieloosobowego stanowiska ds. weryfikacji formalno-merytorycznej wniosków o płatność w BPiR mają możliwość poprawienia wniosku z wyłączeniem:

- a) zestawienia dokumentów potwierdzających poniesione i objęte wnioskiem wydatki, o ile nie dotyczy to oczywistych omyłek pisarskich i omyłek rachunkowych;
- b) załączonych kserokopii dokumentów potwierdzających poniesione wydatki, o ile nie dotyczy to oczywistych omyłek w opisie załączonych kserokopii dokumentów.

O każdej poprawce wniosku o płatność oraz załączonych do niego dokumentów Wnioskodawca/Beneficjent jest niezwłocznie informowany w formie pisemnej przez IZ.

Po przeprowadzeniu weryfikacji formalno-merytorycznej Pracownik wieloosobowego stanowiska ds. weryfikacji formalno-merytorycznej wniosków o płatność w BPiR (1) przekazuje w/w dokument wraz z Listą sprawdzającą [**Załącznik nr 3.1.2**] do Kierownika

Instrukcja Wykonawcza Instytucji Zarządzającej
RPO Warmia i Mazury 2007-2013

BPiR w celu jej weryfikacji i zaparafowania. Kierownik BPiR weryfikuje i parafuje powyższe dokumenty i przekazuje do zatwierdzenia Dyrektorowi/Z-cy Dyrektora ZPRR.

Wnioski o płatność wraz z listami sprawdzającymi, kopiami umów i aneksów przekazywane są i rejestrowane w F, w którym przeprowadzana jest weryfikacja finansowa. Kopia umowy i ewentualnych aneksów przekazywana jest jednorazowo. Dokumenty są dekretowane przez Skarbnika WWM/Z-cę Dyrektora F na Pracownika Biura Funduszy Strukturalnych: Pracownika wieloosobowego stanowiska ds. weryfikacji formalno-merytorycznej dokumentów i kontroli formalno – rachunkowej dokumentów finansowych w BFS. Przeprowadzając weryfikację finansową wniosku o płatność Pracownik wieloosobowego stanowiska ds. weryfikacji formalno-merytorycznej dokumentów i kontroli formalno – rachunkowej dokumentów finansowych w BFS F podejmuje następujące działania:

- czy przekazano komplet dokumentacji tj. potwierdzoną za zgodność z oryginałem kopię umowy o dofinansowanie projektu;
- czy suma kwot wydatków kwalifikowanych ujętych w zestawieniu dokumentów potwierdzających poniesione wydatki objęte wnioskiem (pkt 12) jest prawidłowa i zgodna z kwotą wydatków kwalifikowanych objętych wnioskiem Beneficjenta o płatność (pkt 10);
- czy wnioskowana kwota refundacji na rzecz danego projektu nie spowoduje przekroczenia limitu finansowego wynikającego z umowy;
- czy wnioskowana kwota jest zgodna z uchwałą budżetową;
- czy kopie faktur i/lub inne kopie dokumentów księgowych o równoważnej wartości dowodowej zawierają niezbędne elementy/zapisy wynikające z obowiązujących przepisów (m. in. i ustawy o rachunkowości);
- czy zaliczka została wypłacona we właściwej wysokości, tj. nie przekracza maksymalnego procentu określonego w umowie o dofinansowanie projektu (jeśli dotyczy).

Pracownik wieloosobowego stanowiska ds. weryfikacji formalno-merytorycznej dokumentów i kontroli formalno – rachunkowej dokumentów finansowych w BFS przeprowadza weryfikację finansową w oparciu o Listę sprawdzającą **[Załącznik nr 3.1.3]**. Następnie przekazuje Listę sprawdzającą do Kierownika Biura Planowania i Budżetu (sprawdzenia w zakresie zgodności z uchwałą budżetową) oraz do zatwierdzenia Skarbnikowi WWM/Z-cy Dyrektora F. W kolejnym etapie Pracownik wieloosobowego stanowiska ds.

Instrukcja Wykonawcza Instytucji Zarządzającej
RPO Warmia i Mazury 2007-2013

weryfikacji dokumentów i kontroli formalno-rachunkowej dokumentów finansowych i obsługi bankowej w F przekazuje listę sprawdzającą do ZPRR.

Po otrzymaniu z F listy sprawdzającej weryfikacji finansowej Dyrektor/Z-ca Dyrektora ZPRR zatwierdza wniosek o płatność a Pracownik wieloosobowego stanowiska ds. weryfikacji formalno-merytorycznej wniosków o płatność w BPiR (1) rejestruje wniosek w systemie informatycznym. Następnie przygotowuje pismo do Beneficjenta z informacją o kwocie rozliczonej z danego wniosku o płatność w formie pisemnej. Dodatkowo do informacji załącza się uzasadnienie w przypadku rozbieżności między kwotą rozliczoną a kwotą wnioskowaną do rozliczenia przez Beneficjenta.

Weryfikacja wniosku o płatność służącego końcowemu rozliczeniu projektu przeprowadzana jest jak powyżej, z tą jednak różnicą, że Pracownik wieloosobowego stanowiska ds. weryfikacji formalno-merytorycznej wniosków o płatność w BPiR (1) po otrzymaniu kopii Listy sprawdzającej z weryfikacji finansowej i zarejestrowaniu wniosku w systemie informatycznym przekazuje do BK informację o poprawnej weryfikacji wniosku o płatność rozliczającego zaliczkę, a następnie

po otrzymaniu z BK informacji o wynikach kontroli na zakończenie realizacji projektu przygotowuje pismo do Beneficjenta o rozliczeniu przekazanej zaliczki/wydatków. Projekt pisma przedstawiany jest do zweryfikowania i zaparafowania Kierownikowi BPiR. Po zaparafowaniu pismo przekazywane jest do akceptacji i podpisu do Dyrektora/Z-cy Dyrektora ZPRR a następnie zostaje wysłane do Beneficjenta

W przypadku gdy zaliczka przekazywana jest w kilku transzach, przekazanie pierwszej transzy zaliczki następuje na podstawie wniosku o płatność zgodnie z umową o dofinansowanie w wysokości i terminie w niej określonej. Wyплата kolejnej transzy dofinansowania jest uzależniona od rozliczenia określonej w umowie o dofinansowanie części dotychczas otrzymanych transz, nie niższej jednak niż 70% łącznej kwoty przekazanych transz.

Zasady prowadzenia ewidencji finansowo-księgowej, zabezpieczania i przechowywania dowodów księgowych oraz ich archiwizacji określa Zarządzenie Nr 13/2006 Marszałka WWM z dnia 30 marca 2006 r. w sprawie wprowadzenia Zasad Rachunkowości dotyczącego funduszy pomocowych w UM WWM [**Załącznik nr 3.1.7**].

Procedury w zakresie bezpieczeństwa informatycznego Urzędu Marszałkowskiego, w tym systemu finansowo – księgowego, określa Zarządzenie Nr 58/2005 Marszałka WWM z dnia 30 grudnia 2005 r. w sprawie wprowadzenia Planu Bezpieczeństwa Teleinformatycznego

Instrukcja Wykonawcza Instytucji Zarządzającej
RPO Warmia i Mazury 2007-2013

Urzędu Marszałkowskiego Województwa Warmińsko – Mazurskiego w Olsztynie. Poświadczona kwota wydatków kwalifikowanych jest pomniejszana o wykazany przez Beneficjenta dochód, zgodnie z art.55 ust.2 i 3 rozporządzenia Rady WE nr 1083/2006 o ile wspomniany dochód nie został wcześniej uwzględniony w trakcie oszacowania wysokości dofinansowania metodą *luki w finansowaniu*, o której mowa w Wytycznych w zakresie wybranych zagadnień związanych z przygotowaniem projektów inwestycyjnych w tym projektów generujących dochód.

IZ ma prawo poświadczoną kwotę wydatków kwalifikowanych pomniejszyć o kwoty wydatków błędnie uznanych za kwalifikowalne w ramach weryfikacji poprzednich wniosków o płatność składanych w ramach danego projektu.

IZ ma prawo wstrzymać rozliczenie środków dofinansowania na skutek:

- a) niezłożenia przez Beneficjenta żądanych wyjaśnień albo nieusunięcia przez niego braków lub błędów w dokumentach,
- b) w przypadku negatywnej opinii IZ na temat dokumentów, które Beneficjent jest zobowiązany dostarczyć IZ,
- c) w przypadku niewykonania obowiązku przygotowywania i przekazywania do IZ prawidłowo wypełnionych części sprawozdawczych z realizacji Projektu w ramach wniosków o płatność, zgodnie z obowiązującymi wzorami, terminami, przepisami oraz wytycznymi IZ w tym zakresie, a także przekazywania do IZ wszelkich dokumentów informacji związanych z realizacją Projektu, których IZ RPO WiM zażąda,
- d) innych naruszeń obowiązków wynikających z umowy.

Procedura weryfikacji formalno-merytorycznej i finansowej wniosków o płatność okresową/końcową nie kończąca się wypłatą środków oraz wniosków stanowiących rozliczenie przekazanej zaliczki trwa maksymalnie trzy miesiące.

3) Procedura weryfikacji formalno-merytorycznej i finansowej Zestawienia zatwierdzonych przez IP/IP II wniosków beneficjentów o płatność

Złożone przez IP/IP II w dwóch egzemplarzach (wersje papierowe) oraz wersji elektronicznej Zestawienie zatwierdzonych przez IP/IP II wniosków beneficjentów o płatność do IZ wraz z wnioskiem IP/IP II o przelanie środków [**Załącznik nr 3.1.15**] rejestrowane jest w sekretariacie ZPRR. Następnie jest dekretowane, przez Dyrektora/Z-cę Dyrektora ZPRR na

Instrukcja Wykonawcza Instytucji Zarządzającej
RPO Warmia i Mazury 2007-2013

Kierownika BPiR. Kierownik BPiR dekretuje na dwóch Pracowników: Pracownika wieloosobowego stanowiska ds. weryfikacji formalno-merytorycznej wniosków o płatność (1) i (2).

Zestawienie zatwierdzonych przez IP/IP II wniosków beneficjentów o płatność jest sporządzane co do zasady, 2 razy w miesiącu tj. wnioski beneficjentów o płatność zatwierdzone przez IP/IP II od 1 do 15 dnia danego miesiąca ujmowane są w zestawieniu sporządzanym i przekazywanym do IZ do dnia 20-go tego miesiąca. Wnioski beneficjentów o płatność zatwierdzone przez IP/IP II od 16 do ostatniego dnia danego miesiąca ujmowane są w zestawieniu sporządzanym i przekazywanym do IZ do 5-go dnia kolejnego miesiąca.

Weryfikacja Zestawienia zatwierdzonych wniosków beneficjentów o płatność od IP/IP II do IZ przeprowadzana jest zgodnie z zasadą *dwóch par oczu*. Pracownik wieloosobowego stanowiska ds. weryfikacji formalno-merytorycznej wniosków o płatność (1) przeprowadza weryfikację formalno-merytoryczną Zestawienia zatwierdzonych przez IP/IP II wniosków beneficjentów o płatność w oparciu o Listę sprawdzającą [**Załącznik nr 3.1.17**]. Po jej przeprowadzeniu zgodnie z w/w zasadą przekazuje Zestawienie zatwierdzonych przez IP/IP II wniosków beneficjentów o płatność drugiemu Pracownikowi wieloosobowego stanowiska ds. weryfikacji formalno-merytorycznej wniosków o płatność w BPiR (2), który przeprowadza weryfikację wg Listy sprawdzającej.

W przypadku gdy w wyniku weryfikacji przez IZ Zestawienia zatwierdzonych przez IP/IP II wniosków beneficjentów o płatność zostaną w nim wykryte błędy, IZ zwraca się do IP/IP II z prośbą o poprawienie dokumentu lub przekazanie do niego wyjaśnień. Jeżeli w wyniku weryfikacji przez IZ Zestawienia zatwierdzonych przez IP/IP II wniosków beneficjentów o płatność pojawią się wątpliwości co do prawidłowości poniesienia konkretnego wydatku zawartego w Zestawieniu zatwierdzonych przez IP/IP II wniosków beneficjentów o płatność, IZ zwraca się do IP/IP II z prośbą o korektę Zestawienia zatwierdzonych przez IP/IP II wniosków beneficjentów o płatność, tj. wyłączenie danego wydatku z Zestawienia zatwierdzonych przez IP/IP II wniosków beneficjentów o płatność do czasu wyjaśnienia wątpliwości. Pracownik wieloosobowego stanowiska ds. weryfikacji formalno-merytorycznej wniosków o płatność w BPiR (1), przy współpracy z Pracownikiem wieloosobowego stanowiska ds. weryfikacji formalno-merytorycznej wniosków o płatność w BPiR (2), przygotowuje pismo do IP/IP II z prośbą o korektę dokumentu IP/IP II wskazując termin złożenia poprawionego dokumentu lub wyjaśnień. Pismo weryfikowane i parafowane jest przez Kierownika BPiR i przekazywane jest do zatwierdzenia Dyrektorowi/Z-cy

Instrukcja Wykonawcza Instytucji Zarządzającej
RPO Warmia i Mazury 2007-2013

Dyrektora ZPRR. IP/IP II przekazuje do IZ poprawiony dokument z wyłączeniem wyżej wymienionego wydatku, który będzie mógł być ujęty w kolejnym Zestawieniu zatwierdzonych przez IP/IP II wniosków beneficjentów o płatność, jeżeli IP/IP II przekaże do IZ wystarczające wyjaśnienia i otrzyma informację o wycofaniu zastrzeżeń w odniesieniu do wydatków. Poprawiony dokument rejestrowany jest w sekretariacie ZPRR. Następnie jest dekretowany, przez Dyrektora/Z-cę Dyrektora ZPRR na Kierownika BPiR. Kierownik BPiR dekretuje na dwóch Pracowników: Pracownika wieloosobowego stanowiska ds. weryfikacji formalno-merytorycznej wniosków o płatność (1) i (2). Do czasu uzyskania odpowiedzi od IP/IP II procedura weryfikacyjna danego Zestawienia zatwierdzonych przez IP/IP II wniosków beneficjentów o płatność zostaje wstrzymana.

Po przeprowadzeniu weryfikacji formalno–merytorycznej Zestawienia zatwierdzonych przez IP/IP II wniosków beneficjentów o płatność Pracownik wieloosobowego stanowiska ds. weryfikacji formalno-merytorycznej wniosków o płatność w BPiR (1) przygotowuje dyspozycję przelewu środków dla IP/IP II i przekazuje w/w dokument wraz z Listą sprawdzającą do Kierownika BPiR w celu weryfikacji i zaparafowania. Kierownik weryfikuje dyspozycję i parafuje, a następnie przekazuje do Dyrektora/Z-ca Dyrektora ZPRR. Listy sprawdzające i dyspozycje przelewu środków dla IP/IP II są weryfikowane i zatwierdzane przez Dyrektora/Z-cę Dyrektora ZPRR.

Zestawienie zatwierdzonych przez IP/IP wniosków beneficjentów o płatność wraz z kopią listy sprawdzającej i dyspozycją przelewu przekazywane i rejestrowane są w F, w którym przeprowadzana jest weryfikacja finansowa. zgodnie z listą sprawdzającą [**Załącznik nr 3.1.18**]. Dokumenty są dekretowane przez Skarbnika WWM /Z-cę Dyrektora F na Pracowników BFS F tj.: na Pracownika wieloosobowego stanowiska ds. weryfikacji dokumentów i kontroli formalno–rachunkowej dokumentów finansowych w BFS F oraz na Pracownika ds. kontroli formalno-rachunkowej dokumentów finansowych i obsługi bankowej w BFS F.

Pracownik wieloosobowego stanowiska ds. weryfikacji dokumentów i kontroli formalno – rachunkowej dokumentów finansowych w BFS F przeprowadza weryfikację finansową w oparciu o Listę sprawdzającą [**Załącznik nr 3.1.18**]. Następnie przekazuje Listę sprawdzającą Kierownikowi Biura Planowania i Budżetu (sprawdzenie w zakresie zgodności z uchwałą budżetową) oraz do zatwierdzenia Skarbnikowi WWM/Z-cy Dyrektora F. W kolejnym etapie Pracownik wieloosobowego stanowiska ds. weryfikacji dokumentów i kontroli formalno – rachunkowej dokumentów finansowych w BFS F dokonuje weryfikacji

Instrukcja Wykonawcza Instytucji Zarządzającej
RPO Warmia i Mazury 2007-2013

dyspozycji przelewu zgodnie z listą sprawdzającą [**Załącznik nr 3.1.9**] i przekazuje listę do podpisu Z-cy Dyrektora F. Następnie dyspozycja przelewu jest zatwierdzana przez Skarbnika WWM/osobę upoważnioną i dwóch członków Zarządu WWM. Po zatwierdzeniu dyspozycji Pracownik wieloosobowego stanowiska ds. kontroli finansowo-rachunkowej dokumentów finansowych i obsługi bankowej w BFS F sporządza polecenie przelewu, a Pracownik wieloosobowego stanowiska ds. kontroli formalno-rachunkowej dokumentów finansowych w BFS F weryfikuje w/w polecenie zgodnie z Listą sprawdzającą [**Załącznik nr 3.1.10**]. Pracownik wieloosobowego stanowiska ds. kontroli formalno-rachunkowej dokumentów finansowych i obsługi bankowej w BFS F po otrzymaniu Listy sprawdzającej z przeprowadzonej weryfikacji polecenia przelewu przekazuje ją do zatwierdzenia przez Z-cę Dyrektora F i przekazuje środki na rachunek IP/IP II.

Po przekazaniu środków na rachunek IP/IP II Pracownik wieloosobowego stanowiska ds. kontroli formalno-rachunkowej dokumentów finansowych i obsługi bankowej w BFS F przekazuje do ZPRR kserokopie polecenia przelewu i wyciągu bankowego oraz listy sprawdzającej w ciągu 7 dni od przekazania środków. W kolejnym etapie Pracownik wieloosobowego stanowiska ds. dekretacji i ewidencji dokumentów księgowych w BFS F w terminie do 17 dnia każdego miesiąca przekazuje do ZPRR z Sytemu Ewidencji Księgowej (ENOVA) wydruk zaewidencjonowania dokumentów księgowych za miesiąc poprzedni.

Pracownik wieloosobowego stanowiska ds. weryfikacji formalno-merytorycznej wniosków o płatność (1) w ZPRR po otrzymaniu kserokopii polecenia przelewu przekazuje IP/IP II informację o kwocie zatwierdzonej do wypłaty w formie pisemnej. Dodatkowo do informacji załącza się uzasadnienie w przypadku rozbieżności między kwotą środków wnioskowanych przez IP/IP II, a kwotą środków przekazanych przez IZ. Zatwierdzając kwoty do zapłaty dla IP/IP II, IZ uwzględnia wielkość dokonanych wypłat celem zachowania poziomu alokacji dla danej osi.

IP/IP II od momentu otrzymania środków na rachunek bankowy ma 7 dni na dokonanie przelewu dla Beneficjentów oraz przekazania zestawienia operacji na rachunkach bankowych [**Załącznik nr 3.1.19**] wraz z kopiami wyciągów bankowych.

Weryfikacja Zestawienia zatwierdzonych przez IP/IP II wniosków beneficjentów o płatność trwa do 35 dni roboczych. Procedury, na mocy których wykonywane i księgowane są płatności na rzecz IP/IP II odnośnie zasad prowadzenia ewidencji finansowo-księgowej, zabezpieczania i przechowywania dowodów księgowych oraz ich archiwizacji określa

Instrukcja Wykonawcza Instytucji Zarządzającej
RPO Warmia i Mazury 2007-2013

Zarządzenie Nr 13/2006 Marszałka WWM z dnia 30 marca 2006 r. w sprawie wprowadzenia Zasad Rachunkowości dotyczącego funduszy pomocowych w UM WWM.

4) Procedura weryfikacji formalno-merytorycznej i rachunkowej Poświadczenia i deklaracji wydatków oraz wniosku o płatność okresową od IP/IP II do IZ

Złożone przez IP/IP II Poświadczenie i deklaracja wydatków oraz wnioski o płatność okresową od IP/IP II do IZ wraz z listą wniosków o płatność beneficjentów, które były podstawą sporządzenia deklaracji wydatków według wzoru **[Załącznik nr 3.1.5]** rejestrowane jest w sekretariacie ZPRR. Następnie jest dekretowane, przez Dyrektora/Z-cę Dyrektora ZPRR na Kierownika BPiR. Kierownik BPiR dekretuje na dwóch Pracowników: Pracownika wieloosobowego stanowiska ds. weryfikacji formalno-merytorycznej wniosków o płatność (1) i (2).

Poświadczenie i deklaracja wydatków oraz wnioski o płatność okresową od IP/IP II do IZ jest sporządzane przez IP/IP II co do zasady, w trybie miesięcznym za okres poprzedniego miesiąca w ciągu 15 dni po zakończeniu okresu, którego Poświadczenie i deklaracja wydatków oraz wnioski o płatność okresową od IP/IP II do IZ dotyczy. Po uzgodnieniu z IZ, IP/IP II może składać Poświadczenia i deklaracje wydatków oraz wnioski o płatność okresową od IP/IP II do IZ z inną częstotliwością, jednak nie rzadziej niż raz na kwartał.

Weryfikacja Poświadczenia i deklaracji wydatków oraz wniosku o płatność okresową od IP/IP II do IZ przeprowadzana jest zgodnie z zasadą *dwóch par oczu*. Pracownik wieloosobowego stanowiska ds. weryfikacji formalno-merytorycznej wniosków o płatność (1) przeprowadza weryfikację formalno-merytoryczną i rachunkową Poświadczenia i deklaracji wydatków oraz wniosku o płatność okresową od IP/IP II do IZ w oparciu o Listę sprawdzającą **[Załącznik nr 3.1.6]**. Po jej przeprowadzeniu zgodnie z w/w zasadą przekazuje Poświadczenie i deklarację wydatków oraz wnioski o płatność okresową od IP/IP II do IZ drugiemu Pracownikowi wieloosobowego stanowiska ds. weryfikacji formalno-merytorycznej wniosków o płatność w BPiR (2), który przeprowadza weryfikację wg Listy sprawdzającej.

W przypadku gdy w wyniku weryfikacji przez IZ dokumentu Poświadczenia i deklaracji wydatków oraz wniosku o płatność okresową od IP/IP II do IZ zostaną w nim wykryte błędy, IZ zwraca się do IP/IP II z prośbą o poprawienie dokumentu lub przekazanie do niego wyjaśnień. Jeżeli w wyniku weryfikacji przez IZ Poświadczenia i deklaracji wydatków oraz

Instrukcja Wykonawcza Instytucji Zarządzającej
RPO Warmia i Mazury 2007-2013

wniosku o płatność okresową od IP/IP II do IZ pojawiają się wątpliwości co do prawidłowości poniesienia konkretnego wydatku zawartego w tym dokumencie, IZ zwraca się do IP/IP II z prośbą o korektę Poświadczenia i deklaracji wydatków oraz wniosku o płatność okresową od IP/IP II do IZ, tj. wyłączenie danego wydatku z Poświadczenia i deklaracji wydatków oraz wniosku o płatność okresową od IP/IP II do IZ do czasu wyjaśnienia wątpliwości. Pracownik wieloosobowego stanowiska ds. weryfikacji formalno-merytorycznej wniosków o płatność w BPiR (1), przy współpracy z Pracownikiem wieloosobowego stanowiska ds. weryfikacji formalno-merytorycznej wniosków o płatność w BPiR (2), przygotowuje pismo z prośbą o korektę dokumentu wskazując termin złożenia poprawionego dokumentu lub wyjaśnień. Pismo weryfikowane i parafowane jest przez Kierownika BPiR i przekazywane jest do zatwierdzenia Dyrektorowi/Z-cy Dyrektora ZPRR. IP/IP II przekazuje do IZ poprawiony dokument z wyłączeniem wyżej wymienionego wydatku, który będzie mógł być ujęty w kolejnym Poświadczeniu i deklaracji wydatków oraz wniosku o płatność okresową od IP/IP II do IZ, jeżeli IP/IP II przekaże do IZ wystarczające wyjaśnienia i otrzyma informację o wycofaniu zastrzeżeń w odniesieniu do wydatków. Do czasu uzyskania odpowiedzi od IP/IP II procedura weryfikacyjna danego Poświadczenia i deklaracji wydatków oraz wniosku o płatność okresową od IP/IP II do IZ zostaje wstrzymana.

Niedotrzymanie terminu odpowiedzi może spowodować przesunięcie procesu weryfikacyjnego oraz poświadczenia wniosku o płatność na następny okres rozliczeniowy. Po zarejestrowaniu w Sekretariacie ZPRR skorygowanego bądź uzupełnionego przez IP/IP II Poświadczenia i deklaracji wydatków oraz wniosku o płatność okresową od IP/IP II do IZ Dyrektor/Z-ca ZPRR dekretuje dokument na Kierownika BPiR, a ten na pracowników wieloosobowego stanowiska ds. weryfikacji formalno-merytorycznej wniosków o płatność. Pracownicy wieloosobowego stanowiska ds. weryfikacji formalno-merytorycznej wniosków o płatność w BPiR dokonują weryfikacji formalno-merytorycznej i rachunkowej.

Do dokumentacji dotyczącej weryfikacji Poświadczenia i deklaracji wydatków oraz wniosku o płatność okresową od IP/IP II do IZ Pracownik wieloosobowego stanowiska ds. weryfikacji formalno-merytorycznej wniosków o płatność dołącza kopie pism wysłanych i otrzymanych od IP/IP II dotyczące uzupełniania/poprawiania poświadczenia i deklaracji wydatków oraz wniosku o płatność okresową od IP/IP II do IZ. Pracownicy wieloosobowego stanowiska ds. weryfikacji formalno-merytorycznej wniosków o płatność w BPiR mają możliwość poprawienia wniosku w zakresie oczywistych omyłek pisarskich i omyłek rachunkowych. O każdej poprawce naniesionej w poświadczeniu i deklaracji wydatków oraz wniosku o

Instrukcja Wykonawcza Instytucji Zarządzającej
RPO Warmia i Mazury 2007-2013

płatność okresową od IP/IP II do IZ i załączonych do niego dokumentów, IP/IP II jest niezwłocznie informowane w formie pisemnej przez IZ.

Weryfikacja Poświadczenia i deklaracji wydatków oraz wniosku o płatność okresową od IP/IP II do IZ trwa do 35 dni roboczych.

- 5) Procedura sporządzania Poświadczenia i deklaracji wydatków oraz wniosku o płatność okresową od IZ do IC, oraz korekty i uzupełniania tego dokumentu

Na podstawie zweryfikowanych, poświadczonych i wypłaconych wniosków o płatność od Beneficjentów, Poświadczeń i deklaracji wydatków oraz wniosków o płatność okresową od IP/IP II do IZ, a także zweryfikowanych i poświadczonych wniosków o płatność beneficjentów będących państwowymi jednostkami budżetowymi Pracownik wieloosobowego stanowiska ds. sporządzania zbiorczych wniosków o płatność przygotowuje Poświadczenie i deklarację wydatków oraz wniosek o płatność okresową od IZ do IC [**Załącznik nr 3.1.4**]. w terminie 30 dni po zakończeniu okresu, którego poświadczenie dotyczy.

Przed sporządzeniem Poświadczenia i deklaracji wydatków oraz wniosku o płatność okresową od IZ do IC Pracownik wieloosobowego stanowiska ds. sporządzania zbiorczych wniosków o płatność weryfikuje przekazane wcześniej przez F do ZPRR dowody zaewidencjonowania przelewu środków w księgach rachunkowych, po czym rejestruje deklarację wydatków w KSI poprzez wpisanie ogólnych danych dotyczących deklaracji wydatków, tj.: Pole – <Identyfikator zbiorczej deklaracji wydatków> (kolejny numer Poświadczenia i deklaracji wydatków oraz wniosku o płatność okresową od IZ do IC nadany przez instytucję sporządzającą dokument) oraz Pole- <Deklaracja za okres do...>. Następnie Pracownik wieloosobowego stanowiska ds. sporządzania zbiorczych wniosków o płatność sporządza Poświadczenie i deklarację wydatków oraz wniosek o płatność okresową od IZ do IC, zgodnie z Instrukcją wypełniania załącznika nr 4a do Wytycznych w zakresie certyfikacji oraz przygotowania prognoz wniosków o płatność do Komisji Europejskiej w Programach operacyjnych w ramach Narodowych Strategicznych Ram Odniesienia na 2007-2013, stosując numerację dokumentu wcześniej nadaną w KSI. Następnie wpisuje do KSI dane do rejestru wydatków (tzw. uzupełnienie zestawienia wydatków) i w kolejnym etapie sprawdza zgodność danych zawartych w przygotowanym wcześniej dokumencie z rejestrem wydatków w KSI.

Instrukcja Wykonawcza Instytucji Zarządzającej
RPO Warmia i Mazury 2007-2013

Zgodnie z Instrukcją użytkownika obsługi Krajowego Systemu Informatycznego SIMIK 07-13 przez uzupełnienie rejestru wydatków w systemie KSI, rozumie się wybieranie z listy i załączanie do zestawienia wcześniej wprowadzonych do systemu zweryfikowanych, zatwierdzonych i wypłaconych wniosków o płatność od Beneficjentów, zweryfikowanych i poświadczonych wniosków o płatność beneficjentów będących państwowymi jednostkami budżetowymi oraz uprzednio pozytywnie zweryfikowanych deklaracji niższego poziomu.

Ponadto, pracownik wieloosobowego stanowiska ds. sporządzania zbiorczych wniosków o płatność może dodatkowo sprawdzać prawidłowość wpisanych w Poświadczeniu i deklaracji wydatków oraz wniosku o płatność okresową od IZ do IC danych z generowanymi w KSI raportami zawierającymi zestawienia wydatków i wniosków o płatność przygotowanych na niższych poziomach.

Następnie przekazuje dokument Kierownikowi BPiR. Kierownik powyższy dokument weryfikuje i parafuje oraz przekazuje do Dyrektora/Z-cy Dyrektora ZPRR. Dyrektor/Z-ca Dyrektora ZPRR weryfikuje i zatwierdza Poświadczenie i deklarację wydatków oraz wniosek o płatność okresową od IZ do IC. Dokument zostaje także zweryfikowany i zaparafowany przez Skarbnika WWM/Z-cę Dyrektora F. Ostatecznie Poświadczenie i deklaracja wydatków oraz wniosek o płatność okresową od IZ do IC zostaje przekazane do zatwierdzenia Członkowi Zarządu WWM. IZ poświadcza w tym dokumencie, że zadeklarowane wydatki spełniają kryteria kwalifikowalności wydatków ustanowione w art. 56 *Rozporządzenia (WE) nr 1083/2006* i że zostały poniesione przez Beneficjentów w procesie realizacji operacji wybranych w ramach programu operacyjnego, zgodnie z warunkami przyznawania wkładu publicznego zawartymi w art. 78 ust. 1 *Rozporządzenia (WE) nr 1083/2006*. IZ poświadcza również przed IC, iż realizacja operacji postępuje zgodnie z celami ustanowionymi w decyzji o przyjęciu programu operacyjnego oraz zgodnie z *Rozporządzeniem (WE) nr 1083/2006* i z *Rozporządzeniem (WE) nr 1080/2006*, a w szczególności, że:

- a) zadeklarowane wydatki są zgodne z mającymi zastosowanie zasadami wspólnotowymi i krajowymi oraz zostały poniesione w związku z operacjami wybranymi do finansowania zgodnie z kryteriami mającymi zastosowanie do programu operacyjnego i obowiązującymi zasadami wspólnotowymi i krajowymi, w szczególności:
- zasadami odnoszącymi się do pomocy państwa,
 - zasadami odnoszącymi się do zamówień publicznych,

Instrukcja Wykonawcza Instytucji Zarządzającej
RPO Warmia i Mazury 2007-2013

- zasadami dotyczącymi uzasadnienia zaliczek, w ramach pomocy państwa na mocy art. 87 Traktatu, za pomocą wydatków poniesionych przez Beneficjenta w okresie trzech lat,
 - zasadą, zgodnie z którą nie można składać deklaracji wydatków dotyczących dużych projektów, które nie zostały jeszcze zatwierdzone przez KE.
- b) deklaracja wydatków jest dokładna, wynika z wiarygodnych systemów księgowych i jest poparta dającymi się zweryfikować dowodami,
- c) transakcje będące podstawą wydatków są zgodne z prawem i przepisami, oraz procedurami zawartymi w niniejszej instrukcji,
- d) deklaracja wydatków i wniosek o płatność uwzględniają, w stosownych przypadkach, wszystkie odzyskane kwoty, otrzymane odsetki i dochody pochodzące z operacji finansowanych w ramach programu operacyjnego,
- e) poszczególne wydatki w ramach projektów są rejestrowane na plikach komputerowych i udostępniane na żądanie IC oraz właściwych departamentów KE.

Po zatwierdzeniu Poświadczenia i deklaracji wydatków oraz wniosku o płatność okresową od IZ do IC Pracownik wieloosobowego stanowiska ds. sporządzania zbiorczych wniosków o płatność wysyła do IPOC drogą elektroniczną i pocztową w/w dokument a następnie go archiwizuje.

IZ może składać Poświadczenia i deklaracje wydatków oraz wnioski o płatność okresową od IZ do IC z inną częstotliwością po uzgodnieniu z IC, ale nie rzadziej niż raz na kwartał. Poświadczenia i deklaracje wydatków oraz wnioski o płatność okresową od IZ do IC sporządzane są przy wykorzystywaniu systemu informatycznego.

Jeżeli w wyniku weryfikacji przez IPOC pojawią się wątpliwości co do prawidłowości poniesienia wydatków, IPOC występuje do IZ z prośbą o korektę Poświadczenia i deklaracji wydatków oraz wniosku o płatność okresową od IZ do IC, pismo w/w sprawie jest rejestrowane w sekretariacie ZPRR. Dyrektor/Z-ca Dyrektora ZPRR dekretuje pismo na Kierownika BPiR, a ten dekretuje na Pracownika wieloosobowego stanowiska ds. sporządzania zbiorczych wniosków o płatność BPiR. Pracownik wieloosobowego stanowiska ds. sporządzania zbiorczych wniosków o płatność w BPiR przygotowuje korektę Poświadczenia i deklaracji wydatków oraz wniosku o płatność okresową od IZ do IC, wyłączając wydatek budzący wątpliwości do czasu wyjaśnienia. Wydatek ten, będzie mógł zostać ujęty w kolejnym Poświadczeniu i deklaracji wydatków oraz wniosku o płatność

Instrukcja Wykonawcza Instytucji Zarządzającej
RPO Warmia i Mazury 2007-2013

okresową od IZ do IC, jeżeli IZ przekaże IPOC wystarczające wyjaśnienia i otrzyma informację o wycofaniu zastrzeżeń w odniesieniu do tego wydatku. Następnie korektę Poświadczenia i deklaracji wydatków oraz wniosku o płatność okresową od IZ do IC weryfikuje i parafuje Kierownik BPiR i przekazuje w/w dokument Dyrektorowi/Z-cy Dyrektora ZPRR, który zatwierdza korektę. W następnej kolejności korekta Poświadczenia i deklaracji wydatków oraz wniosku o płatność okresową od IZ do IC przekazywana jest do Skarbnika WWM/Z-cę Dyrektora F, a następnie do zatwierdzenia Członkowi Zarządu WWM. Pracownik wieloosobowego stanowiska ds. sporządzania zbiorczych wniosków o płatność w BPiR wysyła do IPOC zatwierdzony dokument drogą elektroniczną i pocztową. W przypadku wykrycia błędów przez IPOC/IC w Poświadczeniu i deklaracji wydatków oraz we wniosku o płatność okresową od IZ do IC, IZ w ciągu 10 dni roboczych od otrzymania pisma o wykryciu błędów poprawia dokument lub składa wyjaśnienia IPOC. W przypadku gdy wyjaśnienie lub poprawa dokumentu przez IZ wymaga przeprowadzenia bardziej szczegółowych czynności, IZ zwraca się o wydłużenie terminu na poprawienie dokumentu do IPOC. Procedura postępowania w przypadku otrzymania pisma z IPOC w sprawie błędu w Poświadczeniu i deklaracji wydatków oraz wniosku o płatność okresową od IZ do IC jest taka sama jak w przypadku otrzymania pisma o wątpliwościach IPOC, z tą jednak różnicą że obowiązuje 10-dniowy termin złożenia poprawionego dokumentu lub wyjaśnień do IPOC.

6) Procedura sporządzenia prognozy wydatków do Instytucji Certyfikującej

IZ w terminie do 5 kwietnia danego roku przesyła do IC prognozy w PLN obejmujące płatności odpowiadające wkładowi Wspólnoty, jakie zostaną objęte wnioskami o płatność okresową od IZ do IC. Prognozy te są przesyłane do wiadomości IPOC. Prognozy zawierają dane dotyczące danego roku oraz roku kolejnego. Pracownik wieloosobowego stanowiska ds. sporządzania zbiorczych wniosków o płatność w BPiR przygotowuje prognozę wydatków biorąc pod uwagę wydatki ponoszone przez Beneficjentów/IP/IP II jak i przewidywaną datę złożenia przez IC wniosku o płatność okresową do KE. Prognoza na dany rok nie powinna obejmować wydatków Beneficjentów, jakie będą miały miejsce w czwartym kwartale tego roku, gdyż zostaną one ujęte prawdopodobnie w deklaracji do KE w roku następnym. Prognoza na kolejny rok powinna uwzględniać wydatki dokonane przez Beneficjentów w ostatnim kwartale roku poprzedniego. Sporządzenie korekty prognozy:

Instrukcja Wykonawcza Instytucji Zarządzającej
RPO Warmia i Mazury 2007-2013

- a) w przypadku wystąpienia uwag IC odnośnie sporządzonej prognozy wydatków, IZ przesyła IC stosowne informacje, bądź dokonuje korekty prognozy zgodnie z wniesionymi uwagami. Informacje te są przesyłane do wiadomości IPOC,
- b) w przypadku stwierdzenia przez IZ błędów w prognozie dotyczącej wniosków o płatność, IZ niezwłocznie informuje IC o zauważonych błędach i przesyła korektę prognozy wydatków. Informacje te są przesyłane do wiadomości IPOC.

Przygotowana prognoza wydatków przedstawiana jest Kierownikowi BPiR. Kierownik BPiR weryfikuje prognozę i parafuje dokument. Następnie prognozę wydatków weryfikuje i parafuje Dyrektor/Z-ca Dyrektora ZPRR. Zaparafowana przez Dyrektora/Z-cę Dyrektora ZPRR prognoza jest przekazywana Marszałkowi/Osobie Upoważnionej w celu jej zatwierdzenia. Po otrzymaniu zatwierdzonej prognozy Pracownik wieloosobowego stanowiska ds. sporządzania zbiorczych wniosków o płatność w BPiR wysyła do IP drogą elektroniczną i pocztową w/w dokument.

Współpraca IZ z IC/IPOC w przypadku wstrzymania procesu certyfikacji dla programu oraz dotycząca wprowadzania działań naprawczych w celu ponownego uruchomienia procesu certyfikacji:

- a) w przypadku stwierdzenia przez IPOC faktu nierozliczenia kwot nieprawidłowo wydatkowanych i podjęcia decyzji przez IC o wstrzymaniu procesu certyfikacji dla RPO WiM, IZ otrzymuje od IC pismo o wstrzymaniu certyfikacji wraz z informacją o zaistniałych nieprawidłowościach i określeniem działań naprawczych niezbędnych do spełnienia warunków certyfikacji,
- b) IZ w podanym terminie podejmuje działania naprawcze m.in. dokonuje ponownie analizy kwot nieprawidłowo wydatkowanych, uwzględnia uwagi IC/IPOC lub składa stosowne wyjaśnienia,
- c) IZ jest niezwłocznie informowana o wznowieniu certyfikacji wydatków do KE dla danego priorytetu lub programu,
- d) jeżeli IZ nie poinformuje IC/IPOC w wyznaczonym terminie o podjętych działaniach naprawczych bądź podjęte działania są niewystarczające, IC/IPOC sporządza pismo do IZ o dalszym wstrzymaniu certyfikacji, informując o wyznaczonym terminie na podjęcie działań naprawczych i poinformowanie IC.

3.1.1.7 Schemat procesu

Środki przekazywane przez Komisję Europejską gromadzone są na wyodrębnionych rachunkach bankowych, prowadzonych w euro i zarządzanych przez Ministra Finansów. Po przewalutowaniu, przekazywane są w złotych na centralny rachunek dochodów budżetu państwa. Środki przeznaczone na dotacje rozwojowe dla samorządu województwa warmińsko-mazurskiego pełniące rolę Instytucji Zarządzających w ramach RPO WiM na lata 2007-2013 są planowane w części budżetowej, której dysponentem jest Minister Rozwoju Regionalnego, a następnie przekazywane w formie dotacji rozwojowej samorządowi województwa. W przypadku RPO WiM płatności na rzecz beneficjenta dokonywane są przez samorząd Województwa bądź za pośrednictwem Instytucji Pośredniczącej.

Wysokość środków przewidzianych dla samorządów województw i przekazywanych im w formie dotacji rozwojowej nie uwzględnia wydatków ponoszonych przez państwowe jednostki budżetowe.

Środki na realizację RPO przekazywane są odpowiednio na wyodrębniony rachunek bankowy Instytucji Zarządzającej w formie dotacji rozwojowej, na podstawie kontraktu wojewódzkiego (art. 20 ust. 5 ustawy z dnia 6 grudnia 2006 o zasadach prowadzenia polityki rozwoju – Dz.U. Nr 227, poz. 1658 z późn. zm.). Po weryfikacji formalno-merytorycznej i finansowej wniosku o płatność beneficjenta oraz „Poświadczenia i deklaracji wydatków oraz wniosek o płatność okresową od Instytucji Pośredniczącej/IPII do Instytucji Zarządzającej” IZ przekazuje środki na rachunki beneficjentów IZ oraz na rachunek IP/IPII.

Instrukcja Wykonawcza Instytucji Zarządzającej
RPO Warmia i Mazury 2007-2013

Schemat przepływów finansowych w ramach RPO WIM

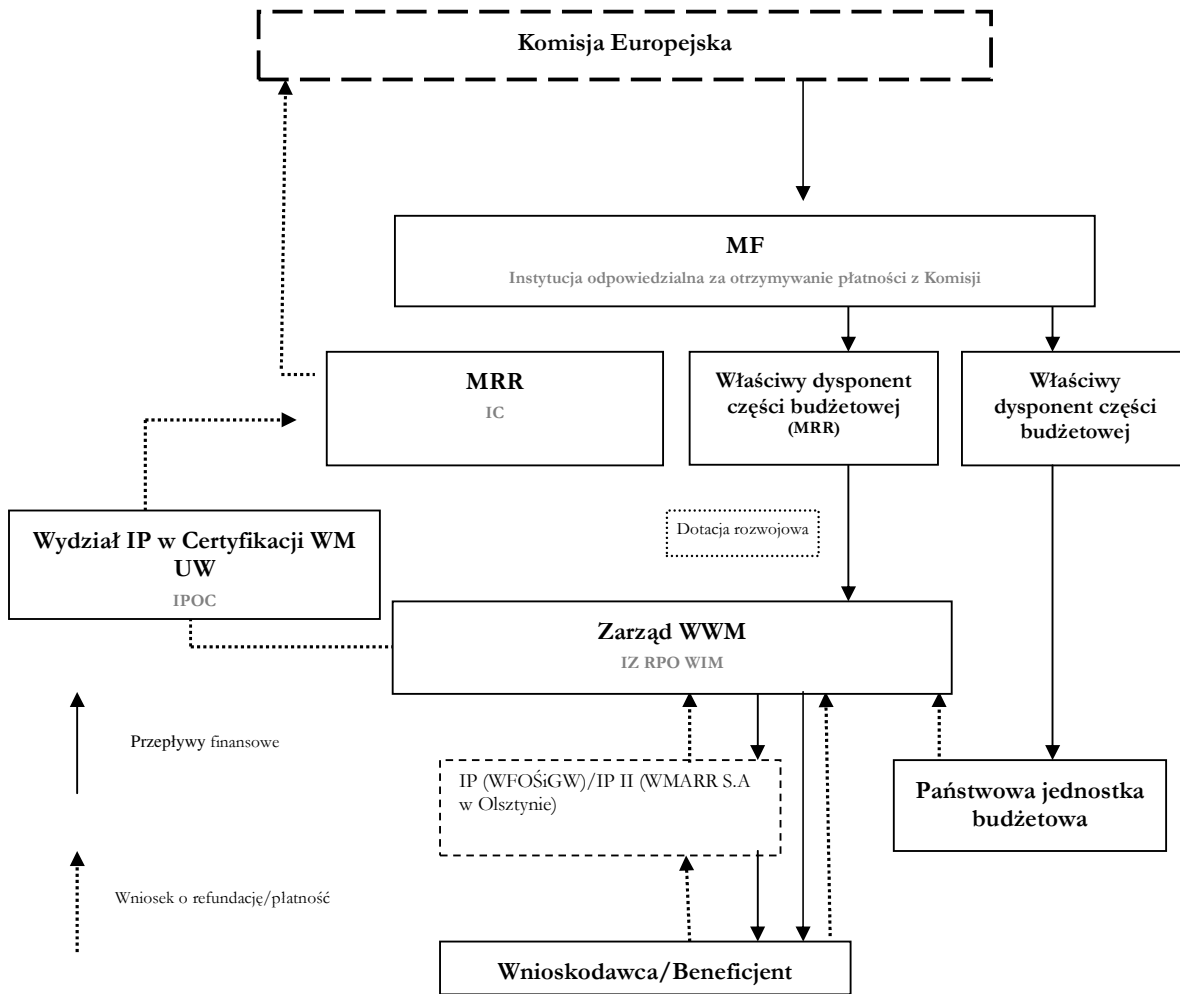

3.1.1.8 Czynniki ryzyka

Lp.	Ryzyko	Waga*	Oczekiwany mechanizm kontroli wewnętrznej
1.	Złożenie wniosku o płatność Beneficjenta przez podmiot nie uprawniony (z którym nie została podpisana umowa)	1	Monitoring statusu wniosku w elektronicznej bazie danych
2.	Błędnie wypełniony wniosek o płatność Beneficjenta (błędy formalne)	2	Lista sprawdzająca oceny formalnej wniosku
3.	Błędne przeprowadzanie oceny formalnej wniosku o płatność Wnoskodawcy/Beneficjenta	1	Przeprowadzenie oceny za pomocą dwóch par oczu
4.	Wniosek o płatność Beneficjenta obejmuje koszty, które są niekwalifikowalne w danym działaniu	2	Lista sprawdzająca oceny formalnej i merytorycznej wniosku

Instrukcja Wykonawcza Instytucji Zarządzającej
RPO Warmia i Mazury 2007-2013

5.	Wniosek o płatność Beneficjenta obejmuje koszty poniesione w okresie niekwalifikowalnym	1	Lista sprawdzająca oceny formalnej i merytorycznej wniosku
6.	Wniosek o płatność Beneficjenta obejmuje wydatki rzeczywiście nie poniesione przez Beneficjenta	2	Kontrola postępu rzeczowego projektu. Kontrola na miejscu.
7.	Do wniosku o płatność Beneficjenta zostały dołączone faktury wykorzystane przy innych wnioskach o refundację (przy działaniach komplementarnych lub z innych Programów)	2	Elektroniczna baza danych na poziomie krajowym
8.	Wniosek o płatność Beneficjenta jest niekompletny	1	Lista sprawdzająca oceny formalnej wniosku
9.	Wniosek o płatność Beneficjenta zawiera błędy rachunkowe	1	Lista sprawdzająca oceny merytorycznej wniosku
10.	Wniosek o płatność Beneficjenta został złożony na kwotę większą niż ta określona w umowie	1	Lista sprawdzająca oceny merytorycznej wniosku
11.	Złożony przez Beneficjenta wniosek o płatność nie zostanie zarejestrowany	1	Monitoring statusu wniosku w elektronicznej bazie danych
12.	Wniosek o płatność Beneficjenta zostanie wielokrotnie zarejestrowany	1	Elektroniczna baza danych
13.	Kwota autoryzowana do wypłaty nie uwzględni wyników kontroli na miejscu lub wyników kontroli merytorycznej	1	Monitoring statusu wniosku w elektronicznej bazie danych, współpraca z BK
14.	Pomoc zostanie wypłacona podmiotowi nieuprawnionemu na podstawie art. 205 Ufp.	1	Dwie pary oczu
15.	Błędna weryfikacja merytoryczna wniosku o płatność Beneficjenta	1	Dwie pary oczu
16.	Płatność dla Beneficjenta zostanie dokonana w gotówce	1	Współpraca z F
17.	Płatność zostanie dokonana wielokrotnie na ten sam wniosek o płatność Beneficjenta	1	Monitoring statusu wniosku w elektronicznej bazie danych – komórka merytoryczna, system księgowy – komórka ds. finansowych
18.	Płatność dla Beneficjenta zostanie dokonana w wysokości innej niż wynikająca ze zweryfikowanego i poprawnie ocenionego wniosku o płatność	2	Monitoring statusu wniosku w elektronicznej bazie danych – komórka merytoryczna, system księgowy – komórka ds. finansowych
19.	Płatność dla Beneficjenta zostanie dokonana pomimo kwot, które Wnioskodawca/ Beneficjent powinien zwrócić, ze względu na niewłaściwe wykorzystanie środków (brak porównania z rejestrem/ księgą	1	Monitoring statusu wniosku w elektronicznej bazie danych – komórka merytoryczna, system księgowy – komórka ds. finansowych

Instrukcja Wykonawcza Instytucji Zarządzającej
RPO Warmia i Mazury 2007-2013

	dłużników) – brak kompensaty		
20.	Płatność zostanie dokonana na inny rachunek bankowy niż ten podany przez Beneficjenta we wniosku o płatność	1	Lista rachunków bankowych, monitorowanie aneksów do umów, dwie pary oczu
21.	Płatność dla Beneficjenta zostanie dokonana w pełnej wysokości wynikającej z umowy, bez potrącenia wypłaconych wcześniej zaliczek	1	Monitoring statusu wniosku w elektronicznej bazie danych – komórka merytoryczna, system księgowy – komórka ds. finansowych, dwie pary oczu
22.	Płatność nie zostanie wypłacona dla Beneficjenta, pomimo pozytywnie zweryfikowanego wniosku o płatność	1	Monitoring statusu wniosku w elektronicznej bazie danych – komórka merytoryczna, Beneficjent
23.	Nie zostaną zaksięgowane wszystkie zobowiązania wynikające z podpisanych z Beneficjentami umów	1	Monitoring statusu wniosku w elektronicznej bazie danych – komórka merytoryczna, system księgowy – komórka ds. finansowych
24.	Zostaną zaksięgowane zobowiązania w wysokości niezgodnej z umową	1	Monitoring statusu wniosku w elektronicznej bazie danych – komórka merytoryczna, system księgowy – komórka ds. finansowych, dwie pary oczu
25.	Dokonane płatności zostaną zaksięgowane w podziale na niewłaściwe działania lub na konta innych Beneficjentów	1	Nadzór nad Pracownikami w komórce ds. finansowych, dwie pary oczu.
26.	Brak zachowania przejrzystej ścieżki audytu	1	Audyt przeprowadzony w oparciu o aktualną mapę procesu
27.	Dokonane płatności zostaną zaksięgowane pod inną datą niż ich faktyczne dokonanie	1	Dwie pary oczu
28.	Brak zweryfikowanych wniosków o płatność w danym okresie i brak podstaw do sporządzenia poświadczenia i deklaracji wydatków oraz wniosku o płatność okresową w systemie miesięcznym	1	Proces weryfikacji wniosków o płatność powinien zostać przeprowadzony bez zbędnej zwłoki przez kompetentnych Pracowników. Pracownicy powinni być poddawani permanentnemu szkoleniu. Powinien zostać stworzony system ułatwiający szybką komunikację z Beneficjentem.
29.	Błędnie wypełnione poświadczenie i deklaracja wydatków oraz wniosek o płatność okresową od IP/IP II do IZ (błędy formalne)	2	Lista sprawdzająca oceny wniosku
30.	Poświadczenie i deklaracja wydatków oraz wniosek o płatność okresową od IP/IP II do IZ obejmuje koszty, które są niekwalifikowane w danym działaniu	2	Współpraca z BK Kontrola sysyemowa

Instrukcja Wykonawcza Instytucji Zarządzającej
RPO Warmia i Mazury 2007-2013

31.	Poświadczenie i deklaracja wydatków oraz wniosek o płatność okresową od IP/IP II do IZ obejmuje koszty poniesione w okresie niekwalifikowalnym	2	Współpraca z BK Kontrola systemowa
32.	Poświadczenie i deklaracja wydatków oraz wniosek o płatność okresową od IP/IP II do IZ obejmuje wydatki rzeczywiście nie poniesione przez Beneficjenta	2	Współpraca z BK Kontrola systemowa
33.	Poświadczenie i deklaracja wydatków oraz wniosek o płatność okresową od IP/IP II do IZ jest niekompletny	1	Lista sprawdzająca oceny wniosku
34.	Poświadczenie i deklaracja wydatków oraz wniosek o płatność okresową od IP/IP II do IZ zawiera błędy rachunkowe	1	Lista sprawdzająca oceny wniosku
35.	Złożone Poświadczenie i deklaracja wydatków oraz wniosek o płatność okresową od IP/IP II do IZ nie zostanie zarejestrowane	1	Monitoring statusu wniosku w elektronicznej bazie danych
36.	Poświadczenie i deklaracja wydatków oraz wniosek o płatność okresową od IP/IP II do IZ zostanie wielokrotnie zarejestrowane	1	Elektroniczna baza danych
37.	Płatność dla IP/IP II zostanie dokonana wielokrotnie na te samo Zestawienie zatwierdzonych wniosków beneficjentów o płatność od IP/IP II do IZ	1	Monitoring statusu wniosku w elektronicznej bazie danych – komórka merytoryczna, system księgowy – komórka ds. finansowych
38.	Płatność dla IP/IP II zostanie dokonana w wysokości innej niż wynikająca ze zweryfikowanego i poprawnie ocenionego Zestawienia zatwierdzonych wniosków beneficjentów o płatność od IP/IP II do IZ	1	Monitoring statusu wniosku w elektronicznej bazie danych – komórka merytoryczna, system księgowy – komórka ds. finansowych
39.	Płatność dla IP/IP II zostanie dokonana pomimo kwot, które Beneficjent powinien zwrócić, ze względu na niewłaściwe wykorzystanie środków (brak porównania z rejestrem/ księgą dłużników) – brak kompensaty	2	Monitoring statusu wniosku w elektronicznej bazie danych – komórka merytoryczna, system księgowy – komórka ds. finansowych
40.	Płatność dla IP/IP II zostanie dokonana na inny rachunek bankowy niż ten podany przez IP/IP II	1	Lista rachunków bankowych, monitorowanie aneksów do umów
41.	Dokonane płatności dla IP/ IP II zostaną zaksięgowane w podziale na	1	Nadzór nad Pracownikami w komórce ds. finansowych

Instrukcja Wykonawcza Instytucji Zarządzającej
RPO Warmia i Mazury 2007-2013

	niewłaściwe działania lub na inne konta		
42.	Brak zachowania przejrzystej ścieżki audytu IP	2	Audyt przeprowadzony w oparciu o aktualną mapę procesu
43.	Zostanie przesłane do IPOC te samo Poświadczenie i deklaracja wydatków oraz wniosek o płatność okresową od IZ do IC	1	Skuteczna rejestracja wychodzących wniosków o płatność, sprawny system informatyczny, dwie pary oczu.
44.	Poświadczenie i deklaracja wydatków oraz wniosek o płatność okresową od IZ do IC w ogóle nie zostanie przesłane do IPOC	1	Skuteczna rejestracja wychodzących wniosków o płatność, sprawny system informatyczny. Rejestr pism wychodzących
45.	Proces certyfikacji jest wydłużony w czasie	2	Proces certyfikacji powinien zostać stworzony w oparciu o zapewnienie prawidłowości transakcji płynące z systemu. System powinien być poddawany regularnej ocenie.
46.	Wydłużenie procedury konkursowej wynikające z procedury realokacji środków RPO WiM	1	Monitoring wykorzystania środków w ramach osi/działań
47.	Brak zgody ministra właściwego do spraw rozwoju regionalnego na realokację środków w ramach RPO WiM	2	Uzasadnienie przez IZ potrzeby realokacji środków

* Ryzyko:

- 1 – niskie
- 2 – średnie
- 3 – wysokie

Rozdział 3.2 Odzyskiwanie kwot

3.2.1 Opisy procesów dotyczących odzyskiwania kwot

3.2.1.1 Przepisy prawne

- 1) Rozporządzenie Rady (WE) nr 1083/2006 z dnia 11 lipca 2006 r. ustanawiające przepisy ogólne dotyczące Europejskiego Funduszu Rozwoju Regionalnego, Europejskiego Funduszu Społecznego oraz Funduszu Spójności i uchylające rozporządzenie (WE) nr 1260/1999, (Dz. U. UE L Nr 210, str. 25, z 31 lipca 2006 r., z późn. zm.);
- 2) Rozporządzenie (WE) nr 1080/2006 Parlamentu Europejskiego i Rady z dnia 5 lipca 2006 r. w sprawie Europejskiego Funduszu Rozwoju Regionalnego i uchylające rozporządzenie (WE) nr 1783/1999, (Dz. U. UE L Nr 210, poz. 1, z 31 lipca 2006 r.);
- 3) Rozporządzenie Komisji Europejskiej (WE) nr 1828/2006 z dnia 8 grudnia 2006 r. ustanawiające szczegółowe zasady wykonania rozporządzenia Rady (WE) nr 1083/2006 ustanawiającego przepisy ogólne dotyczące Europejskiego Funduszu Rozwoju Regionalnego, Europejskiego Funduszu Społecznego oraz Funduszu Spójności oraz rozporządzenia (WE) nr 1080/2006 Parlamentu Europejskiego i Rady w sprawie Europejskiego Funduszu Rozwoju Regionalnego, (Dz. U. UE L Nr 371, str. 1, z 27 grudnia 2006 r., z późn. zm.);
- 4) Ustawa z dnia 6 grudnia 2006 r. o zasadach prowadzenia polityki rozwoju (Dz. U. Nr 227, poz. 1658, z późn. zm.);
- 5) Ustawa z dnia 30 czerwca 2005 r. o finansach publicznych (Dz. U. Nr 249, poz. 2104, z późn. zm.)

3.2.1.2 Wytoczne

- 1) *Wytoczne w zakresie trybu dokonywania płatności i rozliczeń z dnia 24 września 2007 r. (MRR/H/15/(1)/09/2007);*
- 2) *Wytoczne w zakresie warunków certyfikacji oraz przygotowania prognoz wniosków o płatność do Komisji Europejskiej w Programach Operacyjnych w ramach NSRO na lata 2007 – 2013 z dnia 2 lipca 2008 r. (MRR/H/9(2)07/2008);*
- 3) *Wytoczne w zakresie sposobu postępowania w razie wykrycia nieprawidłowości w wykorzystywaniu funduszy strukturalnych i Funduszu Spójności w okresie programowania 2007-2013 z dnia 12 lutego 2008 r. (MRR/H/19(1)02/08).*

3.2.1.3 Wzory dokumentów

- 1) Wzór poświadczenia i deklaracji wydatków oraz wniosek o płatność okresową od IP/IP II do IZ [**Załącznik nr 3.1.5**],
- 2) Wzór poświadczenia i deklaracji wydatków oraz wniosek o płatność okresową od IZ do IPOC dla programów regionalnych [**Załącznik nr 3.1.4**].

3.2.1.4 Uczestnicy procesu

Proces/Instytucja	IPOC	IZ	IP	IP II
odzyskiwanie kwot				

W przedmiotowym procesie uczestniczy IZ (na poziomie Programu) oraz IP (na poziomie Osi priorytetowej), IP II (na poziomie Działania/Poddziałania) i IPOC.

3.2.1.5 Realizacja procesu

- 1) .Przedmiot procesu

IZ ubiega się o zwrot środków od Beneficjenta w przypadku gdy ten wykorzystał otrzymaną dotację, lub jej część niezgodnie z zapisami umowy o dofinansowanie, niezgodnie z przeznaczeniem, z naruszeniem procedur lub pobrał nienależnie lub w nadmiernej wysokości. Fakt ten może zostać stwierdzony między innymi na podstawie weryfikowanego wniosku o płatność okresową przez Pracowników BPiR (wielosobowe stanowisko ds. weryfikacji formalno–merytorycznej wniosków o płatność), Pracownika BM w trakcie weryfikacji części sprawozdawczej wniosku o płatność lub Pracownika BK w trakcie czynności kontrolnych na miejscu. Informacja zostaje przekazana do Pracownika wielosobowego stanowiska ds. odzyskiwania kwot nienależnych BPiR oraz doBK,

w którym przeprowadzana jest procedura kwalifikowania i raportowania nieprawidłowości (procedura opisana w rozdziale 4.3).

- 2) Czynności zmierzające do odzyskania kwot nienależnie pobranych

- a) Projekt w trakcie realizacji

W sytuacji gdy projekt jest w trakcie realizacji, a Pracownicy BPiR stwierdzą nieprawidłowość, są niezwłocznie uruchamiane następujące procedury. Zgodnie z art. 211 ust 4 Ustawy z dnia 30 czerwca 2005 r. o finansach publicznych (Dz. U. Nr 249, poz.

Instrukcja Wykonawcza Instytucji Zarządzającej
RPO Warmia i Mazury 2007-2013

2104, z późn. zm.) podejmowana jest decyzja o pomniejszeniu kolejnej transzy płatności o kwotę przypadającą do zwrotu lub podlegającą zwrotowi przez Beneficjenta. W tym celu Pracownik wieloosobowego stanowiska ds. odzyskiwania kwot nienależnych sporządza projekt decyzji o kwocie przypadającej do zwrotu; terminie, od którego nalicza się odsetki oraz formie spłaty należności. Decyzja ta wymaga weryfikacji i zaparafowania przez Kierownika BPiR, następnie przekazana jest do zatwierdzenia przez Dyrektora/Z-cy Dyrektora ZPRR. Niezależnie od wydania decyzji o zwrocie, przed stwierdzeniem czy zgłoszone naruszenie prawa stanowi nieprawidłowość, instytucja, która zawarła umowę o dofinansowanie projektu może wstrzymać płatności w ramach projektu do czasu ostatecznego wyjaśnienia sprawy, z zastrzeżeniem możliwości wyłączenia z wniosku o płatność zakwestionowanego wydatku i poświadczenia pozostałej wnioskowanej kwoty.

Jeżeli wysokość kwot nieprawidłowo wydatkowanych, a przekazanych na podstawie wcześniej zrealizowanych wniosków Beneficjenta o płatność, jest większa niż kwota, jaką można zatwierdzić do wypłaty w wyniku weryfikacji danego wniosku Beneficjenta o płatność, wówczas Pracownik wieloosobowego stanowiska ds. weryfikacji formalno – merytorycznej wniosków o płatność w BPiR dokonujący weryfikacji wniosku pomniejsza o wspomnianą różnicę kwotę płatności dokonywanej w ramach innego projektu realizowanego przez danego Beneficjenta. W przypadku kiedy Beneficjent nie realizuje innego projektu IZ żąda od Beneficjenta zwrotu kwoty w wysokości odpowiadającej różnicy powyższych kwot.

Beneficjent ma prawo odwołać się od wydanej decyzji o kwocie przypadającej do zwrotu do ministra właściwego do spraw rozwoju regionalnego. Odwołanie wnosi za pośrednictwem IZ jako organu pierwszej instancji.

b) Projekt zakończony

Projekt zakończony również podlega procedurze odzyskiwania kwot nienależnie wypłaconych. W przypadku stwierdzenia nieprawidłowości, o których mowa w pkt 1), IZ niezwłocznie wydaje decyzję o kwocie przypadającej do zwrotu i termin, od którego nalicza odsetki, zgodnie z art. 211 ust 4 Ufp .

Powyższe środki podlegają zwrotowi przez Beneficjenta wraz z odsetkami w wysokości określonej jak dla zaległości podatkowych, liczonymi od dnia przekazania środków na rachunek wskazany przez organ lub jednostkę przekazującą te środki w terminie 14 dni od dnia doręczenia decyzji określającej kwotę przypadającą do zwrotu i termin, od którego nalicza się odsetki, zgodnie z art. 211 ust 1 pkt 3) Ufp.

Instrukcja Wykonawcza Instytucji Zarządzającej
RPO Warmia i Mazury 2007-2013

IZ przygotowuje pismo wzywające Beneficjenta do zapłaty należności na wskazany rachunek w wyznaczonym terminie.

Jeżeli wystąpiło nieprawidłowe wykorzystanie środków powodujące niezrealizowanie pełnego zakresu rzeczowego projektu, określonego w umowie, wówczas wyklucza to prawo otrzymania środków na realizację projektu. Okres wykluczenia rozpoczyna się od dnia kiedy decyzja określająca kwotę przypadającą do zwrotu i termin, od którego nalicza się odsetki stała się ostateczna, zaś kończy się z upływem 3 lat od dnia dokonania zwrotu tych środków. Nie dotyczy to jednak państwowych jednostek budżetowych i JST.

- 3) Nieskuteczność postępowania windykacyjnego
 - a) W przypadku, gdy kwota nieprawidłowo wykorzystanego lub pobranego dofinansowania jest wyższa niż kwota pozostała do refundacji lub nie jest możliwe dokonanie potrącenia, a Beneficjent nie dokonał w wyznaczonym terminie zwrotu, IZ podejmuje czynności zmierzające do odzyskania należnych środków dofinansowania z wykorzystaniem dostępnych środków prawnych, w szczególności zabezpieczenia, oraz dochodzeniu od Beneficjenta zwrotu środków w drodze powództwa cywilnego. Koszty czynności zmierzających do odzyskania nieprawidłowo wykorzystanego dofinansowania obciążają w całości Beneficjenta. Na tym etapie sprawa zostaje przekazana do P.
 - b) W przypadku, gdy organy prowadzące postępowanie windykacyjne stwierdzą, że odzyskanie nieprawidłowo wykorzystanej, nienależnie lub w nadmiernej wysokości pobranej kwoty lub jej części nie jest wykonalne lub prawdopodobne, wówczas informują o tym fakcie instytucję, która zawarła z Beneficjentem umowę o dofinansowanie projektu, w trybie i formie określonej w ramach programu przez IZ.
 - c) IZ przekazuje informacje do IPOC oraz MF-R w sprawozdaniu o nieodzyskanej kwocie oraz powodach, dla których kwota ta powinna zostać pokryta przez Wspólnotę bądź przez Polskę. Sprawozdanie musi obejmować przynajmniej:
 - kopię decyzji o przyznaniu dofinansowania;
 - datę ostatniej płatności na rzecz Beneficjenta;
 - kopię zlecenia windykacji;
 - w przypadku upadłości, kopię dokumentu potwierdzającego niewypłacalność Beneficjenta;
 - krótki opis działań podjętych przez IZ w celu odzyskania przedmiotowej kwoty, ze wskazaniem odnośnych terminów .

Instrukcja Wykonawcza Instytucji Zarządzającej
RPO Warmia i Mazury 2007-2013

- d) Ponadto w terminie 1 miesiąca od zakończenia półrocza ZPRR przesyła do IK NSRO i IK RPO powyższe informacje w formie zbiorczych zestawień, w określonej przez siebie formie, za dane półrocze oraz narastająco.

4) Wykorzystanie i rozliczanie odsetek

Pracownik BPiR prowadzi rejestr odsetek od kwot podlegających procedurze odzyskiwania oraz kwot wycofanych po anulowaniu całości lub części wkładu wspólnotowego dla operacji w podziale na:

- a) **Odsetki karne** – płacone przez Beneficjentów na skutek nieuregulowania zaległości we wskazanym przez właściwe instytucje terminie pomniejszają kwotę wydatków kwalifikowanych wykazanych w poświadczeniach i deklaracjach wydatków oraz wnioskach o płatność sporządzonych przez IP/IP II i IZ.
- b) **Odsetki umowne** – zapłacone przez Beneficjentów w oparciu o przepisy prawa krajowego i naliczone przed upływem wyznaczonego terminu ich zapłaty. Nie pomniejszają kwoty wydatków kwalifikowanych wykazanych w poświadczeniach i deklaracjach wydatków oraz wnioskach o płatność sporządzanych przez IP/IP II oraz IZ.
- c) IZ określa termin spłaty odsetek tak jak w punkcie 2) b).
- d) W przypadku, gdy projekt, w ramach którego Beneficjent zapłacił odsetki umowne bądź umowne i karne został zakończony, odsetki płacone przez Beneficjenta odprowadzane są na rachunek dochodów budżetu państwa.

5) Współpraca IZ z IP/IP II i IPOC w zakresie odzyskiwania kwot

IZ może delegować część zadań związanych z odzyskiwaniem kwot nieprawidłowo wykorzystanych do IP/IP II. Wówczas zadaniem IP/IP II jest przekazywanie do IZ informacji na temat kwot odzyskanych oraz wycofanych razem z deklaracją wydatków oraz wnioskiem o płatność okresową lub każdorazowo na prośbę IZ. Jeżeli odpowiednie pomniejszenie deklaracji wydatków o kwoty odzyskane i odsetki karne od kwot odzyskanych nie zostało dokonane przez IP/IP II, wówczas IZ zwraca się do IP/IP II o dokonanie w/w pomniejszenia deklaracji wydatków.

Natomiast BPiR ZPRR przekazuje do IPOC informację na temat kwot odzyskanych oraz wycofanych razem z deklaracją wydatków oraz wnioskiem o płatność okresową lub każdorazowo na prośbę IPOC. Jeżeli odpowiednie pomniejszenie deklaracji wydatków

Instrukcja Wykonawcza Instytucji Zarządzającej
RPO Warmia i Mazury 2007-2013

o kwoty odzyskane i odsetki karne od kwot odzyskanych nie zostało dokonane przez IZ, wówczas IPOC zwraca się do IZ o dokonanie ww. pomniejszenia deklaracji wydatków. W zakresie odzyskiwania kwot współpracują ze sobą BPiR, BK oraz BM ZPRR.

6) Rejestr obciążeń na projekcie

IZ na podstawie tabeli nr 6 i 7, które są załącznikiem do Poświadczenia i deklaracji wydatków oraz wniosku o płatność okresową od IZ do IPOC, uzupełnia dane w rejestrze obciążeń na projekcie. Rejestr obciążeń na projekcie polega na gromadzeniu informacji na temat kwot podlegających procedurze odzyskiwania i odzyskanych oraz kwot wycofanych po anulowaniu całości lub części wkładu do operacji i przekazywaniu ich do IPOC. Po tym jak decyzja o kwocie przypadającej do zwrotu staje się ostateczna, Pracownik wieloosobowego stanowiska ds. odzyskiwania kwot nienależnych wprowadza dane do systemu KSI 2007-2013. Do rejestru wprowadza się między innymi dane dot. decyzji o odzyskaniu, nr umowy/decyzji o dofinansowaniu, nazwę Beneficjenta,.

Rejestr prowadzony jest w KSI (SIMIK 07-13) na bieżąco w formie elektronicznej. Na tej podstawie KSI (SIMIK 07-13) powinien umożliwiać wygenerowanie tabel nr 6 i 7, filtrowanie danych oraz wgląd poszczególnym instytucjom, w tym IZ do całego rejestru obciążeń na projekcie. W trakcie weryfikacji wniosków o płatność będzie dokonywane sprawdzenie zgodności pomiędzy danymi Beneficjentach zawartymi we wniosku o płatność w wersji papierowej z danymi w rejestrze obciążeń na projekcie w KSI (SIMIK 07-13).

3.2.1.6 Schemat procesu

Instrukcja Wykonawcza Instytucji Zarządzającej
RPO Warmia i Mazury 2007-2013

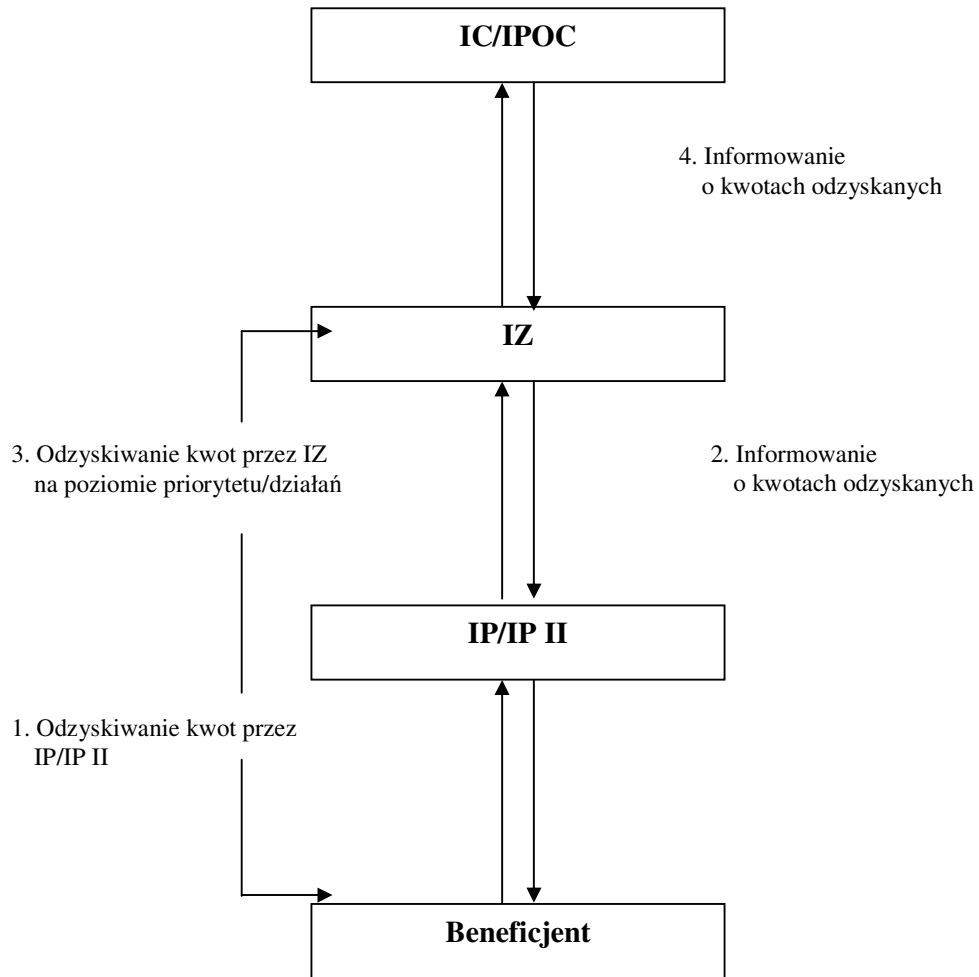

3.2.1.7 Czynniki ryzyka

Lp.	Ryzyko	Waga*	Oczekiwany mechanizm kontroli wewnętrznej
1.	Brak informacji o wysokości kwot do odzyskania, o wysokości kwot odzyskanych	2	Monitoring statusu wniosku w elektronicznej bazie danych
2.	Rozciągnięta w czasie procedura odzyskiwania środków (przedawnienie roszczeń)	1	Monitoring statusu wniosku w elektronicznej bazie danych
3.	Rejestr dłużników jest niekompletny (nie wszystkie stwierdzone kwoty do odzyskania zostaną ujęte w Rejestrze dłużników)	1	Dwie pary oczu
4.	Rejestr dłużników nie zawiera wszystkich niezbędnych informacji o kwotach do odzyskania	1	Dwie pary oczu

Instrukcja Wykonawcza Instytucji Zarządzającej
RPO Warmia i Mazury 2007-2013

Lp.	Ryzyko	Waga*	Oczekiwany mechanizm kontroli wewnętrznej
5.	Niewykorzystywanie środków odzyskanych na realizację Programu	2	Współpraca z BP i BM
6.	Brak procedur postępowania w przypadku stwierdzenia kwot nieprawidłowo wypłaconych	1	Procedura odzyskiwania kwot nieprawidłowo wypłaconych
7.	Nieterminowy zwrot środków przez Beneficjenta	1	Współpraca i przeprowadzona windykacja z F i P
8.	Niezastosowanie sankcji wobec nierzetelnych Beneficjentów	1	Współpraca z BP i F

* Ryzyko:

- 1 – niskie
- 2 – średnie
- 3 – wysokie

CZĘŚĆ CZWARTA

Rozdział 4.1 Kontrola realizowana przez BK ZPRR

4.1.1 Opis procesów dotyczących kontroli realizowanych przez BK ZPRR

4.1.1.1 Przepisy prawne

- 1) Dyrektywa 2004/18/WE Parlamentu Europejskiego i Rady z dnia 31 marca 2004 r. w sprawie koordynacji procedur udzielenia zamówień publicznych na roboty budowlane, dostawy i usługi (Dz. U. UE L Nr 134, poz. 114, z 30 kwietnia 2004 r. z późn. zm.),
- 2) Dyrektywa 2004/17/WE Parlamentu Europejskiego i Rady z dnia 31 marca 2004 r. koordynującej procedury udzielania zamówień przez podmioty działające w sektorach gospodarki wodnej, energetyki, transportu i usług pocztowych (Dz. U. UE L Nr 134, poz. 1, z 30 kwietnia 2004 r. z późn. zm.),
- 3) Dyrektywa Rady 89/665/EWG z dnia 21 grudnia 1989 r. w sprawie koordynacji przepisów ustawowych, wykonawczych i administracyjnych odnoszących się do stosowania procedur odwoławczych w zakresie udzielania zamówień publicznych na dostawy i roboty budowlane (Dz. U. UE L Nr 395, poz. 33, z 30 grudnia 1989),
- 4) Dyrektywa Rady 92/13/EWG z dnia 25 lutego 1992 r. koordynująca przepisy ustawowe, wykonawcze i administracyjne odnoszące się do stosowania przepisów wspólnotowych w procedurach zamówień publicznych podmiotów działających w sektorach gospodarki wodnej, energetyki, transportu i telekomunikacji (Dz. U. UE L Nr 76, poz. 14, z 23 marca 1992),
- 5) Dyrektywa Komisji 2005/51/WE z dnia 7 września 2005 r. zmieniająca załącznik XX do dyrektywy 2004/17/WE i załącznik VIII do dyrektywy 2004/18/WE Parlamentu Europejskiego i Rady w sprawie zamówień publicznych (Dz. U. UE L Nr 257 poz. 127 z 1 października 2005),
- 6) Rozporządzenie Komisji (WE) nr 1422/2007 z dnia 4 grudnia 2007 r. zmieniające dyrektywy 2004/17/WE i 2004/18/WE Parlamentu Europejskiego i Rady w odniesieniu do progów obowiązujących w zakresie procedur udzielania zamówień (Dz. U. UE L Nr 317, poz. 34, z 5 grudnia 2007),
- 7) Rozporządzenie Komisji (WE) nr 1564/2005 z dnia 7 września 2005 r. ustanawiające standardowe formularze do publikacji ogłoszeń w ramach procedur zamówień publicznych zgodnie z dyrektywami 2004/17/WE i 2004/18/WE Parlamentu

Instrukcja Wykonawcza Instytucji Zarządzającej
RPO Warmia i Mazury 2007-2013

- Europejskiego i Rady (Dz. U. UE L Nr 257, poz. 1, z 1 października 2005 r. z późn.zm.),
- 8) Decyzja Komisji z dnia 7 stycznia 2005 r. dotycząca szczegółowych zasad stosowania procedury przewidzianej w art. 30 dyrektywy 2004/17/WE Parlamentu Europejskiego i Rady w sprawie koordynacji procedur udzielania zamówień publicznych w sektorach gospodarki wodnej, energetyki, transportu i usług pocztowych (Dz. U. UE L 7, z 11 stycznia 2005, str. 7),
 - 9) Rozporządzenie Rady (WE) nr 1083/2006 z dnia 11 lipca 2006 r. ustanawiające przepisy ogólne dotyczące Europejskiego Funduszu Rozwoju Regionalnego, Europejskiego Funduszu Społecznego oraz Funduszu Spójności i uchylające Rozporządzenie (WE) Nr 1260/1999 (Dz. U. UE L Nr 210, poz. 25, z 31 lipca 2006 r. z późn. zm.),
 - 10) Rozporządzenie Komisji Europejskiej (WE) nr 1828/2006 z dnia 8 grudnia 2006 r. ustanawiające szczegółowe zasady wykonania Rozporządzenia Rady (WE) nr 1083/2006 (art. 12-26), ustanawiającego przepisy ogólne dotyczące Europejskiego Funduszu Rozwoju Regionalnego, Europejskiego Funduszu Społecznego oraz Funduszu Spójności Europejskiego Funduszu Społecznego oraz Funduszu Spójności i uchylające Rozporządzenie (WE) Nr 1260/1999 (Dz. U. UE L Nr 371, poz. 1, z 27 grudnia 2006 r., z późn. zm.),
 - 11) Ustawa z dnia 6 grudnia 2006 r. o zasadach prowadzenia polityki rozwoju (Dz. U. Nr 227, poz. 1658, z późn. zm.),

4.1.1.2 Wytyczne

- 1) *Wytyczne w zakresie procesu kontroli w ramach obowiązków Instytucji Zarządzającej Programem Operacyjnym z dnia 04 lipca 2007 r. (MRR/H/10(1)07/2007),*
- 2) *Wymierzanie korekt finansowych za naruszenia prawa zamówień publicznych związane z realizacją projektów współfinansowanych ze środków funduszy UE (pismo znak DPW-IV-079-32-GB/08, L.dz.509w),*
- 3) *Wytyczne w zakresie warunków certyfikacji oraz przygotowania prognoz i wniosków o płatność do Komisji Europejskiej w Programach Operacyjnych w ramach Narodowych Strategicznych Ram Odniesienia na lata 2007-2013 (MRR/H/9(1)07/2007).*

4.1.1.3 Wzory dokumentów

- 1) Wzór *Rocznego planu kontroli* [**Załącznik nr 4.1.1**],
- 2) Wzór sprawozdania z realizacji *Rocznego planu kontroli* [**Załącznik nr 4.1.2**],
- 3) Wzór listy sprawdzającej do weryfikacji *Rocznego planu kontroli* IP/IP II [**Załącznik nr 4.1.3**],
- 4) Wzór upoważnienia do przeprowadzenia kontroli systemu zarządzania i kontroli IP/IP II [**Załącznik nr 4.1.4**],
- 5) Wzór programu kontroli systemu zarządzania i kontroli IP/IP II [**Załącznik nr 4.1.5**],
- 6) Wzór listy sprawdzającej - kontrola systemu zarządzania i kontroli IP/IP II [**Załącznik nr 4.1.6**],
- 7) Wzór pisma informującego o kontroli systemu zarządzania i kontroli IP/IP II [**Załącznik nr 4.1.7**],
- 8) Wzór informacji pokontrolnej z kontroli systemu zarządzania i kontroli IP/IP II [**Załącznik nr 4.1.8**],
- 9) Wzór pisma przewodniego do informacji pokontrolnej z kontroli systemu zarządzania i kontroli IP/IP II [**Załącznik nr 4.1.9**],
- 10) Wzór pisma z zaleceniami pokontrolnymi do kontroli systemu zarządzania i kontroli IP/IP II [**Załącznik nr 4.1.10**],
- 11) Wzór pisma informującego Beneficjenta o kontroli na miejscu realizacji projektu [**Załącznik nr 4.1.11**],
- 12) Wzór upoważnienia do przeprowadzenia kontroli na miejscu realizacji projektu [**Załącznik nr 4.1.12**],
- 13) Wzór programu kontroli na miejscu realizacji projektu [**Załącznik nr 4.1.13**],
- 14) Wzór listy sprawdzającej - kontrola na miejscu realizacji projektu [**Załącznik nr 4.1.14**],
- 15) Wzór informacji wewnętrznej nt. przedmiotu i podmiotu kontroli przekazywana przez BP [**Załącznik nr 4.1.15**],
- 16) Wzór informacji wewnętrznej nt. przedmiotu i podmiotu kontroli przekazywana przez BPiR [**Załącznik nr 4.1.16**],
- 17) Wzór informacji wewnętrznej nt. przedmiotu i podmiotu kontroli przekazywana przez BM [**Załącznik nr 4.1.17**],
- 18) Wzór dokumentu potwierdzającego odbiór/zwrot dokumentów pobranych na potrzeby przeprowadzenia kontroli [**Załącznik nr 4.1.18**],

Instrukcja Wykonawcza Instytucji Zarządzającej
RPO Warmia i Mazury 2007-2013

- 19) Wzór informacji pokontrolnej z kontroli na miejscu realizacji projektu
[Załącznik nr 4.1.19],
- 20) Wzór pisma przewodniego do informacji pokontrolnej z kontroli na miejscu realizacji projektu [Załącznik nr 4.1.20],
- 21) Wzór pisma z zaleceniami pokontrolnymi do kontroli na miejscu realizacji projektu
[Załącznik nr 4.1.21],
- 22) Wzór listy sprawdzającej - kontrola prawidłowości stosowania ustawy PZP
[Załącznik nr 4.1.22],
- 23) Wzór listy sprawdzającej – kontrola zamówień zwolnionych ze stosowania ustawy PZP na podstawie art. 4 pkt 8 ustawy [Załącznik nr 4.1.23],
- 24) Wzór deklaracji bezstronności członka Zespołu Kontrolującego
[Załącznik nr 4.1.24],
- 25) Katalog naruszeń ustawy PZP [Załącznik nr 4.1.25],
- 26) Wzór protokołu przyjęcia ustnych wyjaśnień [Załącznik nr 4.1.26],
- 27) Wzór rejestru przeprowadzonych kontroli [Załącznik nr 4.1.27].

4.1.1.4 Uczestnicy procesu

Proces/Instytucja	IA	IZ	IP	IP II
Kontrole systemów zarządzania i kontroli				
Kontrole na miejscu realizacji projektu				

W przedmiotowym procesie uczestniczy IA, IZ (na poziomie Programu) oraz IP (na poziomie Osi priorytetowej) i IP II (na poziomie /Działania/Poddziałania).

IZ przekazuje wyniki kontroli systemowej do IPOC, natomiast w ramach kontroli na miejscu realizacji projektów wyniki kontroli przekazywane są w sytuacji stwierdzenia podczas kontroli nieprawidłowości skutkujących zmniejszeniem wartości dofinansowania projektu/zwrotem środków/rozwiązaniem umowy.

4.1.1.5 Realizacja procesu

W ramach procesów realizowanych przez BK przewiduje się następujące kontrole:

- na miejscu (w tym w trakcie i/lub na zakończenie realizacji projektu - planowe oraz kontrole doraźne w trakcie trwania realizacji projektu - nie zaplanowane w *Rocznym planie kontroli*),
- systemu zarządzania i kontroli IP/IP II.

4.1.1.5.1 Roczny plan kontroli

- 1) *Roczny plan kontroli* [Załącznik nr 4.1.1], zawiera w szczególności:
 - opis uwarunkowań prowadzenia procesu kontroli w danym roku,
 - układ chronologiczny i tematyczny kontroli w ciągu roku,
 - założenia co do zasad kontroli projektów w programie w danym roku.
- 2) Kontrola realizacji RPO WiM odbywa się w oparciu o *Roczny plan kontroli* sporządzany przez IZ, a następnie zatwierdzany przez Zarząd WWM.

Sporządzanie Roczno planu kontroli

- 1) Dwóch pracowników wieloosobowego stanowiska ds. kontroli projektów wyznaczonych przez Kierownika BK po uzyskaniu informacji z BP, BPiR i BM przygotowuje *Roczny plan kontroli* obejmujący kontrole na miejscu realizacji projektów oraz kontrole systemu zarządzania i kontroli IP/IP II.
- 2) Sporządzony *Roczny plan kontroli* jest następnie weryfikowany przez Kierownika BK.
- 3) *Roczny plan kontroli* podlega akceptacji Dyrektora/Z-cy Dyrektora ZPRR.
- 4) *Roczny plan kontroli* zatwierdzany jest przez Zarząd WWM.
- 5) *Roczny plan kontroli* sporządzany jest w terminie do dnia **15 października** roku poprzedzającego rok, na który został sporządzony plan.
- 6) *Roczny plan kontroli* zatwierdzany jest przez Zarząd WWM w formie Uchwały nie później niż do dnia **31 października** roku poprzedzającego rok, którego dotyczy plan.
- 7) Wyznaczony przez Kierownika BK pracownik wieloosobowego stanowiska ds. kontroli projektów sporządza pismo przekazujące zatwierdzony przez Zarząd WWM *Roczny plan kontroli* do IK RPO.
- 8) Pismo jest następnie akceptowane przez Kierownika BK i zatwierdzane przez Dyrektora/Z-cę Dyrektora ZPRR.
- .
- 9) Wyznaczony przez Kierownika BK pracownik wieloosobowego stanowiska ds. kontroli projektów przekazuje pismo wraz z *Rocznym planem kontroli* do IK RPO w wersji papierowej oraz elektronicznej do dnia **15 listopada** roku poprzedzającego rok, którego dotyczy plan.
- 10) IK RPO przekazuje na piśmie do IZ informację o akceptacji *Roczno planu kontroli*.

Instrukcja Wykonawcza Instytucji Zarządzającej
RPO Warmia i Mazury 2007-2013

- 11) W przypadku przedstawienia zaleceń przez IK RPO, *Roczny plan kontroli* podlega modyfikacji i ponownej procedurze zatwierdzania w terminie określonym przez IK RPO.
- 12) Wyznaczony przez Kierownika BK pracownik wieloosobowego stanowiska ds. kontroli projektów sporządza pismo do IK NSRO, IC i IPOC przekazujące zatwierdzony przez IK RPO *Roczny plan kontroli*.
- 13) Pismo jest następnie weryfikowane przez Kierownika BK.
- 14) Pismo zatwierdza Dyrektor/Z-ca Dyrektora ZPRR.
- 15) Zatwierdzony *Roczny plan kontroli* przekazywany jest niezwłocznie do IK NSRO, IC i IPOC.
- 16) Zatwierdzony *Roczny plan kontroli* jest wykorzystywany wyłącznie do użytku służbowego. Przechowywany jest w siedzibie IZ w BK ZPRR.
- 17) Za terminowe zatwierdzenie i wykonanie *Rocznego planu kontroli* odpowiedzialny jest Dyrektor/Z-ca Dyrektora ZPRR.

Aktualizacja *Rocznego planu kontroli*

- 1) Aktualizacja *Rocznego planu kontroli* przeprowadzana jest m.in. w przypadkach znacznych przesunięć terminów zakończenia realizacji rzeczowej i finansowej projektów mających wpływ na terminy planowanych kontroli, dookreślenie dokładnej daty przeprowadzenia kontroli i ujęcia dodatkowych kontroli na zakończenie realizacji projektów, które nie zostały wcześniej ujęte, ze względu na nie podpisanie *Umowy o dofinansowanie projektu*. Niniejsza aktualizacja jest sporządzana zgodnie z informacjami uzyskanymi z BP, BPiR, BM.
- 2) Aktualizacji *Rocznego planu kontroli* dokonuje pracownik wieloosobowego stanowiska ds. kontroli projektów wyznaczony przez Kierownika BK.
- 3) Aktualizację *Rocznego planu kontroli* po weryfikacji przez Kierownika BK oraz akceptacji Dyrektora/Z-cy Dyrektora ZPRR zatwierdza Zarząd WWM w formie Uchwały.
- 4) Aktualizacja *Rocznego planu kontroli* nie wymaga ponownej akceptacji IK RPO.
- 5) Zaktualizowany *Roczny plan kontroli* przekazywany jest do wiadomości do IK RPO, IK NSRO, IC i IPOC.

Sporządzenie sprawozdania z realizacji *Rocznego planu kontroli*

- 1) O zmianach w sposobie realizacji *Rocznego planu kontroli*, takich jak np: przesunięcia terminów kontroli, rozszerzenie o dodatkowe (wcześniej nieujęte) kontrole instytucja kontrolująca informuje IK RPO w sprawozdaniu rocznym z realizacji *Rocznego planu kontroli* [**Załącznik nr 4.1.2**].
- 2) Pracownik wieloosobowego stanowiska ds. kontroli projektów sporządza sprawozdanie roczne z realizacji *Rocznego planu kontroli*.
- 3) Sprawozdanie roczne z realizacji *Rocznego planu kontroli* jest następnie weryfikowane przez Kierownika BK.
- 4) Sprawozdanie roczne z realizacji *Rocznego planu kontroli* podlega akceptacji Dyrektora/Z-cy Dyrektora ZPRR.
- 5) Sprawozdanie z realizacji *Rocznego planu kontroli* zatwierdzone jest przez jednego z członków Zarządu WWM lub osobę upoważnioną.
- 6) Pracownik wieloosobowego stanowiska ds. kontroli projektów przygotowuje pismo do IK RPO przekazujące zatwierdzone sprawozdanie z realizacji *Rocznego planu kontroli*.
- 7) Pismo podlega weryfikacji przez Kierownika BK, a następnie jest zatwierdzone przez Dyrektora/Z-cę Dyrektora ZPRR.
- 8) Zatwierdzone sprawozdanie z realizacji *Rocznego planu kontroli* pracownik wieloosobowego stanowiska ds. kontroli projektów przesyła do IK RPO w formie papierowej i elektronicznej na żądanie IK RPO oraz przekazuje do BM.

Weryfikacja *Rocznych planów kontroli IP/IP II*

- 1) IP/IP II przedstawiają *Roczny plan kontroli* do akceptacji IZ, w terminie **do dnia 10 października** roku poprzedzającego rok, którego dotyczy plan.
- 2) Weryfikację przedstawionego *Rocznego planu kontroli IP/IP II* przeprowadza pracownik wieloosobowego stanowiska ds. kontroli systemowych w terminie do **3 dni roboczych**, na podstawie listy sprawdzającej [**Załącznik nr 4.1.3**].
- 3) W przypadku uznania konieczności zmian w *Rocznym planie kontroli* przedstawionym przez IP/IP II, pracownik wieloosobowego stanowiska ds. kontroli systemowych niezwłocznie przygotowuje pismo do IP/IP II z prośbą o dokonanie zmian, zgodnie z zawartymi w piśmie wskazówkami, w wyznaczonym terminie **do 3 dni roboczych**.
- 4) W/w pismo jest weryfikowane przez Kierownika BK, a następnie niezwłocznie zatwierdzone przez Dyrektora/Z-cę Dyrektora ZPRR. Podpisane przez Dyrektora/Z-cę

Instrukcja Wykonawcza Instytucji Zarządzającej
RPO Warmia i Mazury 2007-2013

Dyrektora ZPRR pismo przesyłane jest niezwłocznie do IP/IP II faksem/drogą pocztową/drogą elektroniczną.

- 5) W przypadku braku uwag do *Rocznego planu kontroli IP/IP II* ze strony IZ w terminie **do 31 października** Dyrektor/Z-ca Dyrektora ZPRR zatwierdza niniejszy plan.
- 6) IZ niezwłocznie informuje na piśmie IP/IP II o tym fakcie.
- 7) Wyznaczony przez Kierownika BK pracownik wieloosobowego stanowiska ds. kontroli systemowych sporządza pismo, które jest weryfikowane przez Kierownika BK.
- 8) Pismo do IP/IP II informujące o zatwierdzeniu *Rocznego planu kontroli* podlega zatwierdzeniu przez Dyrektora/Z-cę Dyrektora ZPRR.
- 9) IZ przesyła zatwierdzone *Roczne plany kontroli IP/IP II* w wersji papierowej i elektronicznej w terminie do dnia 15 listopada roku poprzedzającego rok, na który sporządzone są plany, do IK RPO.
- 10) IK RPO przekazuje na piśmie do IZ informację o akceptacji *Rocznego planu kontroli IP/IP II*.
- 11) W przypadku przedstawienia zaleceń przez IK RPO, *Roczny plan kontroli* podlega modyfikacji i ponownej procedurze zatwierdzania w terminie określonym przez IK RPO.
- 12) Zatwierdzony *Roczny plan kontroli IP/IP II* przekazywany jest niezwłocznie do IK NSRO, IC i IPOC.

Sprawozdania z realizacji *Rocznych planów kontroli IP/IP II*

- 1) O zmianach w sposobie realizacji *Rocznego planu kontroli IP/IP II*, takich jak np: przesunięcia terminów kontroli, rozszerzenie o dodatkowe (wcześniej nieujęte) kontrole IP/IP II informuje IZ w sprawozdaniu z realizacji *Rocznego planu kontroli*.
- 2) Zatwierdzone sprawozdanie z realizacji *Rocznego planu kontroli IP/IP II* przekazuje do ZPRR w formie papierowej i elektronicznej w terminie do dnia **30 stycznia** roku następnego.
- 3) Pracownik wieloosobowego stanowiska ds. kontroli systemowych dokonuje analizy sprawozdania z realizacji *Rocznego planu kontroli IP/IP II* w postaci notatki służbowej.
- 4) Kierownik BK akceptuje analizę sprawozdania z realizacji *Rocznego planu kontroli IP/IP II*.

Instrukcja Wykonawcza Instytucji Zarządzającej
RPO Warmia i Mazury 2007-2013

- 5) Dyrektor/Z-ca Dyrektora ZPRR na podstawie sporządzonej analizy zatwierdza sprawozdanie z realizacji *Rocznego planu kontroli IP/IP II*.
- 6) IZ niezwłocznie informuje na piśmie IP/IP II o tym fakcie.
- 7) Wyznaczony przez Kierownika BK pracownik wieloosobowego stanowiska ds. kontroli projektów systemowych sporządza pismo, które jest weryfikowane przez Kierownika BK.
- 8) Pismo do IP/IP II informujące o zatwierdzeniu sprawozdania z realizacji *Rocznego planu kontroli IP/IP II* podlega zatwierdzeniu przez Dyrektora/Z-cę Dyrektora ZPRR.
- 9) W przypadku uznania konieczności wprowadzenia zmian w sprawozdaniu z realizacji *Rocznego planu kontroli* przedstawionym przez IP/IP II, pracownik wieloosobowego stanowiska ds. kontroli systemowych niezwłocznie przygotowuje pismo do IP/IP II z prośbą o dokonanie zmian, zgodnie z zawartymi w piśmie wskazówkami, w terminie **do 3 dni roboczych**.
- 10) W/w pismo jest weryfikowane przez Kierownika BK, a następnie niezwłocznie zatwierdzone przez Dyrektora/Z-cę Dyrektora ZPRR i przesyłane jest niezwłocznie do IP/IP II faksem/drogą pocztową/drogą elektroniczną.
- 11) W przypadku stwierdzenia, iż IP/IP II nie wywiązuje się ze swoich zadań w zakresie kontroli wyznaczony przez Kierownika BK pracownik wieloosobowego stanowiska ds. kontroli projektów systemowych sporządza notatkę służbową, która podlega akceptacji Kierownika BK i jest przedkładana do wiadomości Dyrektora/Z-cy Dyrektora ZPRR.
- 12) Marszałek WWM lub osoba przez niego upoważniona podejmuje decyzję o potrzebie podjęcia działań w zakresie kontroli doraźnych opisanych w dalszej części IW.

4.1.1.5.2 Kontrole systemu zarządzania i kontroli IP/IP II

IZ przynajmniej raz w roku, zgodnie z *Rocznym planem kontroli*, przeprowadza kontrolę systemu zarządzania i kontroli IP/IP II, którym Samorząd WWM powierzył realizację niektórych działań w ramach RPO WiM. W uzasadnionym przypadku *Roczny plan kontroli* może ulec zmianie w postaci przesunięcia terminu planowanej kontroli, jednakże kontrola zaplanowana na dany rok musi zostać przeprowadzona.

W ramach przeprowadzonej kontroli systemu zarządzania i kontroli IZ kompleksowo sprawdza pod względem prawidłowości wdrażania, zarządzania, monitorowania i kontroli istniejące procedury IP/IP II.

Kontrola systemu zarządzania i kontroli obejmuje m.in. następujące elementy:

- 1) funkcjonowanie struktury organizacyjnej IP/IP II związanej z realizacją działań w ramach RPO WiM,
- 2) obowiązujące procedury IP/IP II oraz ich przestrzeganie,
- 3) realizację zadań IP/IP II związanych z RPO WiM zgodnie z obowiązującymi przepisami prawa krajowego i wspólnotowego, odpowiednimi dokumentami określającymi kompetencje i ich zakres, zapisami Porozumienia/Umowy m.in.:
 - a) zadania w zakresie naboru, oceny formalnej, merytorycznej i strategicznej *Wniosków o dofinansowanie projektu*,
 - b) zadania w zakresie sporządzania, zawierania i podpisywania *Umów o dofinansowanie projektu/Aneksów do Umów o dofinansowanie projektu*,
 - c) zadania w zakresie informacji i promocji,
 - d) zadania w zakresie raportowania nieprawidłowości,
 - e) zadania w zakresie sprawozdawczości i monitoringu,
 - f) zadania w zakresie udzielania pomocy publicznej,
 - g) zadania w zakresie archiwizacji dokumentów,
 - h) obowiązki IP/IP w zakresie kontroli projektów na miejscu realizacji projektu,
 - i) zadania w zakresie weryfikacji wydatków i potwierdzania płatności oraz przepływów i rozliczeń finansowych,
 - j) zadania w zakresie przestrzegania horyzontalnych polityk wspólnotowych,

Wszystkie wystawione upoważnienia do przeprowadzenia kontroli ewidencjonowane są w *Ewidencji upoważnień do kontroli*.

Typy prowadzenia kontroli

W ramach kontroli systemu zarządzania i kontroli IP/IP II, IZ prowadzi kontrole planowe zgodnie z zatwierdzonym *Rocznym planem kontroli* oraz kontrole doraźne.

Kontrole planowe systemu zarządzania i kontroli

- a) Kontrole planowe systemu zarządzania i kontroli IP/IP II zostały ujęte w *Rocznym planie kontroli* dla RPO WiM. Kontrola planowa winna być przeprowadzona przynajmniej raz do roku w IP/IP II.
- b) W uzasadnionych przypadkach *Roczny plan kontroli* może ulec zmianie. Zmiany te obejmują przesunięcie terminu planowanej kontroli. Przesunięcie terminu planowanej kontroli nie zwalnia IZ z przeprowadzenia zaplanowanej na dany rok kontroli systemu zarządzania i kontroli IP/IP II, która musi zostać przeprowadzona.

Kontrole doraźne systemu zarządzania i kontroli

- 1) Kontrole doraźne systemu zarządzania i kontroli IP/IP II to kontrole wykonywane poza *Rocznym planem kontroli*.
- 2) Kontrole doraźne systemu zarządzania i kontroli IP/IP II podejmowane są w przypadku:
 - a) wystąpienia lub uzasadnionego podejrzenia wystąpienia nieprawidłowości w funkcjonowaniu systemu zarządzania i kontroli IP/IP II,
 - b) stwierdzenia nieprawidłowości u Beneficjentów (realizujących projekty w ramach działań realizowanych przez IP/IP II).
- 3) Ponadto kontrola doraźna może zostać przeprowadzona również w celu sprawdzenia zastosowania się podmiotu kontrolowanego do zaleceń przedstawionych przez IZ.
- 4) Celem tej kontroli jest przede wszystkim podniesienie efektywności i prawidłowości realizacji powierzonych zadań w ramach RPO WiM.
- 5) Przeprowadzenie kontroli doraźnej systemu zarządzania i kontroli IP/IP II nie zwalnia z obowiązku przeprowadzenia w danym roku kalendarzowym kontroli planowej ujętej w *Rocznym planie kontroli*.
- 6) Osobą podejmującą decyzję o przeprowadzeniu kontroli doraźnej systemu zarządzania i kontroli IP/IP II jest Marszałek WWM lub osoba przez niego upoważniona.
- 7) IP/IP II informowana jest o przeprowadzeniu kontroli doraźnej przynajmniej na **1 dzień** przed rozpoczęciem czynności kontrolnych.

- 8) Przygotowanie i przeprowadzanie kontroli doraźnej systemu zarządzania i kontroli odbywa się zgodnie z procedurą przeprowadzania planowanej kontroli systemu zarządzania i kontroli.

Podejmowanie decyzji o przeprowadzeniu kontroli doraźnej

- 1) W wyniku uzyskania informacji o wystąpieniu lub uzasadnionym podejrzeniu wystąpienia nieprawidłowości systemowej w IP/IP II (*dotyczy również zgłaszania nieprawidłowości przez inne komórki ZPRR*) lub stwierdzenia nieprawidłowości funkcjonowania systemu wdrażania RPO WiM w IP/IP II, pracownik wieloosobowego stanowiska ds. kontroli systemowej przygotowuje notatkę służbową z informacją o wystąpieniu lub uzasadnionym podejrzeniu wystąpienia nieprawidłowości systemowej lub stwierdzenia niesprawności funkcjonowania systemu wdrażania RPO WiM w IP/IP II.
- 2) Notatka służbowa jest weryfikowana przez Kierownika BK, a następnie przekazywana do akceptacji Dyrektorowi/Z-cy Dyrektora ZPRR.
- 3) Zaakceptowana przez Dyrektora/Z-cę Dyrektora ZPRR notatka zostaje przekazana do zatwierdzenia przez Marszałka WWM lub osobę przez niego upoważnioną, który/a podejmuje decyzję o przeprowadzeniu kontroli systemu zarządzania i kontroli w trybie doraźnym.
- 4) Pracownik wieloosobowego stanowiska ds. kontroli systemowej sporządza pismo informujące IP/IP II o przeprowadzeniu kontroli doraźnej systemu zarządzania i kontroli.
- 5) Kierownik BK weryfikuje pismo, a następnie przekazuje do akceptacji Dyrektorowi/Z-cy Dyrektora ZPRR.
- 6) Zaakceptowane przez Dyrektora/Z-cę Dyrektora ZPRR pismo zostaje przekazane do zatwierdzenia przez jednego z członków Zarządu WWM lub osobę przez niego upoważnioną.
- 7) Zatwierdzone pismo informujące o przeprowadzeniu kontroli systemu zarządzania i kontroli w trybie doraźnym jest przekazywane z wyprzedzeniem przynajmniej **1 dnia roboczego** do IP/IP II.

Powołanie Zespołu Kontrolującego

- 1) Kierownik BK przedstawia propozycję składu Zespołu Kontrolującego.
- 2) Skład Zespołu Kontrolującego podlega akceptacji Dyrektora/Z-cy Dyrektora ZPRR.
- 3) W skład Zespołu Kontrolującego wchodzi członkowie Zespołu Kontrolującego, w tym Kierownik Zespołu. W skład każdego Zespołu Kontrolującego wchodzi co najmniej 2 pracowników BK wyznaczonych przez Kierownika BK i w razie potrzeby pracownicy z komórek odpowiedzialnych za nadzór nad IP/IP II tj. BP, BPiR, BPT oraz BKD.
- 4) Zespół Kontrolujący wybierany jest w sposób zapewniający uniknięcie konfliktu interesów.
- 5) Kontrolujący może zostać wyłączony z postępowania kontrolnego na podstawie art. 24 ustawy z dnia 14 czerwca 1960 r. – Kodeks postępowania administracyjnego.
- 6) Kontrolujący podlega wyłączeniu również w razie zaistnienia w toku kontroli okoliczności mogących wywołać uzasadnione wątpliwości co do jego bezstronności.
- 7) Kierownik Zespołu organizuje pracę Zespołu Kontrolującego i koordynuje przygotowanie upoważnienia do kontroli w terminie **5 dni roboczych** przed planowaną kontrolą [**Załącznik nr 4.1.4**].
- 8) Kierownik Zespołu Kontrolującego lub/i członek Zespołu przez niego wyznaczony jest odpowiedzialny za:
 - a) przygotowanie dokumentu powołującego Zespół Kontrolujący,
 - b) przygotowanie upoważnienia do przeprowadzenia kontroli,
 - c) zebranie informacji o projekcie/jednostce kontrolowanej,
 - d) terminowe powiadomienie instytucji kontrolowanej o kontroli,
 - e) koordynację i sprawne przeprowadzenie działań kontrolnych,
 - f) sporządzenie informacji pokontrolnej.
- 9) Marszałek WWM lub osoba przez niego upoważniona powołuje Zespół Kontrolujący i zatwierdza upoważnienie do kontroli przed planowaną kontrolą.
- 10) Upoważnienie do kontroli zawiera w szczególności:
 - a) oznaczenie organu upoważnionego do kontroli,
 - b) datę i miejsce wystawienia,
 - c) podstawę prawną przeprowadzenia kontroli,
 - d) imię i nazwisko Kierownika Zespołu Kontrolującego,
 - e) imiona i nazwiska, stanowiska służbowe pozostałych członków Zespołu Kontrolującego,

Instrukcja Wykonawcza Instytucji Zarządzającej
RPO Warmia i Mazury 2007-2013

- f) nazwę i miejsce podmiotu kontrolowanego,
 - g) temat i zakres kontroli,
 - h) podpis osoby udzielającej upoważnienia,
 - i) datę rozpoczęcia i zakończenia kontroli.
- 11) Termin ważności upoważnienia (data zakończenia kontroli) może być dłuższy niż termin wykonania czynności na miejscu. Bieg terminów dotyczących sporządzenia informacji pokontrolnej następuje po zakończeniu okresu ważności upoważnienia lub w przypadku braków w dokumentacji z realizacji projektu, w/w termin liczony jest od dnia uzupełnienia i dostarczenia Zespołowi Kontrolnemu dokumentów niezbędnych do przeprowadzenia kontroli. Decyzją Marszałka WWM lub osoby przez niego upoważnionej upoważnienie może zostać przedłużone.
- 12) W uzasadnionych przypadkach skład Zespołu Kontrolującego może być zmieniony, zgodnie z powyższą procedurą.
- 13) Powołanie Zespołu Kontrolującego następuje w terminie pozwalającym na przeprowadzenie czynności kontrolnych zgodnie z ustalonymi procedurami.

Przygotowanie programu kontroli i list sprawdzających

- 1) Kierownik Zespołu Kontrolującego lub/i członek Zespołu przez niego wyznaczony opracowuje na piśmie program kontroli w terminie **5 dni kalendarzowych** przed planowaną kontrolą. Program kontroli [**Załącznik nr 4.1.5**] m.in. przewiduje przeprowadzenie badania w zakresie:
- a) systemu zarządzania i kontroli na miejscu;
 - b) procedur wewnętrznych funkcjonowania jednostki kontrolowanej;
 - c) ścieżek audytu w zakresie finansowo-księgowym;
 - d) przestrzegania procedur naboru, wyboru i oceny *Wniosków o dofinansowanie projektu*,
 - e) poprawności podpisywania, aneksowania i rozwiązywania *Umów o dofinansowanie projektu*,
 - f) przestrzegania zasad archiwizacji dokumentów związanych z wdrażaniem projektów współfinansowanych w ramach RPO WiM;
 - g) przestrzegania procedur w zakresie monitorowania, sprawozdawczości, kontroli i rozliczeń oraz ewidencji księgowej w ramach projektów;
 - h) przestrzegania zgodności z politykami Wspólnoty,
 - i) przestrzegania procedur w zakresie informacji i promocji,

Instrukcja Wykonawcza Instytucji Zarządzającej
RPO Warmia i Mazury 2007-2013

- j) przestrzegania procedur w zakresie kontroli projektów na miejscu,
 - k) przestrzegania procedur w zakresie PT (dotyczy tylko IP).
- 2) Każdy program kontroli powinien być wystarczająco dokładny i odpowiednio podzielony tak, aby służył jako podstawa podziału pracy między poszczególnych członków Zespołu oraz jako narzędzie kontroli odpowiedniego wykonania poszczególnych czynności kontrolnych, w tym wyznaczenia próby wydatków, jaka zostanie poddana kontroli (w przypadku, gdy taka kontrola jest przewidywana).
- 3) Program kontroli m.in. powinien określać:
- a) cel kontroli,
 - b) zakres kontroli,
 - c) terminy wykonywania czynności kontrolnych (tj. termin rozpoczęcia i zakończenia kontroli, termin sporządzenia informacji pokontrolnej),
 - d) obszary podlegające kontroli.
- 4) Program kontroli może być modyfikowany w razie konieczności w miarę postępu prac kontrolnych. Ewentualne modyfikacje opierają się na przeprowadzonych w trakcie kontroli badaniach systemu kontroli i zarządzania w kontrolowanej jednostce. W przypadku zaistnienia konieczności modyfikacji programu kontroli Kierownik Zespołu Kontrolującego lub/i członek Zespołu przez niego wyznaczony informuje Kierownika BK o modyfikacjach programu kontroli w formie notatki służbowej.
- 5) Kierownik Zespołu Kontrolującego lub/i członek Zespołu przez niego wyznaczony opracowuje listy sprawdzające [**Załącznik nr 4.1.6**], jakimi będzie posługiwał się Zespół Kontrolujący. Listy te są wypełniane w trakcie kontroli, po zakończeniu czynności kontrolnych umieszczane są na niej podpisy członków Zespołu Kontrolującego odpowiedzialnych merytorycznie lub w zależności od listy cały Zespół Kontrolujący. Listy sprawdzające powinny zawierać wszystkie niezbędne dane umożliwiające przeprowadzenie dokładnego badania zakresu objętego programem kontroli. Standardowa lista sprawdzająca może być uzupełniona o dodatkowe punkty i zatwierdzona przed każdą kontrolą.
- 6) Program kontroli i listy sprawdzające stanowią dokumenty pomocnicze dla sporządzenia informacji pokontrolnej i są załączane do akt kontroli.
- 7) W przypadku modyfikacji standardowych list sprawdzających, listy te przedstawiane są do akceptacji Kierownikowi BK, który przekazuje je do zatwierdzenia Dyrektorowi/Z-cy Dyrektora ZPRR w terminie **3 dni roboczych** przed planowaną kontrolą.

Instrukcja Wykonawcza Instytucji Zarządzającej
RPO Warmia i Mazury 2007-2013

- 8) W przypadku kontroli doraźnych lista sprawdzająca i program kontroli ujmują w szczególności weryfikację uzyskanych informacji o zagrożeniu nieprawidłowej realizacji działania.
- 9) Program kontroli jest weryfikowany przez Kierownika BK.
- 10) Następnie podlega zatwierdzeniu przez Dyrektora/Z-cę Dyrektora ZPRR.

Przygotowanie do kontroli

- 1) Kierownik Zespołu Kontrolującego lub/i członek Zespołu przez niego wyznaczony zobowiązany jest do zebrania informacji o jednostce kontrolowanej oraz dokonania przeglądu dokumentów otrzymanych dotychczas w ramach realizacji działania. Zespół Kontrolujący m.in. zobowiązany jest do zgromadzenia i analizy następujących dokumentów:
 - a) schematu organizacyjnego wraz z dokumentami wskazującymi na stworzenie struktury wraz z właściwymi upoważnieniami,
 - b) zatwierdzonych wersji Regulaminu Organizacyjnego;
 - c) zatwierdzonych wersji Instrukcji Wykonawczej IP/IP II,
 - d) zestawienia przeprowadzonych szkoleń dla pracowników,
 - e) zestawienia przeprowadzonych szkoleń dla Wnioskodawców/Beneficjentów,
 - f) listy osób finansowanych z PT,
 - g) dokumentacji dotyczącej konkursów (ogłoszenia),
 - h) dokumentacji dotyczącej KOP (powołanie, skład, zmiana składu, regulamin),
 - i) dokumentacji dotyczącej posiedzeń KOP,
 - j) dokumentacji dotyczącej oceny projektów,
 - k) listy złożonych Wniosków o dofinansowanie projektu z uwzględnieniem informacji: o wyniku oceny formalnej, wyniku weryfikacji merytorycznej i strategicznej, podpisaniu *Umowy o dofinansowanie projektu*, złożonych *Wnioskach o płatność* (będących w trakcie weryfikacji, poświadczonych, zrefundowanych, korekt finansowych, przeprowadzonych kontrolach na miejscu, wykrytych nieprawidłowościach, usuniętych nieprawidłowościach),
 - l) *Rocznych planów kontroli* wraz z korespondencją,
 - m) *Rocznego Planu Realizacji Działań Informacyjnych i Promocyjnych*.
- 2) W przypadku braku w/w dokumentów IZ występuje do IP/IP II z prośbą o ich dostarczenie w określonym terminie.

Instrukcja Wykonawcza Instytucji Zarządzającej
RPO Warmia i Mazury 2007-2013

- 3) W wyniku analizy w/w dokumentów dostarczonych przez IP/IP II program kontroli może ulec zmianie i może nastąpić przesunięcie planowanego terminu wykonania kontroli.
- 4) Decyzję o przesunięciu planowanego terminu wykonania kontroli podejmuje jeden z członków Zarządu WWM lub osoba przez niego upoważniona.
- 5) O przesunięciu wykonania czynności kontrolnych na miejscu lub w wyniku zmiany dokumentów dotyczących organizacji kontroli, IZ informuje podmiot kontrolowany na bieżąco.

Informowanie o kontroli

- 1) O terminie przeprowadzenia kontroli IP/IP II powinna zostać skutecznie poinformowana. W tym celu Kierownik Zespołu Kontrolujący lub/i członek Zespołu przez niego wyznaczony przygotowuje pismo informujące o kontroli **[Załącznik nr 4.1.7]**.
- 2) Pismo informujące o kontroli zawiera w szczególności:
 - a) oznaczenie jednostki kontrolującej;
 - b) podstawę prawną przeprowadzenia kontroli;
 - c) imię i nazwisko Kierownika Zespołu Kontrolującego;
 - d) imiona i nazwiska oraz stanowiska w IZ pozostałych członków Zespołu Kontrolującego;
 - e) nazwę i siedzibę podmiotu kontrolowanego;
 - f) temat i zakres kontroli;
 - g) termin rozpoczęcia czynności kontrolnych.
- 3) Pismo informujące IP/IP II o kontroli systemu zarządzania i kontroli weryfikowane jest przez Kierownika BK, przekazywane do akceptacji Dyrektora/Z-cy Dyrektora ZPRR, a następnie zatwierdzane przez jednego z członków Zarządu WWM lub osobę przez niego upoważnioną.
- 4) Jednostka kontrolowana jest pisemnie informowana o planowej kontroli systemu zarządzania i kontroli co najmniej **5 dni kalendarzowych** przed planowanym rozpoczęciem czynności kontrolnych.
- 5) W przypadku kontroli doraźnej systemu zarządzania i kontroli, jednostka kontrolowana informowana jest o kontroli z wyprzedzeniem przynajmniej **1 dnia roboczego** przed planowanym rozpoczęciem czynności kontrolnych.

Instrukcja Wykonawcza Instytucji Zarządzającej
RPO Warmia i Mazury 2007-2013

- 6) Za terminowe poinformowanie jednostki kontrolowanej o planowanej kontroli odpowiada Kierownik Zespołu Kontrolującego.
- 7) Kierownik Zespołu Kontrolującego lub/i członek Zespołu przez niego wyznaczony przesyła pismo informujące o kontroli drogą pocztową, ewentualnie faksem lub zeskanowane pismo w wersji elektronicznej. W przypadku dwóch ostatnich metod upewnia się o otrzymaniu pisma przez jednostkę, która ma zostać poddana kontroli, np. w formie potwierdzenia telefonicznego lub mailowego, następnie sporządza notatkę z przeprowadzonej rozmowy. Pismo informujące o kontroli przesłane w formie faksu lub maila niezwłocznie przekazywane jest drogą pocztową.
- 8) W szczególnych sytuacjach jeden z członków Zarządu WWM lub osoba przez niego upoważniona może wstrzymać przeprowadzenie kontroli. O przesunięciu wykonania czynności kontrolnych na miejscu lub w wyniku zmiany dokumentów dotyczących organizacji kontroli, IZ informuje Jednostkę Kontrolowaną na bieżąco.

Przeprowadzenie czynności kontrolnych

- 1) W trakcie kontroli Zespół Kontrolujący ma za zadanie zrealizowanie wszystkich celów kontroli określonych w zatwierdzonym programie kontroli. Osoby kontrolujące zobowiązane są do obiektywnego ustalenia stanu faktycznego. Kontrole mają na celu uzyskanie uzasadnionej pewności, że system zarządzania i kontroli IP/IP II funkcjonuje prawidłowo, efektywnie i zgodnie z prawem.
- 2) Kontrolujący potwierdzają prawdziwość i prawidłowość poniesienia wydatków i wywiązywania się przez IP/IP II z nałożonych na nią obowiązków wynikających z zapisów Porozumienia/Umowy oraz stosowania obowiązujących przepisów i procedur.
- 3) Czynności kontrolne Kierownik Zespołu Kontrolującego może rozpocząć naradą otwierającą, w trakcie której m.in. przedkłada oryginał upoważnienia, przedstawia Zespół Kontrolujący, określa cele kontroli oraz informuje o procedurze przeprowadzenia kontroli. Narada odbywa się w siedzibie instytucji kontrolowanej.
- 4) W przypadku rozpoczęcia kontroli bez narady otwierającej Kierownik Zespołu Kontrolującego jest zobowiązany przedstawić Kierownikowi jednostki kontrolowanej upoważnienie do przeprowadzania kontroli, ewentualnie osobie upoważnionej przez Kierownika jednostki.
- 5) Osoby przeprowadzające kontrolę są upoważnione do:

Instrukcja Wykonawcza Instytucji Zarządzającej
RPO Warmia i Mazury 2007-2013

- a) swobodnego poruszania się po terenie jednostki kontrolowanej, z wyjątkiem miejsc podlegających szczególnej ochronie z uwagi na tajemnicę państwową,
 - b) wglądu do wszelkich dokumentów związanych z działalnością jednostki kontrolowanej w zakresie dotyczącym tematu kontroli,
 - c) przeprowadzenia oględzin obiektów i składników majątkowych w zakresie dotyczącym tematu kontroli,
 - d) żądania od pracowników jednostki kontrolowanej ustnych i pisemnych wyjaśnień,
 - e) zabezpieczania materiałów dowodowych,
 - f) sprawdzenia przebiegu określonych czynności, w zakresie dotyczącym tematu kontroli,
 - g) żądania kopii i odpisów z dokumentów, które powinny być poświadczane za zgodność z oryginałem przez osobę do tego upoważnioną w jednostce kontrolowanej,
 - h) przyjmowania oświadczeń od osób kontrolowanych.
- 6) Podmiot kontrolowany zapewnia kontrolującemu warunki i środki niezbędne do sprawnego przeprowadzenia kontroli.
- 7) W razie potrzeby ustalenia stanu obiektu, innych składników majątkowych albo przebiegu określonych czynności, kontrolujący mogą przeprowadzić oględziny. Oględziny przeprowadza się w obecności Kierownika komórki organizacyjnej, odpowiedzialnego za obiekt lub składniki majątkowe poddane oględzinom, a w razie jego nieobecności – osoby wyznaczonej przez Kierownika jednostki kontrolowanej.
- 8) Zespół Kontrolujący sprawdza całość lub wybraną w sposób reprezentatywny próbę dokumentów potrzebnych do oceny prawidłowości i efektywności funkcjonowania systemu zarządzania i kontroli w IP/IP II.
- 9) W trakcie lub po zakończeniu czynności kontrolnych w IP/IP II, gdy zajdzie taka potrzeba Kierownik Zespołu Kontrolującego może zwracać się do osoby wyznaczonej w jednostce kontrolowanej, o udzielenie pisemnych wyjaśnień i informacji, o uzupełnienie niezbędnych dokumentów, wyznaczając jednocześnie termin na ich udzielenie bądź przekazanie.
- 10) Zespół Kontrolujący ustala stan faktyczny w zakresie wyznaczonych celów kontroli na podstawie dokumentów, oględzin oraz przeprowadzonych rozmów z pracownikami kontrolowanej jednostki. Równoległe do ustaleń, Kierownik Zespołu Kontrolującego lub/i osoba przez niego wyznaczona dokonuje adnotacji o ewidencji dowodów kontrolnych oraz potencjalnych rekomendacjach. Na podstawie stanu faktycznego

Instrukcja Wykonawcza Instytucji Zarządzającej
RPO Warmia i Mazury 2007-2013

określa się wyniki kontroli. Wyniki kontroli powinny mówić o faktycznym stanie wdrażania i zarządzania.

- 11) Zebrane w toku postępowania kontrolnego materiały dowodowe kontrolujący odpowiednio zabezpieczają. Kontrolujący mogą zabezpieczyć materiały w szczególności poprzez: oddanie na przechowanie, za pokwitowaniem, Kierownikowi lub upoważnionemu pracownikowi kontrolowanej jednostki lub przechowanie w kontrolowanej jednostce w oddzielnym, zamkniętym pomieszczeniu.
- 12) W przypadku odmowy przedstawienia dokumentów lub udzielenia wyjaśnień nie uwzględnia się zastrzeżeń złożonych w tym zakresie przez Kierownika jednostki kontrolowanej lub osoby przez niego upoważnionej.
- 13) Zabezpieczone dowody w postaci dokumentów, opinii biegłych oraz pisemnych wyjaśnień i oświadczeń stanowią załącznik do informacji pokontrolnej. Dowody, które nie mogą stanowić załącznika do informacji pokontrolnej powinny zostać zabezpieczone, a ich wykaz dołączony do informacji.
- 14) W przypadku wykrycia nieprawidłowości podczas przeprowadzania czynności kontrolnych Kierownik Zespołu Kontrolującego podejmuje odpowiednie czynności zgodnie z procedurami opisanymi w rozdziale dotyczącym nieprawidłowości.

Przygotowanie informacji pokontrolnej

- 1) W terminie **21 dni kalendarzowych** od zakończenia kontroli (końcowej daty ważności upoważnienia) Zespół Kontrolujący sporządza w formie pisemnej informację pokontrolną. Informacja pokontrolna sporządzana jest zgodnie z podziałem pracy wyznaczonym przez Kierownika Zespołu Kontrolującego. Za spójność i zgodność zapisów informacji pokontrolnej z procedurami i wymogami IZ odpowiada Kierownik Zespołu Kontrolującego.
- 2) W przypadku braku możliwości zakończenia kontroli z uwagi na konieczność uzyskania dodatkowych wyjaśnień np. zasięgnięcie przez kontrolujących opinii prawnych, termin sporządzenia informacji pokontrolnej zostaje wydłużony o czas niezbędny do uzyskania tych wyjaśnień. W przypadku zaistnienia takiej okoliczności IP/IP II jest pisemnie poinformowana o przedłużeniu terminu.
- 3) Informacja pokontrolna zawiera w szczególności:
 - a) podstawę prawną przeprowadzenia kontroli,
 - b) oznaczenie jednostki kontrolującej,
 - c) oznaczenie jednostki kontrolowanej (kontrolowanego),

Instrukcja Wykonawcza Instytucji Zarządzającej
RPO Warmia i Mazury 2007-2013

- d) skład Zespołu Kontrolującego, (osoby wymienione z imienia i nazwiska, stanowisko w IZ oraz wskazanie Kierownika Zespołu Kontrolującego),
 - e) datę kontroli (datę rozpoczęcia oraz zakończenia kontroli),
 - f) miejsce kontroli (siedziba jednostki kontrolowanej),
 - g) typ kontroli,
 - h) zakres oraz przedmiot kontroli,
 - i) opis doboru próby,
 - j) opis stwierdzonego w wyniku kontroli stanu faktycznego,
 - k) opis wykrytych lub podejrzewanych nieprawidłowości w funkcjonowaniu systemu zarządzania i kontroli, (w przypadku wykrycia nieprawidłowości i usunięcia ich w trakcie trwania kontroli w informacji należy podać sposób ich usunięcia),
 - l) wnioski wynikające z przeprowadzonej kontroli,
 - m) pouczenie o prawie jednostki kontrolowanej do zgłoszenia zastrzeżeń oraz uwag co do ustaleń zawartych w informacji, prawie odmowy podpisania informacji pokontrolnej przez przedstawicieli jednostki kontrolowanej, a także o prawie złożenia wyjaśnień oraz terminach i sposobie wykonania tych praw,
 - n) datę sporządzenia informacji pokontrolnej,
 - o) podpisy członków Zespołu Kontrolującego.
- 4) Wszelka korespondencja wyjaśniająca pomiędzy jednostką kontrolującą i jednostką kontrolowaną niezakończona w trakcie lub po upływie ważności upoważnienia wstrzymuje bieg terminu przesłania informacji pokontrolnej do czasu zgłoszenia wyjaśnień.
- 5) Za sporządzenie i terminowe przesłanie informacji pokontrolnej (wraz z pismem przewodnim) do jednostki kontrolowanej odpowiedzialny jest Kierownik Zespołu Kontrolującego.
- 6) Informację pokontrolną **[Załącznik nr 4.1.8]** i pismo przewodnie **[Załącznik nr 4.1.9]** sporządzają członkowie Zespołu Kontrolującego zgodnie z podziałem pracy. Za spójność informacji pokontrolnej odpowiada Kierownik Zespołu Kontrolującego, który przekazuje ją do weryfikacji Kierownikowi BK. Informacja pokontrolna sporządzana jest w dwóch jednobrzmiących egzemplarzach, po jednym dla jednostki kontrolowanej oraz jednostki kontrolującej.
- 7) Informacja pokontrolna i pismo przewodnie są akceptowane przez Dyrektora/Z-cę Dyrektora ZPRR, a następnie zatwierdzane przez jednego z członków Zarządu WWM lub osobę przez niego upoważnioną.

- 8) Członek Zespołu Kontrolującego przesyła do IP/IP II dwa egzemplarze informacji pokontrolnej.
- 9) W przypadku braku uwag do przesłanej informacji pokontrolnej i jej zatwierdzeniu przez Kierownika jednostki kontrolowanej lub osoby upoważnionej przez Kierownika jednostki kontrolowanej jeden egzemplarz podpisanej informacji pokontrolnej jest odsyłany do IZ w terminie **14 dni kalendarzowych** od dnia otrzymania.

Rozpatrywanie uwag, wyjaśnień i zastrzeżeń podmiotu kontrolowanego

- 1) IZ przeprowadzająca kontrolę uprawniona jest do żądania wyjaśnień i wydawania zaleceń po przeprowadzanej kontroli oraz do określania terminów, w jakich zalecenia te mają zostać wdrożone przez jednostkę kontrolowaną.
- 2) Jednostka kontrolowana zobowiązana jest do udzielenia wyjaśnień, o jakie zwróci się jednostka kontrolująca lub Zespół Kontrolujący i wdrożenia zaleceń skierowanych przez jednostkę kontrolującą w określonym terminie lub niezwłocznego poinformowania o niemożliwości ich wdrożenia wraz z uzasadnieniem.
- 3) Kierownikowi jednostki kontrolowanej lub osobie pełniącej jego obowiązki przysługuje prawo zgłoszenia, przed podpisaniem informacji pokontrolnej, umotywowanych zastrzeżeń co do ustaleń zawartych w informacji pokontrolnej. Zastrzeżenia należy zgłosić na piśmie w terminie do **14 dni kalendarzowych** od dnia otrzymania informacji pokontrolnej. O odmowie podpisania informacji pokontrolnej i złożeniu wyjaśnienia kontrolujący zamieszczają wzmiankę w informacji pokontrolnej.
- 4) W przypadku przekroczenia terminu dostarczenia do IZ zastrzeżeń do treści zawartych w informacji pokontrolnej Dyrektor/Z-ca Dyrektora ZPRR odmawia rozpatrzenia zgłoszonych uwag.
- 5) W razie zgłoszenia zastrzeżeń co do treści informacji pokontrolnej, kontrolujący są zobowiązani w ciągu **14 dni kalendarzowych** od dnia otrzymania zastrzeżeń dokonać ich analizy i w miarę potrzeby, podjąć dodatkowe czynności kontrolne.
- 6) W przypadku stwierdzenia zasadności zgłoszonych zastrzeżeń w całości lub w części lub stwierdzenia braku zasadności zgłoszonych zastrzeżeń, Kierownik Zespołu Kontrolującego lub/i członek Zespołu przez niego wyznaczony, zmieniają/uzupełniają lub pozostawiają bez zmian informację pokontrolną. Jednocześnie członek Zespołu Kontrolującego przygotowuje pismo do IP/IP II przekazujące niniejszą informację.

Instrukcja Wykonawcza Instytucji Zarządzającej
RPO Warmia i Mazury 2007-2013

- 7) Konieczność podjęcia dodatkowych czynności kontrolnych wymaga akceptacji Dyrektora/Z-cy Dyrektora ZPRR, i kolejno pisemnego poinformowania IP/IP II o tym fakcie.
- 8) Kierownik BK weryfikuje pismo oraz informację pokontrolną, która wraz pismem podlega akceptacji Dyrektora/Z-cy Dyrektora ZPRR, a następnie przekazywana jest do zatwierdzenia przez jednego z członków Zarządu WWM lub osobę przez niego upoważnioną.
- 9) Członek Zespołu Kontrolującego w terminie do **14 dni kalendarzowych** od dnia otrzymania zastrzeżeń jednostki kontrolowanej, ponownie przesyła do IP/IP II 2 egzemplarze informacji pokontrolnej do podpisu.
- 10) Kierownik jednostki kontrolowanej lub osoba upoważniona przez Kierownika jednostki kontrolowanej w terminie do **7 dni kalendarzowych** od dnia otrzymania informacji pokontrolnej wysyła podpisany egzemplarz informacji pokontrolnej albo przygotowuje w formie pisemnej uzasadnienie odmowy podpisania informacji pokontrolnej i wysyła je do IZ wraz z jednym egzemplarzem niepodpisanej informacji pokontrolnej.
- 11) Kierownik Zespołu Kontrolującego lub/i członek Zespołu przez niego wyznaczony zamieszcza w informacji pokontrolnej adnotację o odmowie podpisania informacji pokontrolnej oraz jej uzasadnienie.
- 12) Odmowa podpisania informacji pokontrolnej przez Kierownika jednostki kontrolowanej nie stanowi przeszkody do realizacji ustaleń pokontrolnych.
- 13) Za wprowadzenie i/lub uaktualnienie odpowiednich danych dotyczących przeprowadzonych kontroli oraz umieszczenie daty podpisania ostatecznej informacji pokontrolnej lub wzmianki o odmowie jej podpisania w KSI (SIMIK 07-13) w terminie **2 dni roboczych** od dnia otrzymania od jednostki kontrolowanej ostatecznej informacji pokontrolnej odpowiedzialny jest Kierownik Zespołu Kontrolującego.

Przygotowanie zaleceń pokontrolnych i kontrola ich wdrażania

- 1) Kierownik Zespołu Kontrolującego lub/i członek Zespołu przez niego wyznaczony sporządza pismo z zaleceniami pokontrolnymi z kontroli systemu zarządzania i kontroli IP/IP II [**Załącznik nr 4.1.10**]. Zalecenia pokontrolne zawierają w szczególności:
 - a) podstawę prawną sformułowania zaleceń,

Instrukcja Wykonawcza Instytucji Zarządzającej
RPO Warmia i Mazury 2007-2013

- b) informację o kontroli, do której się odnoszą,
 - c) uwagi i wnioski zmierzające do usunięcia stwierdzonych w czasie przeprowadzonej kontroli uchybień i nieprawidłowości,
 - d) wyznaczony termin pisemnego poinformowania IZ o sposobie wykorzystania uwag i wniosków oraz realizacji zaleceń pokontrolnych lub o przyczynach niepodjęcia działań.
- 2) Odmowa podpisania informacji pokontrolnej przez Kierownika jednostki kontrolowanej lub osoby upoważnionej przez Kierownika jednostki kontrolowanej nie wstrzymuje sporządzenia i przekazania zaleceń pokontrolnych.
 - 3) Kierownik BK weryfikuje pismo z zaleceniami pokontrolnymi, następnie przekazuje je do akceptacji Dyrektora/Z-cy Dyrektora ZPRR, a następnie do zatwierdzenia przez jednego z członków Zarządu WWM lub osobę przez niego upoważnioną.
 - 4) Pismo z zaleceniami pokontrolnymi jest przesyłane przez członka Zespołu Kontrolującego do IP/IP II w terminie **14 dni kalendarzowych** od dnia otrzymania zaakceptowanej informacji pokontrolnej lub odmowy jej podpisania przez IP/IP II.
 - 5) Kierownik Zespołu Kontrolującego lub/i członek Zespołu przez niego wyznaczony przygotowuje pismo przekazujące kopię podpisanej informacji pokontrolnej/niepodpisanej informacji pokontrolnej (w przypadku odmowy jej podpisania przez IP/IP II) oraz kopię zaleceń pokontrolnych do IK RPO, IC, IPOC. Pismo podlega weryfikacji Kierownika BK, a następnie zatwierdzeniu przez Dyrektora/Z-cę Dyrektora ZPRR.
 - 6) Kierownik Zespołu Kontrolującego lub/i członek Zespołu przez niego wyznaczony przekazuje kopię informacji pokontrolnej oraz kopię zaleceń pokontrolnych do BM, BPiR oraz dokumenty pobrane na potrzeby przeprowadzenia kontroli do BM, BPiR i BP.
 - 7) Za wprowadzenie i/lub uaktualnienie odpowiednich danych dotyczących przeprowadzonych kontroli oraz umieszczenie daty podpisania ostatecznej informacji pokontrolnej lub wzmianki o odmowie jej podpisania w KSI (SIMIK 07-13) w terminie **2 dni roboczych** od dnia otrzymania od jednostki kontrolowanej ostatecznej informacji pokontrolnej odpowiedzialny jest Kierownik Zespołu Kontrolującego lub/i członek Zespołu przez niego wyznaczony.
 - 8) Kierownik Zespołu Kontrolnego odpowiada za monitorowanie realizacji zaleceń pokontrolnych.

Instrukcja Wykonawcza Instytucji Zarządzającej
RPO Warmia i Mazury 2007-2013

- 9) Kierownik jednostki kontrolowanej jest zobowiązany, w terminie wyznaczonym w zaleceniach pokontrolnych, do poinformowania IZ o sposobie wykorzystania uwag i wykonania zaleceń pokontrolnych oraz podjętych działaniach lub przyczynach niepodjęcia tych działań.
- 10) Kontrola wykonania zaleceń pokontrolnych przez jednostkę kontrolowaną może odbywać się w formie kontroli doraźnej lub planowej (na miejscu tj. w siedzibie IP/IP II lub na dokumentach w siedzibie IZ).

Informowanie IZ o przeprowadzonych audytach/kontrolach przez upoważnione instytucje

Oprócz IK RPO, IK NSRO, IC, IPOC oraz IZ do przeprowadzania kontroli/audytów wydatkowania środków w ramach RPO WiM przez IP/IP II uprawnione są również inne instytucje, takie jak:

- Komisja Europejska, która przeprowadza audyty na podstawie art. 72 ust. 2 rozporządzenia Rady (WE) nr 1083/2006. Audyty prowadzone na miejscu przez urzędników Komisji lub jej upoważnionych przedstawicieli służą weryfikacji skutecznego działania systemów zarządzania i kontroli (Dz. U. UE L Nr 210, poz. 25 z 31.07.2006 r.),
- Europejski Trybunał Obrachunkowy działający na mocy Traktatu Brukselskiego z 22 lipca 1975 r.,
- Najwyższa Izba Kontroli na podstawie ustawy z dnia 23 grudnia 1994 r. o Najwyższej Izbie Kontroli (tekst jedn. Dz. U. z 2001, Nr 85, poz. 937 z późn. zm.),
- IA, która przeprowadza audyty zgodnie z art. 62 rozporządzenia Rady (WE) Nr 1083/2006 (Dz. U. UE L Nr 210, poz. 25 z 31.07.2006 r.),
- Urzędy Kontroli Skarbowej przeprowadzające kontrole skarbowe zgodnie z ustawą z dnia 28 września 1991 r. o kontroli skarbowej (Dz. U. z 2004 r., Nr 8, poz. 65 z późn. zm.),
- Regionalne Izby Obrachunkowe działając na podstawie ustawy z dnia 7 października 1992 r. o regionalnych izbach obrachunkowych (tj. Dz. U. z 2001 r., Nr 55, poz. 577 z późn. zm.).

Audyty/kontrole przeprowadzane przez upoważnione instytucje w IP/IP II

- 1) W przypadku audytu/kontroli przeprowadzanego w IP/IP II lub u Wnioskodawcy/Beneficjenta, który realizuje projekt w ramach Działania/Poddziałania koordynowanego przez IP/IP II, przez upoważnione do przeprowadzania audytu/kontroli organy, IP/IP II jest zobligowana niezwłocznie poinformować o tym fakcie IZ.
- 2) Po zakończeniu audytu/kontroli przeprowadzonej w IP/IP II lub u Wnioskodawcy/Beneficjenta, który realizuje projekt w ramach Działania/Poddziałania koordynowanego przez IP/IP II, IP/IP II niezwłocznie przesyła do IZ informację o wynikach takiego audytu/kontroli wraz z kopią informacji pokontrolnej i zaleceniami pokontrolnymi potwierdzoną za zgodność z oryginałem.
- 3) W zależności od wyniku przeprowadzonego audytu/kontroli, IZ podejmuje właściwe działania.

4.1.1.5.3 Kontrole na miejscu realizacji projektu

Typy prowadzenia kontroli

W ramach kontroli na miejscu realizacji projektu, IZ prowadzi kontrole planowe zgodnie z zatwierdzonym *Rocznym planem kontroli* oraz kontrole doraźne.

Kontrole planowe na miejscu realizacji projektu

- 1) Kontrole na miejscu mają na celu sprawdzenie prawidłowości realizacji projektu i wykorzystania funduszy zgodnie z określonymi celami, popartego kompletną i przejrzystą dokumentacją, oraz zgodności z rzeczywistością przekazywanych przez Beneficjenta wyników z realizacji projektu (w sprawozdaniach i *Wnioskach o płatność*).
- 2) W trakcie kontroli na miejscu osoby kontrolujące zobowiązane są do:
 - a) obiektywnego ustalenia stanu zaawansowania projektu pod względem rzeczowym i finansowym,
 - b) potwierdzenia zgodności faktycznej realizacji projektu z zapisami *Umowy o dofinansowanie projektu*,
 - c) skontrolowania prawdziwości i prawidłowości poniesionych wydatków i wywiązywania się przez Beneficjenta z nałożonych na niego obowiązków *Umową o dofinansowanie projektu* oraz stosowania obowiązujących przepisów prawa.
- 3) Wizyta kontrolna powinna odbyć się w momencie, w którym można zapobiec nieprawidłowej realizacji projektów i ponoszeniu przez Beneficjenta wydatków niekwalifikowanych w związku z usuwaniem nieprawidłowości bądź uchybień. Może odbyć się w trakcie realizacji projektu lub na jego zakończenie, po złożeniu przez Beneficjenta *Wniosku o płatność końcową* i zweryfikowaniu go przez BPIR. W przypadku projektów skomplikowanych możliwe jest przeprowadzenie wstępnej wizyty ex-ante, np. po podpisaniu umowy z wykonawcą, a przed rozpoczęciem realizacji projektu.
- 4) Kontrole planowe na miejscu realizacji projektu zostały ujęte w *Rocznym planie kontroli* dla RPO WiM.
- 5) Kontrole planowe na miejscu realizacji projektu obejmują w szczególności sprawdzenie faktyczności ponoszonych wydatków oraz maksymalnie szczegółową kontrolę finansową i rzeczową realizacji projektu oraz prawidłowości przeprowadzanych zamówień publicznych.

Instrukcja Wykonawcza Instytucji Zarządzającej
RPO Warmia i Mazury 2007-2013

- 6) W uzasadnionych przypadkach *Roczny plan kontroli* może ulec zmianie. Zmiany te obejmują przesunięcie terminu planowanej kontroli.
- 7) IZ zobowiązana jest do przeprowadzenia kontroli na miejscu realizacji projektów realizowanych przez Beneficjentów w ramach Osi priorytetowych:
 - nr 1 *Przedsiębiorczość* (z wyłączeniem Poddziałania 1.1.5-1.1.9),
 - nr 2 *Turystyka*,
 - nr 3 *Infrastruktura społeczna*,
 - nr 4 *Rozwój, restrukturyzacja i rewitalizacja miast*,
 - nr 5 *Infrastruktura transportowa regionalna i lokalna*,
 - nr 7 *Infrastruktura społeczeństwa informacyjnego*,oraz projektów własnych przynajmniej raz w trakcie realizacji projektu.
- 8) Kontrolę na miejscu realizacji projektów w ramach wyłączonych Poddziałania 1.1.5, 1.1.6, 1.1.7, 1.1.8, 1.1.9 przeprowadza IP II, natomiast w ramach Osi priorytetowej nr 6 *Środowisko przyrodnicze* kontrolę przeprowadza IP.

Kontrole doraźne na miejscu realizacji projektu

- 1) Kontrole doraźne na miejscu realizacji projektu to kontrole wykonywane poza *Rocznym planem kontroli*.
- 2) Kontrole doraźne powinny być przeprowadzane w szczególności po uzyskaniu informacji o nieprawidłowości lub powstaniu podejrzenia wystąpienia nieprawidłowości w realizacji projektu, jak również w celu sprawdzenia zastosowania się podmiotu do zaleceń przedstawionych przez daną instytucję.
- 3) Celem tej kontroli jest przede wszystkim podniesienie efektywności i prawidłowości realizacji powierzonych zadań w ramach RPO WiM.
- 4) Przeprowadzenie w danym roku kalendarzowym kontroli doraźnej i planowanej projektu umożliwia przesunięcie terminu tej drugiej w *Rocznym planie kontroli*, jednak nie może spowodować jej usunięcia.
- 5) Osobą podejmującą decyzję o przeprowadzeniu kontroli doraźnej na miejscu realizacji projektu jest Marszałek WWM lub osoba przez niego upoważniona.

Podejmowanie decyzji o przeprowadzeniu kontroli doraźnej

- 1) W wyniku uzyskania informacji o wystąpieniu lub uzasadnionym podejrzeniu wystąpienia nieprawidłowości w trakcie realizacji projektu u Beneficjenta (*dotyczy również zgłaszania nieprawidłowości przez inne komórki ZPRR*), pracownik wieloosobowego stanowiska ds. kontroli projektów przygotowuje notatkę służbową z informacją o wystąpieniu lub uzasadnionym podejrzeniu wystąpienia nieprawidłowości.
- 2) Notatka służbowa jest weryfikowana przez Kierownika BK, a następnie przekazywana do akceptacji Dyrektorowi/Z-cy Dyrektora ZPRR.
- 3) Zaakceptowana przez Dyrektora/Z-cę Dyrektora ZPRR notatka zostaje przekazana do zatwierdzenia przez Marszałka WWM lub osobę przez niego upoważnioną, który podejmuje decyzję o przeprowadzeniu kontroli na miejscu realizacji projektu w trybie doraźnym.
- 4) Wyznaczony przez Kierownika Zespołu Kontrolującego członek zespołu sporządza, pismo informujące o kontroli doraźnej [**Załącznik nr 4.1.11**] i przekazuje je do weryfikacji Kierownikowi BK, a następnie do akceptacji Dyrektora/Z-cy Dyrektora ZPRR i zatwierdzenia przez jednego z członków Zarządu WWM lub osobę przez niego upoważnioną. Zaakceptowane pismo przesyła faksem i w wersji papierowej (ewentualnie elektronicznie w postaci zeskanowanego pisma informującego o kontroli doraźnej na miejscu realizacji projektu stanowiącego załącznik) do jednostki kontrolowanej, a następnie upewnia się o otrzymaniu pisma przez tę jednostkę, na przykład w formie potwierdzenia telefonicznego.
- 5) Beneficjent informowany jest o przeprowadzeniu kontroli doraźnej na miejscu realizacji projektu przynajmniej na **1 dzień roboczy** przed rozpoczęciem czynności kontrolnych.
- 6) Dalsze postępowanie odbywa się zgodnie z procedurą przeprowadzania kontroli planowej z odpowiednim skróceniem terminów.

Powołanie Zespołu Kontrolującego

- 1) Kierownik BK przedstawia propozycję składu Zespołu Kontrolującego.
- 2) Skład Zespołu Kontrolującego podlega akceptacji Dyrektora/Z-cy Dyrektora ZPRR.
- 3) W skład Zespołu Kontrolującego wchodzi członkowie Zespołu Kontrolującego, w tym Kierownik Zespołu. W skład każdego Zespołu Kontrolującego wchodzi co

Instrukcja Wykonawcza Instytucji Zarządzającej
RPO Warmia i Mazury 2007-2013

- najmniej 2 pracowników BK wyznaczonych przez Kierownika BK i w razie potrzeby dodatkowo wyznaczeni pracownicy BP, BPiR.
- 4) Zespół Kontrolujący wybierany jest w sposób zapewniający uniknięcie konfliktu interesów:
 - 5) Kontrolujący może zostać wyłączony z postępowania kontrolnego na podstawie art. 24 ustawy z dnia 14 czerwca 1960 r. – Kodeks postępowania administracyjnego.
 - 6) Kontrolujący podlega wyłączeniu również w razie zaistnienia w toku kontroli okoliczności mogących wywołać uzasadnione wątpliwości co do jego bezstronności.
 - 7) Kierownik Zespołu Kontrolującego organizuje pracę Zespołu. Członkowie Zespołu wykonują czynności zgodnie z dokonaniem przez Kierownika Zespołu podziałem prac. Upoważnienie do kontroli [**Załącznik nr 4.1.12**] przygotowywane jest w terminie **5 dni roboczych** przed planowaną kontrolą.
 - 8) Kierownik Zespołu Kontrolującego lub/i członek Zespołu przez niego wyznaczony jest odpowiedzialny za:
 - a) przygotowanie dokumentu powołującego Zespół Kontrolujący,
 - b) przygotowanie upoważnienia do przeprowadzenia kontroli,
 - c) zebranie informacji o projekcie/jednostce kontrolowanej,
 - d) terminowe powiadomienie instytucji kontrolowanej o kontroli,
 - e) koordynację i sprawne przeprowadzenie działań kontrolnych,
 - f) sporządzenie informacji pokontrolnej.
 - 9) Przed rozpoczęciem kontroli Marszałek WWM lub osoba przez niego upoważniona powołuje Zespół Kontrolujący i zatwierdza upoważnienie do kontroli.
 - 10) Upoważnienie do kontroli zawiera w szczególności:
 - a) oznaczenie organu upoważnionego do kontroli,
 - b) datę i miejsce wystawienia,
 - c) podstawę prawną przeprowadzenia kontroli,
 - d) imię i nazwisko Kierownika Zespołu Kontrolującego,
 - e) imiona i nazwiska, stanowiska służbowe pozostałych członków Zespołu Kontrolującego,
 - f) nazwę i miejsce podmiotu kontrolowanego,
 - g) temat i zakres kontroli,
 - h) podpis osoby udzielającej upoważnienia,
 - i) datę rozpoczęcia i zakończenia kontroli.

- 11) Termin ważności upoważnienia może być dłuższy niż termin wykonania czynności na miejscu kontroli. Bieg terminów dotyczących sporządzenia informacji pokontrolnej następuje po zakończeniu okresu ważności upoważnienia lub w przypadku braków w dokumentacji z realizacji projektu, w/w termin liczony jest od dnia uzupełnienia i dostarczenia Zespołowi Kontrolnemu dokumentów niezbędnych do przeprowadzenia kontroli. Decyzją Marszałka WWM lub osoby przez niego upoważnionej upoważnienie może zostać przedłużone.
- 12) W uzasadnionych przypadkach skład Zespołu Kontrolującego może być zmieniony, zgodnie z powyższą procedurą.

Przygotowanie programu kontroli i list sprawdzających

- 1) Kierownik Zespołu Kontrolującego lub/i członek Zespołu przez niego wyznaczony opracowuje na piśmie program kontroli [**Załącznik nr 4.1.13**] w terminie **5 dni kalendarzowych** przed planowaną kontrolą.
- 2) Każdy program kontroli powinien być wystarczająco dokładny i odpowiednio podzielony tak, aby służył jako podstawa podziału pracy między poszczególnych członków Zespołu oraz jako narzędzie kontroli odpowiedniego wykonania poszczególnych czynności kontrolnych. Program powinien określać terminy wykonywania czynności kontrolnych.
- 3) Program kontroli m.in. powinien określać:
 - a) cel kontroli,
 - b) zakres kontroli,
 - c) terminy wykonywania czynności kontrolnych (tj. termin rozpoczęcia i zakończenia kontroli, termin sporządzenia informacji pokontrolnej),
 - d) podział obowiązków członków Zespołu Kontrolującego,
 - e) obszary podlegające kontroli,
 - f) metodykę przeprowadzenia kontroli.
- 4) Program kontroli może być modyfikowany w razie konieczności w miarę postępu prac kontrolnych. W przypadku zaistnienia konieczności modyfikacji programu kontroli Kierownik Zespołu Kontrolującego lub/i członek Zespołu przez niego wyznaczony informuje Kierownika BK o modyfikacjach programu kontroli w formie notatki służbowej.
- 5) Kierownik Zespołu Kontrolującego lub/i członek Zespołu przez niego wyznaczony przygotowuje listy sprawdzające [**Załącznik nr 4.1.14**], [**Załącznik nr 4.1.22**],

- [Załącznik nr 4.1.23] jakimi będzie posługiwał się Zespół Kontrolujący. Listy te są wypełniane w trakcie kontroli, po zakończeniu czynności kontrolnych umieszczane są na niej podpisy członków Zespołu Kontrolującego odpowiedzialnych merytorycznie lub w zależności od listy cały Zespół Kontrolujący. Listy sprawdzające powinny zawierać wszystkie niezbędne dane umożliwiające przeprowadzenie dokładnego badania zakresu objętego programem kontroli.
- 6) Program kontroli i listy sprawdzające stanowią dokumenty pomocnicze dla sporządzenia informacji pokontrolnej i są załączane do akt kontroli.
 - 7) W przypadku kontroli doraźnych lista sprawdzająca i program kontroli ujmują w szczególności weryfikację uzyskanych informacji o zagrożeniu nieprawidłowej realizacji projektu.
 - 8) Program kontroli jest weryfikowany przez Kierownika BK.
 - 9) Następnie podlega zatwierdzeniu przez Dyrektora/Z-cę Dyrektora ZPRR.

Przygotowanie do kontroli

- 1) Kierownik Zespołu Kontrolującego lub/i członek Zespołu przez niego wyznaczony zobowiązany jest do zebrania informacji: o Wnioskodawcy/Beneficjencie i jego działalności oraz dokonania przeglądu dokumentów otrzymanych dotychczas w ramach realizacji projektu. Jest to konieczne ze względu na zebranie informacji, czy Beneficjent mógł potencjalnie skorzystać ze wsparcia innego Programu/Funduszu oraz czy Beneficjent nie próbuje finansować przy pomocy środków z Programu działalności pozaprojektowej.
- 2) Kierownik Zespołu Kontrolującego lub/i członek Zespołu przez niego wyznaczony zbiera informacje wewnętrzne z właściwych BP [Załącznik nr 4.1.15], BPiR [Załącznik nr 4.1.16], BM [Załącznik nr 4.1.17] oraz dokumenty dotyczące realizacji projektu pobierane za potwierdzeniem [Załącznik nr 4.1.18] z właściwych jednostek organizacyjnych ZPRR na potrzeby przeprowadzenia kontroli. Uzyskane informacje wewnętrzne potwierdzane są przez Kierowników biur udzielających niniejszych informacji.
- 3) Zespół Kontrolujący zobowiązany jest do zapoznania się i analizy następujących dokumentów:
 - a) *Umowy o dofinansowanie projektów/Aneksów do Umowy o dofinansowanie projektów,*
 - b) *Wniosków o dofinansowanie projektu wraz z dokumentacją projektową,*

Instrukcja Wykonawcza Instytucji Zarządzającej
RPO Warmia i Mazury 2007-2013

- c) korespondencji z Beneficjentem,
- d) wszystkich *Wniosków o płatność* z informacją wewnętrzną,
- e) minimum ostatnie sprawozdanie z informacją wewnętrzną,
- f) informacji wewnętrznych uzyskanych BP, BPiR, BM.

Informowanie o kontroli

- 1) O terminie przeprowadzenia wizyty Beneficjent powinien zostać skutecznie poinformowany. Kierownik Zespołu Kontrolujący lub/i członek Zespołu przez niego wyznaczony przygotowuje pismo informujące o kontroli [**Załącznik nr 4.1.19**], które zawiera w szczególności:
 - a) oznaczenie jednostki kontrolującej;
 - b) podstawę prawną przeprowadzenia kontroli,
 - c) imię i nazwisko Kierownika Zespołu Kontrolującego,
 - d) imiona i nazwiska oraz stanowiska w IZ pozostałych członków Zespołu Kontrolującego,
 - e) nazwę i siedzibę podmiotu kontrolowanego,
 - f) temat i zakres kontroli,
 - g) termin rozpoczęcia czynności kontrolnych.
- 2) Pismo weryfikowane jest przez Kierownika BK, a następnie przekazywane do akceptacji Dyrektorowi/Z-cy Dyrektora ZPRR i zatwierdzenia przez jednego z członków Zarządu WWM lub osobę przez niego upoważnioną.
- 3) Jednostka kontrolowana jest pisemnie informowana o planowej kontroli na miejscu, co najmniej **5 dni kalendarzowych** przed planowanym rozpoczęciem czynności kontrolnych.
- 4) W przypadku kontroli doraźnej na miejscu, jednostka kontrolowana informowana jest najpóźniej na **1 dzień roboczy** przed planowanym rozpoczęciem czynności kontrolnych.
- 5) Kierownik Zespołu Kontrolującego lub/i członek Zespołu przez niego wyznaczony przesyła pismo informujące o kontroli drogą pocztową, ewentualnie faksem lub zeskanowane pismo w wersji elektronicznej. W przypadku dwóch ostatnich metod upewnia się o otrzymaniu pisma przez jednostkę, która ma zostać poddana kontroli, na przykład w formie potwierdzenia telefonicznego lub mailowego, następnie w przypadku potwierdzenia telefonicznego sporządza notatkę z przeprowadzonej

Instrukcja Wykonawcza Instytucji Zarządzającej
RPO Warmia i Mazury 2007-2013

- rozmowy. Pismo informujące o kontroli przesłane w formie faksu lub maila niezwłocznie przekazywane jest drogą pocztową.
- 6) Za terminowe poinformowanie jednostki kontrolowanej o planowanej kontroli odpowiada Kierownik Zespołu Kontrolującego lub osoba przez niego wyznaczona.
 - 7) W szczególnych sytuacjach jeden z członków Zarządu WWM lub osoba przez niego upoważniona może wstrzymać przeprowadzenie kontroli. O przesunięciu wykonania czynności kontrolnych na miejscu lub w wyniku zmiany dokumentów dotyczących organizacji kontroli, IZ informuje podmiot kontrolowany na bieżąco.

Przeprowadzenie czynności kontrolnych

- 1) W trakcie kontroli Zespół Kontrolujący ma za zadanie zrealizowanie wszystkich celów kontroli określonych z zatwierdzonym programie kontroli. W trakcie kontroli na miejscu osoby kontrolujące zobowiązane są do obiektywnego ustalenia stanu zaawansowania projektu pod względem rzeczowym i finansowym, zgodności faktycznej realizacji z zapisami *Umowy o dofinansowanie projektu*, skontrolowania prawdziwości i prawidłowości poniesienia wydatków i wywiązywania przez Beneficjenta z nałożonych na niego obowiązków *Umową o dofinansowanie projektu* oraz stosowania obowiązujących przepisów.
- 2) Zespół Kontrolujący rozpoczynając czynności kontrolne w jednostce kontrolowanej jest zobowiązany przedstawić Kierownikowi jednostki upoważnienie do przeprowadzania kontroli, ewentualnie osobie upoważnionej przez Kierownika jednostki.
- 3) Osoby kontrolujące mają prawo do żądania kopii i odpisów z dokumentów, które muszą być poświadczane za zgodność z oryginałem przez osobę do tego upoważnioną w jednostce kontrolowanej. Kontrolujący nie mają prawa do wynoszenia oryginałów dokumentów poza siedzibę jednostki kontrolowanej. Należy pamiętać, iż przeprowadzana kontrola dotyczy całości realizowanego projektu, a więc również części finansowanej ze środków prywatnych (o ile takie finansowanie jest dla projektu przewidziane). Beneficjent nie może odmówić prawa wglądu w dokumenty, związane z realizacją projektu, nawet uzasadniając to faktem, że konkretne wydatki zostały pokryte z jego środków własnych.
- 4) W trakcie kontroli odbywa się wizyta na miejscu fizycznej realizacji projektu (np. miejsce budowy/modernizacji/szkolenia/kursu itd.).

Instrukcja Wykonawcza Instytucji Zarządzającej
RPO Warmia i Mazury 2007-2013

- 5) Zespół Kontrolujący sprawdza całość dokumentów (lub wybraną w sposób reprezentatywny próbę dokumentów), dostarczonych przez kontrolowanego, świadczących o faktyczności i prawidłowości poniesienia wydatków.
- 6) W przypadku kontroli przeprowadzanej po złożeniu *Wniosku o płatność końcową* w ramach projektu, Zespół Kontrolujący dokonuje sprawdzenia całości dokumentacji zgromadzonej w trakcie realizacji projektu (lub wybraną w sposób reprezentatywny próbę dokumentów) oraz potwierdza zgodność dokumentacji oryginalnej z dokumentacją dołączoną do *Wniosku o płatność*.
- 7) Po zakończeniu lub w trakcie czynności kontrolnych w miejscu realizacji, gdy zajdzie taka potrzeba Kierownik Zespołu Kontrolującego może zwracać się do osoby wyznaczonej w jednostce kontrolowanej, o udzielenie pisemnych wyjaśnień i informacji, o uzupełnienie niezbędnych dokumentów, wyznaczając jednocześnie termin na ich udzielenie bądź przekazanie.
- 8) W przypadku odmowy przedstawienia dokumentów lub udzielenia wyjaśnień nie uwzględnia się zastrzeżeń złożonych w tym zakresie przez Kierownika jednostki kontrolowanej lub osoby przez niego upoważnionej.
- 9) Zabezpieczone dowody w postaci dokumentów, opinii biegłych oraz pisemnych i ustnych oświadczeń [**Załącznik nr 4.1.26**] lub wyjaśnień stanowią załącznik do informacji pokontrolnej. Dowody, które nie mogą stanowić załącznika do informacji pokontrolnej powinny zostać zabezpieczone, a ich wykaz dołączony do informacji.
- 10) Pozytywny wynik kontroli na miejscu realizacji projektu po złożeniu *Wniosku o płatność końcową* jest jednym z warunków przekazania Beneficjentowi ostatniej kwoty refundacji. W przypadku kontroli po złożeniu przez Beneficjenta *Wniosku o płatność końcową* w ramach projektu, w informacji pokontrolnej zawierana jest opinia, czy projekt został zrealizowany w sposób zgodny z zawartą *Umową o dofinansowanie projektu* i obowiązującym prawem. Płatność końcowa na rzecz Beneficjenta w związku z realizacją projektu może zostać dokonana wyłącznie w przypadku wydania pozytywnej opinii.
- 11) W przypadku wykrycia nieprawidłowości podczas przeprowadzania czynności kontrolnych Kierownik Zespołu Kontrolującego podejmuje odpowiednie czynności zgodnie z procedurami opisanymi w rozdziale dotyczącym nieprawidłowości.

Przygotowanie informacji pokontrolnej

- 1) W terminie **21 dni kalendarzowych** od zakończenia kontroli (końcowej daty ważności upoważnienia) Zespół Kontrolujący sporządza w formie pisemnej informację pokontrolną. Informacja pokontrolna [**Załącznik nr 4.1.19**] sporządzana jest zgodnie z podziałem pracy wyznaczonym przez Kierownika Zespołu Kontrolującego. Za spójność i zgodność zapisów informacji pokontrolnej z procedurami i wymogami IZ odpowiada Kierownik Zespołu Kontrolnego.
- 2) W przypadku braku możliwości zakończenia kontroli z uwagi na konieczność uzyskania dodatkowych wyjaśnień np. zasięgnięcie przez kontrolujących opinii prawnych, termin sporządzenia informacji pokontrolnej zostaje wydłużony o czas niezbędny do uzyskania tych wyjaśnień. W przypadku zaistnienia takiej okoliczności Beneficjent jest pisemnie poinformowany o przedłużeniu terminu.
- 3) Informacja pokontrolna zawiera w szczególności:
 - a) podstawę prawną przeprowadzenia kontroli,
 - b) oznaczenie jednostki kontrolującej,
 - c) oznaczenie jednostki kontrolowanej (kontrolowanego),
 - d) skład Zespołu Kontrolującego, (osoby wymienione z imienia i nazwiska, stanowisko w IZ oraz wskazanie Kierownika Zespołu Kontrolującego),
 - e) datę kontroli (datę rozpoczęcia oraz zakończenia kontroli),
 - f) miejsce kontroli (siedziba jednostki kontrolowanej),
 - g) zakres oraz przedmiot kontroli,
 - h) opis doboru próby,
 - i) opis stwierdzonego w wyniku kontroli stanu faktycznego,
 - j) opis wykrytych lub podejrzewanych nieprawidłowości w realizacji projektu (w przypadku wykrycia nieprawidłowości i usunięcia ich w trakcie trwania kontroli w informacji należy podać sposób ich usunięcia),
 - k) wnioski wynikające z przeprowadzonej kontroli,
 - l) pouczenie o prawie jednostki kontrolowanej do zgłoszenia zastrzeżeń oraz uwag co do ustaleń zawartych w informacji, prawie odmowy podpisania informacji pokontrolnej przez przedstawicieli jednostki kontrolowanej, a także o prawie złożenia wyjaśnień oraz terminach i sposobie wykonania tych praw,
 - m) datę sporządzenia informacji pokontrolnej,
 - n) podpisy członków Zespołu Kontrolującego.

Instrukcja Wykonawcza Instytucji Zarządzającej
RPO Warmia i Mazury 2007-2013

- 4) Wszelka korespondencja wyjaśniająca pomiędzy jednostką kontrolującą i jednostką kontrolowaną niezakończona w trakcie lub po upływie ważności upoważnienia wstrzymuje bieg terminu przesłania informacji pokontrolnej do czasu zgłoszenia wyjaśnień.
- 5) Za sporządzenie i terminowe przesłanie informacji pokontrolnej (wraz z pismem przewodnim) do jednostki kontrolowanej odpowiedzialny jest Kierownik Zespołu Kontrolującego.
- 6) Informację pokontrolną i pismo przewodnie [**Załącznik nr 4.1.20**] sporządzają członkowie Zespołu Kontrolującego zgodnie z podziałem pracy. Za spójność informacji pokontrolnej odpowiada Kierownik Zespołu Kontrolującego, który przekazuje ją do weryfikacji Kierownikowi BK. Informacja pokontrolna sporządzana jest w dwóch jednobrzmiących egzemplarzach, po jednym dla jednostki kontrolowanej oraz jednostki kontrolującej.
- 7) Informacja pokontrolna i pismo przewodnie są akceptowane przez Dyrektora/Z-cę Dyrektora ZPRR, a następnie zatwierdzane przez jednego z członków Zarządu WWM lub osobę przez niego upoważnioną.
- 8) Członek Zespołu Kontrolującego przesyła do Beneficjenta dwa egzemplarze informacji pokontrolnej.
- 9) W przypadku braku uwag do przesłanej informacji pokontrolnej i jej zatwierdzeniu przez Kierownika jednostki kontrolowanej lub osoby upoważnionej przez Kierownika jednostki kontrolowanej jeden egzemplarz podpisanej informacji pokontrolnej jest odsyłany do IZ w terminie **14 dni kalendarzowych** od dnia otrzymania.

Rozpatrywanie uwag, wyjaśnień i zastrzeżeń podmiotu kontrolowanego

- 1) IZ przeprowadzająca kontrolę uprawniona jest do żądania wyjaśnień i wydawania zaleceń po przeprowadzanej kontroli oraz do określania terminów, w jakich zalecenia te mają zostać wdrożone przez jednostkę kontrolowaną.
- 2) Jednostka kontrolowana zobowiązana jest do udzielenia wyjaśnień, o jakie zwróci się jednostka kontrolująca lub Zespół Kontrolujący i wdrożenia zaleceń skierowanych przez jednostkę kontrolującą w określonym terminie lub niezwłocznego poinformowania o niemożliwości ich wdrożenia wraz z uzasadnieniem.
- 3) Kierownikowi jednostki kontrolowanej lub osobie pełniącej jego obowiązki przysługuje prawo zgłoszenia, przed podpisaniem informacji pokontrolnej, umotywowanych zastrzeżeń co do ustaleń zawartych w informacji pokontrolnej.

Instrukcja Wykonawcza Instytucji Zarządzającej
RPO Warmia i Mazury 2007-2013

- Zastrzeżenia należy zgłosić na piśmie w terminie do **14 dni kalendarzowych** od dnia otrzymania informacji pokontrolnej. O odmowie podpisania informacji pokontrolnej i złożeniu wyjaśnienia kontrolujący zamieszczają wzmiankę w informacji pokontrolnej.
- 4) W przypadku przekroczenia terminu dostarczenia do IZ zastrzeżeń do treści zawartych w informacji pokontrolnej Dyrektor/Z-ca Dyrektora ZPRR odmawia rozpatrzenia zgłoszonych uwag.
 - 5) W razie zgłoszenia zastrzeżeń co do treści informacji pokontrolnej, kontrolujący są zobowiązani w ciągu **14 dni kalendarzowych** od dnia otrzymania zastrzeżeń dokonać ich analizy i w miarę potrzeby, podjąć dodatkowe czynności kontrolne.
 - 6) W przypadku stwierdzenia zasadności zgłoszonych zastrzeżeń w całości lub w części lub stwierdzenia braku zasadności zgłoszonych zastrzeżeń, Kierownik Zespołu Kontrolującego lub/i członek Zespołu przez niego wyznaczony, zmieniają/uzupełniają lub pozostawiają bez zmian informację pokontrolną. Jednocześnie Kierownik lub/i wyznaczony przez niego członek Zespołu Kontrolującego przygotowuje pismo do Beneficjenta przekazujące niniejszą informację.
 - 7) Konieczność podjęcia dodatkowych czynności kontrolnych wymaga akceptacji Dyrektora/Z-cy Dyrektora ZPRR, a następnie poinformowania o tym fakcie Beneficjenta
 - 8) Kierownik BK akceptuje pismo oraz informację pokontrolną, która wraz pismem podlega akceptacji Dyrektora/Z-cy Dyrektora ZPRR, a następnie przekazywane jest do zatwierdzenia przez jednego z członków Zarządu WWM lub osobę przez niego upoważnioną.
 - 9) Członek Zespołu Kontrolującego w terminie do **14 dni kalendarzowych** od dnia otrzymania zastrzeżeń jednostki kontrolowanej, ponownie przesyła do Beneficjenta 2 egzemplarze informacji pokontrolnej do podpisu.
 - 10) Kierownik jednostki kontrolowanej lub osoba upoważniona przez Kierownika jednostki kontrolowanej w terminie do **7 dni kalendarzowych** od dnia otrzymania informacji pokontrolnej wysyła podpisany egzemplarz informacji pokontrolnej albo przygotowuje w formie pisemnej uzasadnienie odmowy podpisania informacji pokontrolnej i wysyła je do IZ wraz z jednym egzemplarzem niepodpisanej informacji pokontrolnej.

Instrukcja Wykonawcza Instytucji Zarządzającej
RPO Warmia i Mazury 2007-2013

- 11) Kierownik Zespołu Kontrolującego lub/i członek Zespołu przez niego wyznaczony zamieszcza w informacji pokontrolnej adnotację o odmowie podpisania informacji pokontrolnej oraz jej uzasadnienie.
- 12) Odmowa podpisania informacji pokontrolnej przez Kierownika jednostki kontrolowanej nie stanowi przeszkody do realizacji ustaleń pokontrolnych.
- 13) Za wprowadzenie i/lub uaktualnienie wymaganych danych dotyczących przeprowadzonych kontroli oraz umieszczenie daty podpisania ostatecznej informacji pokontrolnej lub wzmianki o odmowie jej podpisania w KSI (SIMIK 07-13) w terminie **2 dni roboczych** od dnia otrzymania od jednostki kontrolowanej ostatecznej informacji pokontrolnej odpowiedzialny jest Kierownik Zespołu Kontrolującego.

Przygotowanie zaleceń pokontrolnych i kontrola ich wdrażania

- 1) Kierownik Zespołu Kontrolującego lub/i członek Zespołu przez niego wyznaczony sporządza pismo z zaleceniami pokontrolnymi do Beneficjenta [**Załącznik nr 4.1.21**]. Zalecenia pokontrolne zawierają w szczególności:
 - a) podstawę prawną sformułowania zaleceń,
 - b) informację o kontroli, do której się odnoszą,
 - c) uwagi i wnioski zmierzające do usunięcia stwierdzonych w czasie przeprowadzonej kontroli uchybień i nieprawidłowości,
 - d) termin pisemnego poinformowania IZ o sposobie wykorzystania uwag i wniosków oraz realizacji zaleceń pokontrolnych lub o przyczynach nie podjęcia działań
- 2) Odmowa podpisania informacji pokontrolnej przez Kierownika jednostki kontrolowanej lub osoby upoważnionej przez Kierownika jednostki kontrolowanej nie wstrzymuje sporządzenia i przekazania zaleceń pokontrolnych.
- 3) Kierownik BK weryfikuje pismo z zaleceniami pokontrolnymi, następnie przekazuje je do akceptacji Dyrektora/Z-cy Dyrektora ZPRR, a następnie do zatwierdzenia przez jednego z członków Zarządu WWM lub osobę przez niego upoważnioną.
- 4) Pismo z zaleceniami pokontrolnymi przesyłane jest przez członka Zespołu Kontrolującego do Beneficjenta w terminie **14 dni kalendarzowych** od dnia otrzymania zaakceptowanej bądź niezaakceptowanej informacji pokontrolnej przez Beneficjenta.
- 5) Kierownik Zespołu Kontrolującego lub/i członek Zespołu przez niego wyznaczony przygotowuje pismo przekazujące kopię informacji pokontrolnej oraz kopię zaleceń

Instrukcja Wykonawcza Instytucji Zarządzającej
RPO Warmia i Mazury 2007-2013

- pokontrolnych do IPOC (w przypadku zmian wartości dofinansowania projektu). Pismo podlega weryfikacji i akceptacji Kierownika BK, a następnie zatwierdzeniu przez Dyrektora/Z-cę Dyrektora ZPRR.
- 6) Kierownik Zespołu Kontrolującego lub/i członek Zespołu przez niego wyznaczony przesyła kopię informacji pokontrolnej oraz kopię zaleceń pokontrolnych do IPOC.
 - 7) Kierownik Zespołu Kontrolującego lub/i członek Zespołu przez niego wyznaczony przekazuje kopię informacji pokontrolnej oraz kopię zaleceń pokontrolnych do BM, BPiR oraz dokumenty pobrane na potrzeby przeprowadzenia kontroli do BM, BPiR i BP.
 - 8) Za wprowadzenie i/lub uaktualnienie odpowiednich danych dotyczących przeprowadzonych kontroli oraz umieszczenie daty podpisania ostatecznej informacji pokontrolnej lub wzmianki o odmowie jej podpisania w KSI (SIMIK 07-13) w terminie **2 dni roboczych** od dnia otrzymania od jednostki kontrolowanej ostatecznej informacji pokontrolnej odpowiedzialny jest Kierownik Zespołu Kontrolującego.
 - 9) Kierownik Zespołu Kontrolnego odpowiada za monitorowanie realizacji zaleceń pokontrolnych.
 - 10) Kierownik jednostki kontrolowanej jest zobowiązany, w terminie wyznaczonym w zaleceniach pokontrolnych, do poinformowania Marszałka WWM o sposobie wykorzystania uwag i wykonania zaleceń pokontrolnych oraz podjętych działaniach lub przyczynach niepodjęcia tych działań.
 - 11) Kontrola wykonania zaleceń pokontrolnych przez jednostkę kontrolowaną może odbywać się w formie kontroli doraźnej lub planowej (na miejscu tj. w siedzibie Beneficjenta lub na dokumentach w siedzibie IZ).

4.1.1.5.4 Dobór próby podlegającej kontroli

W roku 2008 w ramach prowadzonych czynności kontrolnych ujętych w *Rocznym planie kontroli* IZ zobowiązana jest do przeprowadzenia kontroli projektów na poziomie 100%, dla których został złożony przez Beneficjenta *Wniosek o płatność końcową*.

W kolejnych latach IZ zobowiązana jest do przeprowadzenia kontroli projektów, dla których został złożony przez Beneficjenta *Wniosek o płatność końcową*, na poziomie ustalonym przez Zarząd WWM dla danego roku.

Przyczyną obniżenia poziomu przeprowadzenia kontroli projektów na miejscu mogą być ograniczone zasoby (finansowe, techniczne, ludzkie, czasowe, itp.), i związku z powyższym nie będzie możliwe objęcie kontrolą 100% projektów, dla których został złożony przez Beneficjenta *Wniosek o płatność końcową*.

W przypadku ustalenia przez Zarząd WWM poziomu kontroli projektów na miejscu ich realizacji na niższym poziomie niż 100%, wybór projektów do kontroli odbywa się na podstawie ustalonej metodologii doboru próby. Dokumentem potwierdzającym przeprowadzenie doboru próby jest wydruk z generatora liczb losowych w programie MS Excel.

Powyższy dokument dołączany jest odpowiednio do:

- *Rocznego planu kontroli* przy doborze próby projektów do kontroli na miejscu realizacji,
- *Programu kontroli na miejscu realizacji projektu* przy doborze próby dokumentów w ramach kontroli projektu.

Metodologia doboru próby została oparta o metody statystyczne. Korzyścią wynikającą z zastosowania statystycznego doboru próby jest uzyskanie wiarygodnego, obiektywnego i statystycznie uzasadnionego wyniku kontroli, nie obciążonego ryzykiem tendencyjności, mogącego wystąpić przy zastosowaniu metod niestatystycznych.

Zastosowanie metod statystycznych pozwala ocenić zarówno wiarygodność procesu wyboru próby do kontroli, jak też ryzyko jej doboru. Ponadto umożliwia określenie optymalnej wielkości próby, przy założonym dopuszczalnym poziomie ryzyka, co zapewnia, że wybrana próba nie będzie zbyt mała lub niepotrzebnie duża.

Metody statystyczne doboru próby znajdują zastosowanie zarówno do doboru jednostek do kontroli, jak i do doboru dokumentów i operacji w trakcie kontroli.

Projektując próbę do kontroli, należy rozważyć cele kontroli, populację, z jakiej próba ma być pobrana i wielkość próby. Analiza tych zagadnień pomoże ustalić, co będzie uważane za nieprawidłowość i jaka populacja powinna być wykorzystana do doboru próby.

Określając wielkość próby należy ocenić:

- ryzyko doboru próby,
- błąd dopuszczalny,
- błąd oczekiwany.

Ryzyko doboru próby do kontroli jest to ryzyko, że wniosek kontrolera oparty na próbce, będzie inny niż wniosek jaki by wyciągnął, gdyby cała populacja została poddana takim samym procedurom kontrolnym.

Błąd dopuszczalny – to maksymalna wartość błędu w populacji, jaką kontroler jest gotów zaakceptować i wydać opinię, że wynik otrzymany na podstawie badania próby spełnia dane kryterium kontroli. Wartość ta na ogół jest wyrażana w wartościach bezwzględnych dla badań funkcjonowania systemów kontroli wewnętrznej i w procentach dla badań w kontrolach finansowych.

Błąd oczekiwany – to wartość błędu, jaką kontroler oczekuje w danej populacji.

Aby móc sformułować wnioski o całej populacji na podstawie wyników kontroli próby, wybór próby winien być dokonany w taki sposób, aby była ona reprezentatywna dla całej populacji.

Metodologia doboru próby projektów do kontroli na miejscu ich realizacji

1) Określenie populacji i ustalenie jej liczebności

Populacją nazywamy całą zbiorowość jednorodnych elementów, których dotyczy kontrola.

Populację stanowią będą projekty, których termin zakończenia realizacji, zgodnie z złożonym przez Beneficjenta harmonogramem rzeczowo-finansowym, został zaplanowany na dany rok kalendarzowy i dla których w danym roku zostanie złożony przez Beneficjenta *Wniosek o płatności końcową*.

W celu określenia liczebności populacji przygotowywane jest zestawienie wszystkich projektów, których termin zakończenia realizacji został zaplanowany na dany rok.

Na podstawie sporządzonego zestawienia określana jest liczebność populacji.

2) Technika doboru próby

Jedną z wielu statystycznych technik doboru próby (część populacji wybrana do przeprowadzenia badań kontrolnych) wykorzystywaną do ustalenia reprezentatywnej próby podlegającej kontroli jest technika **stratyfikacji**.

Stratyfikacja jest procesem dzielenia populacji na warstwy (subpopulacje) o podobnej, jasno określonej charakterystyce, tak, że każda próbkowana jednostka może należeć tylko do jednej

Instrukcja Wykonawcza Instytucji Zarządzającej
RPO Warmia i Mazury 2007-2013

warstwy. Metoda ta jest zalecana do wykorzystania w sytuacji, gdy populacja nie jest jednorodna, tzn. jest złożona z elementów, które znacząco różnią się wielkością, kwotą lub charakterem. Metoda zapewnia znalezienie się w próbie elementów z każdej grupy, co zwiększa reprezentatywność próby.

W celu wyodrębnienia jednorodnych warstw populacji, projekty podlegające kontroli zostały podzielone według wartości.

Jednocześnie, bez względu na wartość projektu, wyodrębnioną warstwę populacji stanowią będą projekty kluczowe.

W przyjętej metodologii, projekty podlegające kontroli podzielono na następujące warstwy:

warstwa	populacja
warstwa 1	projekty kluczowe
warstwa 2	projekty o wartości powyżej 20 mln zł
warstwa 3	projekty o wartości od 5 mln zł do 20 mln zł
warstwa 4	projekty o wartości od 1 mln zł do 5 mln zł
warstwa 5	projekty o wartości poniżej 1 mln zł

3) Ustalenie wielkości próby

W celu określenia ilości projektów podlegających kontroli, należy określić liczbę oraz wartość projektów wchodzących w skład każdej warstwy.

Ustalono, iż dla warstwy 1 i warstwy 2, wszystkie elementy (projekty) zostaną poddane kontroli.

Dla warstwy 3, 4, 5 podstawa obliczenia wielkości próby stanowi stosunek liczby projektów w danej warstwie do sumy projektów w warstwach, dla których jest obliczana wielkość doboru próby.

$$\frac{\text{podstawa obliczenia wielkości próby do kontroli w danej warstwie [\%]}}{\text{wielkości próby do kontroli w danej warstwie [\%]}} = \frac{\text{liczba projektów w danej warstwie [szt.]}}{\text{suma liczby projektów w warstwie 3, 4, 5 [szt.]}}$$

Wielkość próby do kontroli (liczba projektów, które należy objąć kontrolą) obliczana jest za pomocą iloczynu podstawy obliczenia wielkości próby do kontroli w danej warstwie i liczby projektów w danej warstwie.

$$\text{wielkość próby do kontroli w danej warstwie [szt.]} = \text{podstawa obliczenia wielkości próby do kontroli w danej warstwie [\%]} \times \text{liczba projektów w danej warstwie [szt.]}$$

Instrukcja Wykonawcza Instytucji Zarządzającej
RPO Warmia i Mazury 2007-2013

Przykład:

nr warstwy	warstwa populacji	liczba projektów	łącna wartość projektów	podstawa obliczenia wielkości próby	wielkość próby do kontroli
1	kluczowe	3	93 000 000	wszystkie	3
2	pow. 20 mln	2	54 000 000	wszystkie	2
	Razem:	5	147 000 000		5
3	5 – 20 mln	12	98 000 000	13%	2
4	1 – 5 mln	26	41 000 000	27%	8
5	poniżej 1 mln	58	37 000 000	60%	36
	Razem:	96	176 000 000		46
	ŁĄCZNIE:	101	323 000 000		51

Uwaga: W przypadku wartości ułamkowych, wielkość próby do kontroli zawsze zaokrąglana jest w górę do wartości całkowitej.

Projektom wchodzącym w skład danej warstwy (warstwa 3, 4, 5) nadawana jest numeracja tj. przyporządkowanie kolejnych liczb całkowitych poszczególnym projektom z danej warstwy.

Wyboru projektów do kontroli w ramach poszczególnej warstwy dokonuje się za pomocą generatora liczb losowych (np. używając funkcji =RANDBETWEEN(X;Y)¹ w programie Excel), w ilości wynikającej z ustalonej wielkości próby do kontroli.

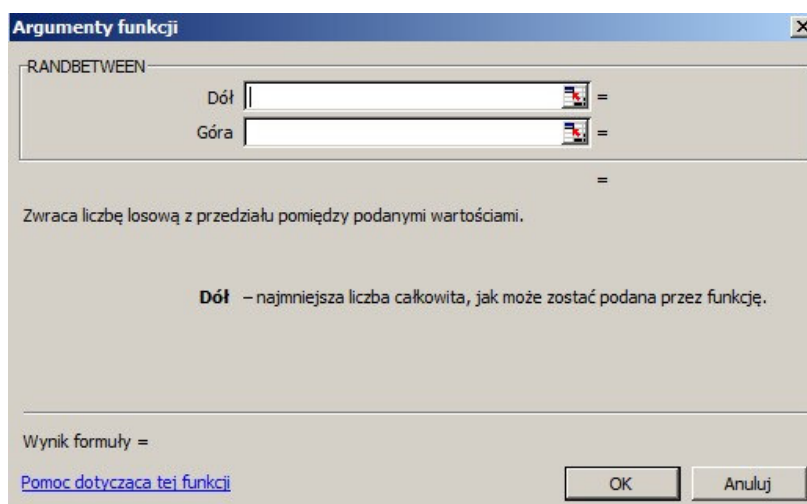

¹ wartość X i Y stanowią dolną i górną granicę losowanego przedziału liczb, z którego generowana jest liczba losowa np. dla warstwy obejmującej 12 projektów funkcja przybierze postać =RANDBETWEEN(1;12)

Instrukcja Wykonawcza Instytucji Zarządzającej
RPO Warmia i Mazury 2007-2013

Funkcja RANDBETWEEN (dolna, górna) podaje w wyniku całkowitą liczbę losową z wybranego zakresu liczb.

Parametry:

- Dolna – najmniejsza liczba całkowita, jaką może podać w wyniku funkcja,
- Górna – największa liczba całkowita, jaką może podać w wyniku funkcja.

W przypadku wygenerowania przez funkcję liczby (w ramach danej warstwy), która będzie ulegać powtórzeniom, należy wygenerować kolejną liczbę, która zastąpi powtórzenie. Niezastąpienie liczby powtarzającej się kolejną liczbą wygenerowaną za pomocą funkcji, spowodowałoby bezpodstawne zmniejszenie próby do kontroli.

W przypadku warstw, w skład których wchodzić będzie mała ilość elementów (projektów), w celu uniknięcia powtórzeń, sugeruje się wygenerowanie liczb, które będą określać projekty niepodlegające kontroli. Elementy (projekty), które nie zostaną wybrane w postaci liczb im przyporządkowanych przez wygenerowane za pomocą funkcji stanowiąc będą elementy (projekty) podlegające kontroli.

Czas trwania kontroli pojedynczego projektu z danej warstwy uzależniony jest od jego wartości i stopnia skomplikowania. Zakłada się, że czas ten dla poszczególnych rodzajów projektów wynosił będzie:

warstwa populacji	średni przewidywany czas trwania kontroli
kluczowe	10 dni roboczych
pow. 20 mln	10 dni roboczych
5 – 20 mln	5 dni roboczych
1 – 5 mln	4 dni robocze
poniżej 1 mln	2 dni robocze

W związku z powyższym, ilość projektów wchodzących w skład próby wybranej do kontroli, może zostać ograniczona (z wyłączeniem projektów warstwy 1 i warstwy 2) proporcjonalnie do możliwości technicznych i przerobowych BK.

Metodologia doboru próby dokumentów w ramach kontroli projektu

Kontroli całościowej podlegać będą m.in.:

Instrukcja Wykonawcza Instytucji Zarządzającej
RPO Warmia i Mazury 2007-2013

- dokumenty związane z postępowaniami przeprowadzonymi zgodnie z ustawą PZP,
- dokumenty związane z wyborem wykonawców i podwykonawców (np. kryteria wyboru, umowy, zlecenia),
- decyzje administracyjne, protokoły,
- źródła finansowania,
- wskaźniki realizacji projektu,
- inne.

Kontroli częściowej podlegać będą dokumenty wykazane przez Beneficjenta we *Wnioskach o płatność*.

1) Określenie populacji i ustalenie jej liczebności

Populację badanych elementów tworzą wszystkie wykazane przez Beneficjenta pozycje w ramach wszystkich złożonych *Wniosków o płatność*, przy czym losowania poszczególnych dokumentów dokonuje się w ramach każdego *Wniosku o płatność* oddzielnie.

W celu określenia liczebności populacji w ramach pojedynczego *Wniosku o płatność* brane będą pod uwagę wszystkie pozycje wyszczególnione w niniejszym wniosku i zaakceptowane jako koszt kwalifikowalny przez BPiR.

Liczba pozycji w pojedynczym *Wniosku o płatność* złożonym przez Beneficjenta stanowić będzie liczebność populacji.

2) Technika doboru próby

Wybór dokumentów do kontroli dokonywany jest za pomocą metody statystycznej tj. **doboru prostego losowego**, przy zastosowaniu generatora liczb losowych.

Przy wykorzystaniu metody doboru prostego losowego każdy element populacji ma jednakową szansę wyboru do próby.

Metoda ta jest zalecana do wykorzystania, w sytuacji, gdy istnieje kompletna i precyzyjna lista elementów populacji, z których każdy jest lub może być łatwo ponumerowany.

Sposób postępowania:

- należy pobrać lub utworzyć listę elementów wchodzących w skład populacji,
- wyliczyć liczebność próby dokumentów podlegających kontroli z uwzględnieniem ryzyka,
- wygenerować liczby losowe za pomocą programu Excel (generatora liczb losowych), zgodnie z opisem zamieszczonym powyżej,

- dokonać wyboru próby losowej poprzez powiązanie wygenerowanych liczb losowych z numerem elementu wchodzącego w skład populacji np. dokumentem wykazany przez Beneficjenta w danym *Wniosku o płatność*,
- w przypadku złożenia przez Beneficjenta więcej niż jednego *Wniosku o płatność* czynność ta winna być powtórzona dla każdego wniosku, który stanowi odrębną populację.

3) Ustalenie liczebności próby z uwzględnieniem ryzyka

Poziom ufności wyraża pewność, z jaką sformułowane przez kontrolera oceny, uwagi i wnioski będą prawidłowe. Poziom ufności oznacza, że z przyjętą procentowo pewnością, wybrana próba będzie odzwierciedlała prawdziwe warunki w całej populacji, a ocena kontrolowanego projektu wydana na jej podstawie będzie z takim prawdopodobieństwem właściwa.

Wysokość poziomu ufności ma wpływ na liczebność próby do kontroli – im wyższy założony poziom ufności, tym większą próbę należy poddać kontroli.

Dla potrzeb ustalenia liczebności próby dokumentów podlegających kontroli, zakładany przez BK poziom ufności (a tym samym parametr u – wartość funkcji rozkładu normalnego) zależy będzie od opisanej poniżej oceny ryzyka poszczególnych projektów podlegających kontroli. Najniższy zakładany przez BK poziom ufności został ustalony na poziomie 95%.

Proporcja populacji określa udział elementów posiadających określoną cechę będącą przedmiotem kontroli w całej badanej populacji, np. udział nieprawidłowych dokumentów w liczbie wszystkich dokumentów kontrolowanych. Udział ten jest zakładany na etapie opracowywania programu kontroli, a następnie weryfikowany na podstawie rzeczywistych wyników kontroli. Porównanie rzeczywistej proporcji populacji z założoną, jest jedną z podstaw do wydania oceny o kontrolowanym projekcie.

BK zakłada proporcję populacji w wysokości **5%**, czyli przyjmuje się, że 5% kontrolowanych dokumentów zakwalifikowanych będzie w toku kontroli jako nieprawidłowe.

Dokładność szacowania proporcji zakładana jest na etapie planowania kontroli i określa precyzję z jaką szacowana jest proporcja populacji.

Przykład:

Instrukcja Wykonawcza Instytucji Zarządzającej
RPO Warmia i Mazury 2007-2013

Jeżeli na etapie opracowywania programu kontroli założono, że proporcja populacji wynosi 5%, a dokładność szacowania proporcji $\pm 3\%$, oznacza to, że dopuszcza się, iż rzeczywista proporcja populacji może zawierać się w przedziale 2% – 8%.

W przyjętej przez BK metodologii, dokładność szacowania proporcji ustalono na poziomie $\pm 3\%$.

Ilość dokumentów podlegających kontroli w ramach każdego złożonego przez Beneficjenta *Wniosku o płatność* określa się przy użyciu poniższego wzoru.

$$n = \frac{Nu^2 p(1-p)}{e^2 (N-1) + u^2 p(1-p)}$$

gdzie:

- n** liczebność próby
- N** liczebność populacji
- u** wartość funkcji rozkładu normalnego dla założonego poziomu ufności
- p** wielkość proporcji populacji
- e** dokładność szacowania proporcji

UWAGA: Liczebność próby nie powinna być niższa niż 30 dokumentów.
W przypadku otrzymania wyniku niższego niż 30 dokumentów, należy skontrolować całość lub minimum 30 dokumentów wykazanych przez Beneficjenta we *Wniosku o płatność* (zależnie od oceny kontrolera).

Przykład:

Kontroli na miejscu poddany będzie projekt, który w ocenie wielkości ryzyka otrzymał 54 pkt.

W związku z punktacją, założony dla tego projektu poziom ufności wynosi 98%, a odpowiadający mu parametr $u = 2,326$.

Ustalona przez BK wielkość proporcji populacji wynosi 5%, a dokładność szacowania proporcji 3%. Liczebność całej populacji dokumentów ze złożonych przez Wnioskodawcę/Beneficjenta *Wniosków o płatność* wynosi odpowiednio:

- pierwszy wniosek: 42 dokumenty
- drugi wniosek: 128 dokumentów
- wniosek końcowy: 174 dokumenty

Instrukcja Wykonawcza Instytucji Zarządzającej
RPO Warmia i Mazury 2007-2013

Podstawiając dane do wzoru określamy liczebność próby dokumentów podlegających kontroli w ramach każdego ze złożonych *Wniosków o płatność*.

I tak dla pierwszego *Wniosku o płatność*, gdzie:

$$N = 42$$

$$u = 2,326$$

$$p = 5\%$$

$$e = 3\%$$

$$n = \frac{42 \times 2,326^2 \times 0,05 \times (1 - 0,05)}{0,03^2 \times (42 - 1) + 2,326^2 \times 0,05 \times (1 - 0,05)}$$

Po przeliczeniu, równanie podaje ilość dokumentów podlegających kontroli. W przypadku pierwszego *Wniosku o płatność* kontroli należy podać **37 losowo wybranych dokumentów**.

Wartość dla kolejnych *Wniosków o płatność* wynosi odpowiednio 89 i 109 dokumentów.

Zespół Kontrolujący przygotowując się do kontroli projektu na miejscu analizuje projekt na podstawie cech podlegających ocenie, takich jak:

- wielkość projektu (całkowite wydatki w ramach projektu),
- stopień skomplikowania projektu (ilość instytucji zaangażowanych, ilość podwykonawców, ilość etapów itp.),
- rodzaj Beneficjenta (jednostka sektora finansów publicznych, przedsiębiorca itp.),
- poprzednio prowadzone kontrole,
- odnotowane uprzednio nieprawidłowości.

W oparciu o w/w cechy, poszczególnym projektom nadawane są punkty określające wielkość ryzyka wystąpienia nieprawidłowości wg. następującej zasady:

a) Wielkość projektu:

- do 1 mln PLN – 10 pkt.
- 1,1- 2 mln PLN – 15 pkt.
- 2,1- 4 mln PLN – 20 pkt.
- 4,1- 10 mln PLN – 30 pkt.
- 10,1 – 20 mln PLN – 40 pkt.
- 20,1 – 40 mln PLN – 45 pkt.

Instrukcja Wykonawcza Instytucji Zarządzającej
RPO Warmia i Mazury 2007-2013

- powyżej 40,1 mln PLN – 50 pkt.
- b) Stopień skomplikowania projektu:
 - ilość instytucji biorących udział w realizacji projektu:
 - a. 1 – 2 pkt.
 - b. 2-3 – 5 pkt.
 - c. powyżej 3 – 7 pkt.
 - przewidywana ilość kontraktów:
 - a. 1-3 – 2 pkt.
 - b. 4-5 – 5 pkt.
 - c. 6 i więcej – 7 pkt.
 - przewidywana ilość wykonawców/podwykonawców:
 - a. 1-2 – 2 pkt.
 - b. 3-4 – 4 pkt.
 - c. 5 i więcej – 6 pkt.
- c) Rodzaj Wnioskodawcy/Beneficjenta:
 - Jst – 3 pkt.
 - związki jst – 4 pkt.
 - stowarzyszenie jst – 5 pkt.
 - inna jednostka sektora finansów publicznych – 7 pkt.
 - podmiot spoza sektora finansów publicznych – 10 pkt.
- d) Liczba dotychczas przeprowadzonych kontroli:
 - 0-1 – 5 pkt.
 - 2 i więcej – 0 pkt.
- e) Poprzednio odnotowane nieprawidłowości:
 - 0 – 0 pkt.
 - 1-2 – 5 pkt.
 - 3-4 – 7 pkt.
 - 5 i więcej – 10 pkt.

Na podstawie wielkości ryzyka określonego dla danego projektu, ustala się zakładany przez BK poziom ufności w następującej wysokości:

W przypadku, gdy suma punktów dla kontrolowanego projektu wynosi:

Instrukcja Wykonawcza Instytucji Zarządzającej
RPO Warmia i Mazury 2007-2013

a) 24-40 pkt.	przyjmuje się poziom ufności 95%	parametr $u = 1,960$
b) 41-75 pkt.	przyjmuje się poziom ufności 98%	parametr $u = 2,326$
c) powyżej 76 pkt.	przyjmuje się poziom ufności 99%	parametr $u = 2,576$

Powyższy parametr u (wartość funkcji rozkładu normalnego dla założonego poziomu ufności) został określony za pomocą tabeli funkcji rozkładu normalnego.

Mechanizm rocznego przeglądu metodologii doboru próby

Przegląd powyższej metodologii doboru próby jest dokonywany raz w roku w terminie do **15 listopada** roku poprzedzającego rok, w którym planowane są czynności kontrolne.

W ramach przeglądu procedury analizie podlegać będą czynniki ryzyka pod kątem:

- wystąpienia nowych dotychczas niezidentyfikowanych ryzyk,
- słuszności dalszego uwzględniania ryzyk dotychczas ujmowanych w niniejszej metodologii,
- właściwej oceny ryzyk tj. nadawania im punktacji.

Każde z ryzyk, które zostało zidentyfikowane (nowych i wcześniej już określonych), podlega analizie polegającej na kalkulacji parametrów ryzyka. W przypadku wystąpienia różnic dotyczących czynników ryzyka lista cech na postawie, których projekt jest analizowany ulega modyfikacji.

Zarządzanie ryzykiem jest czynnością złożoną i winno zachodzić nieprzerwanie dlatego też traktowane jest jako stały proces podlegający ciągłej analizie. Oznacza to, iż należy nieprzerwanie prowadzić identyfikację zagrożeń na wszystkich etapach realizacji projektu. Dlatego też wszystkie biura ZPRR są odpowiedzialne za identyfikację obszarów ryzyka w ramach realizowanych projektów. W przypadku zidentyfikowania nowego nieuwzględnionego ryzyka pracownicy ZPRR są zobligowani do poinformowania o zaistniałym fakcie BK.

Jednocześnie w ramach przeprowadzanego rocznego przeglądu metodyki wyboru próby analizie zostają poddane przedziały punktowe, dla których przyjęto i określono poziomy ufności.

Ponadto weryfikacji podlega prawidłowość i aktualność przyjętych założeń w stosowanej metodzie statystycznej, m.in. dotyczących określenia populacji doboru i jej liczebności.

Instrukcja Wykonawcza Instytucji Zarządzającej
RPO Warmia i Mazury 2007-2013

W przypadku stwierdzenia, iż stosowana metoda statystyczna jest niewłaściwa, sposób wyliczenia zostanie zmieniony i dostosowany do zaistniałych potrzeb.

4.1.1.5.5 Zamówienia publiczne

Kontrola udzielania zamówień publicznych m.in. obejmuje:

- sprawdzenie czy wybrany tryb udzielenia zamówienia publicznego jest prawidłowy,
- sprawdzenie zgodności wartości udzielonych zamówień,
- kompletność SIWZ,
- kompletność protokołu postępowania o udzielenie zamówienia publicznego,
- sprawdzenie dokumentacji związanej z ogłoszeniem przetargu oraz wyborem wykonawcy,
- sprawdzenie ofert przetargowych, dokumentacji związanej z Komisją Przetargową,
- zgodność powyższych dokumentów z ustawą PZP;
- sprawdzenie czy umowa podpisana z wykonawcą została przygotowana zgodnie warunkami określonymi w SIWZ,
- sprawdzenie zgodności udzielonych zamówień pod względem podmiotowym, przedmiotowym z zatwierdzonym *Wnioskiem o dofinansowanie projektu*,
- sprawdzenie zgodności rzeczowej i terminowej zrealizowanego projektu z zawartą *Umową o dofinansowanie projektu*.

Kontrola udzielania zamówień publicznych przeprowadzana jest wg listy sprawdzającej [Załącznik nr 4.1.22] dla zamówień realizowanych na podstawie trybów określonych w ustawie PZP i listy sprawdzającej [Załącznik nr 4.1.23] dla zamówień zwolnionych ze stosowania ustawy PZP na podstawie art. 4 pkt 8 w/w ustawy.

Kontrola w przypadku wszczęcia postępowania o zamówienie publiczne po podpisaniu przez Beneficjenta *Umowy o dofinansowanie projektu*

- 1) Po podpisaniu *Umowy o dofinansowanie projektu* Beneficjent informuje IZ o zamiarze wszczęcia postępowania o zamówienie publiczne oraz przesyła do weryfikacji:
 - a) wzór ogłoszenia o zamówieniu,
 - b) wzór umowy z wykonawcą,
 - c) wzór SIWZ zawierający opis kluczowego przedmiotu zamówienia zgodny z *Wnioskiem o dofinansowanie projektu*.
- 2) Projekt ogłoszenia o zamówieniu oraz przesłana dokumentacja jest weryfikowana przez pracownika wieloosobowego stanowiska ds. kontroli zamówień publicznych

Instrukcja Wykonawcza Instytucji Zarządzającej
RPO Warmia i Mazury 2007-2013

- wg „Części I” listy sprawdzającej [**Załącznik nr 4.1.22**], pod względem podmiotowej, przedmiotowej zgodności z *Wnioskiem o dofinansowanie projektu* i studium wykonalności/biznes planem oraz stosowania wymaganych elementów promocyjnych i informacyjnych.
- 3) IZ opiniuje ogłoszenie o zamówieniu, SIWZ i projekt umowy z wykonawcą tylko pod względem podmiotowej i przedmiotowej zgodności z *Wnioskiem o dofinansowanie projektu* (tematycznie), natomiast nie opiniuje w/w dokumentów pod względem zgodności z PZP. Za zgodność dokumentów z wymogami ustawy PZP odpowiada Beneficjent.
 - 4) W przypadku postępowań o większej wartości i złożoności termin weryfikacji może ulec wydłużeniu, o czym Beneficjent jest informowany.
 - 5) Po zweryfikowaniu w/w dokumentów pracownik wieloosobowego stanowiska ds. kontroli zamówień publicznych sporządza pismo informujące Wnioskodawcę/Beneficjenta o pozytywnej opinii, bądź w przypadku wystąpienia błędów lub nieścisłości wskazuje wykryte błędy lub nieścisłości i zaleca ich usunięcie. Powyższe pismo jest weryfikowane przez Kierownika BK i zatwierdzone przez Dyrektora/Z-cę Dyrektora ZPRR.
 - 6) Beneficjent jest zobowiązany zastosować się do wskazanych uwag i przesłać poprawioną wersję dokumentu w terminie umożliwiającym bezproblemowe przeprowadzenie postępowania przetargowego zgodnie z wymogami ustawy PZP.
 - 7) Beneficjent informuje IZ o ewentualnych problemach na każdym etapie postępowania (np. protesty, odwołania).
 - 8) Beneficjent po rozstrzygnięciu postępowania o zamówienie publiczne i podpisaniu umowy z wykonawcą przesyła do IZ całą dokumentację z postępowania w zależności od zastosowanego trybu.
 - 9) Beneficjent zobowiązany jest do przysyłania celem zaopiniowania projekt aneksu do umowy z wybranym wykonawcą, w terminie umożliwiającym sporządzenie opinii oraz zastosowanie się do zaleceń zawartych w opinii.
 - 10) W przypadku wątpliwości, co do prawidłowości procedur postępowania o udzielenie zamówienia publicznego pracownik wieloosobowego stanowiska ds. kontroli zamówień publicznych sporządza pismo, w którym występuje do P z wnioskiem o wydanie opinii w przedmiotowej sprawie.
 - 11) Powyższe pismo weryfikuje Kierownik BK, a następnie zatwierdza Dyrektor/Z-ca Dyrektora ZPRR.

- 12) W przypadku dalszych wątpliwości co do prawidłowości procedur postępowania o udzielenie zamówienia publicznego pracownik wieloosobowego stanowiska ds. kontroli zamówień publicznych sporządza pismo, w którym występuje do Prezesa UZP z wnioskiem o wyjaśnienie sprawy, jednocześnie powiadamiając o tym fakcie Wnioskodawcę/Beneficjenta na piśmie.
- 13) Pismo do Prezesa UZP i pismo do Beneficjenta podlegają weryfikacji przez Kierownika BK.
- 14) Pismo do Prezesa UZP jest akceptowane przez Dyrektora /Z-cę Dyrektora ZPRR, a następnie przekazywane do zatwierdzenia przez jednego z członków Zarządu WWM lub osobę przez niego upoważnioną .
- 15) Pismo do Beneficjenta zatwierdzane jest przez Dyrektora /Z-cę Dyrektora ZPRR.

Postępowanie w przypadku podejrzenia bądź stwierdzenia nieprawidłowości przy kontroli zamówień publicznych

- 1) W przypadku podejrzenia wystąpienia rażącego naruszenia przepisów PZP, IZ dokładnie analizuje przedstawiane przez Beneficjenta wyjaśnienia oraz wstrzymuje dofinansowanie projektu do czasu ostatecznego wyjaśnienia sprawy. Beneficjent zostaje o tym fakcie powiadomiony drogą pisemną.
- 2) Pracownik wieloosobowego stanowiska ds. kontroli zamówień publicznych przygotowuje pismo informujące Beneficjenta o wstrzymaniu dofinansowania projektu. Pismo podlega weryfikacji przez Kierownika BK, a następnie jest przedstawiane do zatwierdzenia przez Dyrektora/Z-cę Dyrektora ZPRR.
- 3) Informacja o wstrzymaniu dofinansowania przekazana zostaje do wiadomości BP, BPiR i BM.
- 4) IZ powinna umożliwić Beneficjentowi odniesienie się do ewentualnych zarzutów i przedstawienia argumentów, które jego zdaniem świadczą o braku nieprawidłowości w przeprowadzonym postępowaniu o udzielenie zamówienia publicznego.
- 5) W przypadku, gdy mimo podjętej próby rozwiązania sporu IZ ma istotne wątpliwości odnośnie interpretacji przepisów ustawy PZP, może zwrócić się do Prezesa UZP z prośbą o interpretację przepisów PZP. Jeśli interpretacja Prezesa UZP potwierdzi fakt wystąpienia rażącego naruszenia przepisów PZP, kwestia ta podlega procedurze właściwej dla nieprawidłowości podlegających raportowaniu.
- 6) W przypadku, gdy IZ kontrolująca udzielanie zamówień publicznych przez Beneficjenta stwierdzi rażące nieprawidłowości w zakresie stosowania przez

Instrukcja Wykonawcza Instytucji Zarządzającej
RPO Warmia i Mazury 2007-2013

- Beneficjenta przepisów ustawy PZP, może zwrócić się do Prezesa UZP o potwierdzenie rażącego naruszenia przepisów ustawy PZP. Jeśli rażące naruszenie przepisów PZP zostanie potwierdzone, koszt umowy, którą podpisano w wyniku postępowania przeprowadzonego z rażącym naruszeniem prawa uznaje się za niekwalifikowany, a w szczególnych przypadkach np. gdy większość postępowań obarczona jest wadą rażącego naruszenia ustawy – prawo zamówień publicznych, należy rozważyć decyzję o wypowiedzeniu *Umowy o dofinansowanie projektu*.
- 7) W przypadku wykrycia przez kontrolera naruszenia przepisów PZP przez Beneficjenta stosuje się otwarty katalog naruszeń, klasyfikujący naruszenie jako skutkujące bądź nie skutkujące korektą finansową [**Załącznik nr 4.1.25**].
 - 8) W przypadku wykrycia przez kontrolera naruszenia przepisów PZP przez Wnioskodawcę/Beneficjenta, o charakterze wywołującym skutki finansowe, dla których nie jest możliwe oszacowanie nieprawidłowo wydatkowanej kwoty, stosuje się odpowiednie zapisy „Wymierzanie korekt finansowych za naruszenia prawa zamówień publicznych związane z realizacją projektów współfinansowanych ze środków funduszy UE”.
 - 9) Pracownik wielosobowego stanowiska ds. kontroli projektów/pracownik wielosobowego stanowiska ds. kontroli zamówień publicznych przygotowuje pismo informujące o wykryciu nieprawidłowości mających znamiona rażącego naruszenia prawa zamówień publicznych, skutkujących rozwiązaniem *Umowy o dofinansowanie projektu*.
 - 10) Pismo jest weryfikowane przez Kierownika BK, a następnie zatwierdzane przez Dyrektora/Z-cę Dyrektora ZPRR.
 - 11) Pismo przekazywane jest do Zarządu WWM, który podejmuje decyzję o wypowiedzeniu *Umowy o dofinansowanie projektu*.

4.1.1.5.6 Przechowywanie dokumentacji kontrolnej w BK sporządzonej na potrzeby zadań wykonywanych przez BK

Akta kontroli są przechowywane w BK do czasu ich archiwizacji, która odbywa się zgodnie z rozdziałem Archiwizacja.

Do czasu ich archiwizacji są zabezpieczone w zamykanych szafach w pomieszczeniach BK.

Opiekę nad należyтым utrzymaniem i zabezpieczeniem akt kontroli sprawuje wyznaczony przez Kierownika BK pracownik wieloosobowego stanowiska ds. kontroli projektów.

Akta kontroli mogą być udostępnione jedynie organom upoważnionym oraz osobom posiadającym upoważnienie Dyrektora/Z-cy Dyrektora ZPRR. Służą wyłącznie do użytku służbowego, z zastrzeżeniem przepisów o tajemnicy ustawowo chronionej.

Akta kontroli m.in. zawierają:

- program kontroli,
- dokument powołujący Zespół Kontrolujący,
- oświadczenia wszystkich członków Zespołu Kontrolującego o bezstronności,
- upoważnienie do przeprowadzenia kontroli,
- notatka z przebiegu losowania próby,
- wykorzystane w trakcie kontroli listy sprawdzające
- wszelkie notatki Zespołu Kontrolującego sporządzone w trakcie kontroli,
- oświadczenia pracowników lub Beneficjenta złożone w trakcie czynności kontrolnych,
- pisemne wyjaśnienia kontrolowanego,
- materiały dowodowe zebrane w trakcie kontroli,
- kopie wniosków o wszczęcie postępowania, SIWZ, kontrakty, aneksy do kontraktów,
- informację pokontrolną,
- zalecenia pokontrolne,
- całość korespondencji związanej z kontrolą (m.in. pismo informujące o kontroli, wyjaśnienia, pisma przewodnie przesyłające informacje pokontrolne, notatki służbowe służące podjęciu decyzji o przeprowadzeniu kontroli doraźnej, informacje dla służb finansowych, itd.),
- raport z wykrytej nieprawidłowości (o ile została wykryta),
- inne.

4.1.1.5.7 Wyłączenia od udziału w kontroli

Każdy członek Zespołu Kontrolującego przed przystąpieniem do czynności kontrolnych jest zobowiązany do podpisania deklaracji bezstronności [**Załącznik nr 4.1.24**].

- a) Kontrolujący podlega wyłączeniu od udziału w kontroli, na wniosek lub z urzędu, jeżeli warunki kontroli mogą dotyczyć jego praw lub obowiązków albo praw i obowiązków jego małżonka lub osoby pozostającej z nim faktycznie we wspólnym pożyciu, krewnych, powinowatych do drugiego stopnia albo osób związanych z nim z tytułu przysposobienia, opieki lub kurateli. Powody wyłączenia kontrolującego trwają mimo ustania małżeństwa, wspólnego pożycia, przysposobienia, opieki lub kurateli.
- b) Kontrolujący podlega wyłączeniu również w razie zaistnienia w toku kontroli okoliczności mogących wywołać uzasadnione wątpliwości co do jego bezstronności.
- c) O wyłączeniu pracownika z kontroli decyduje Kierownik BK.

4.1.1.5.8 Rejestr przeprowadzonych kontroli

Rejestr przeprowadzonych kontroli [Załącznik nr 4.1.27] służy ewidencjonowaniu przeprowadzonych kontroli (na miejscu realizacji projektu oraz systemu zarządzania i kontroli) przez pracowników BK w danym roku. Niniejszy rejestr zawiera w szczególności:

- nazwę jednostki kontrolowanej (Beneficjenta),
- numer *Wniosku o dofinansowanie projektu*,
- zakres kontroli,
- datę wystawienia upoważnienia do kontroli,
- datę przeprowadzenia kontroli,
- skład osobowy Zespołu Kontrolującego,
- typ kontroli,
- uwagi.

Rejestr przeprowadzonych kontroli prowadzony jest przez wyznaczonego przez Kierownika BK pracownika wieloosobowego stanowiska ds. kontroli projektów. Po przeprowadzeniu kontroli na podstawie *Rocznego planu kontroli* rejestr weryfikowany jest przez Kierownika BK, a następnie zatwierdzany przez Dyrektora/Z-cę Dyrektora ZPRR.

4.1.1.6 Schemat procesów dotyczących kontroli realizowanych przez BK ZPRR

4.1.1.6.1 Kontrola systemów zarządzania i kontroli IP/IP II

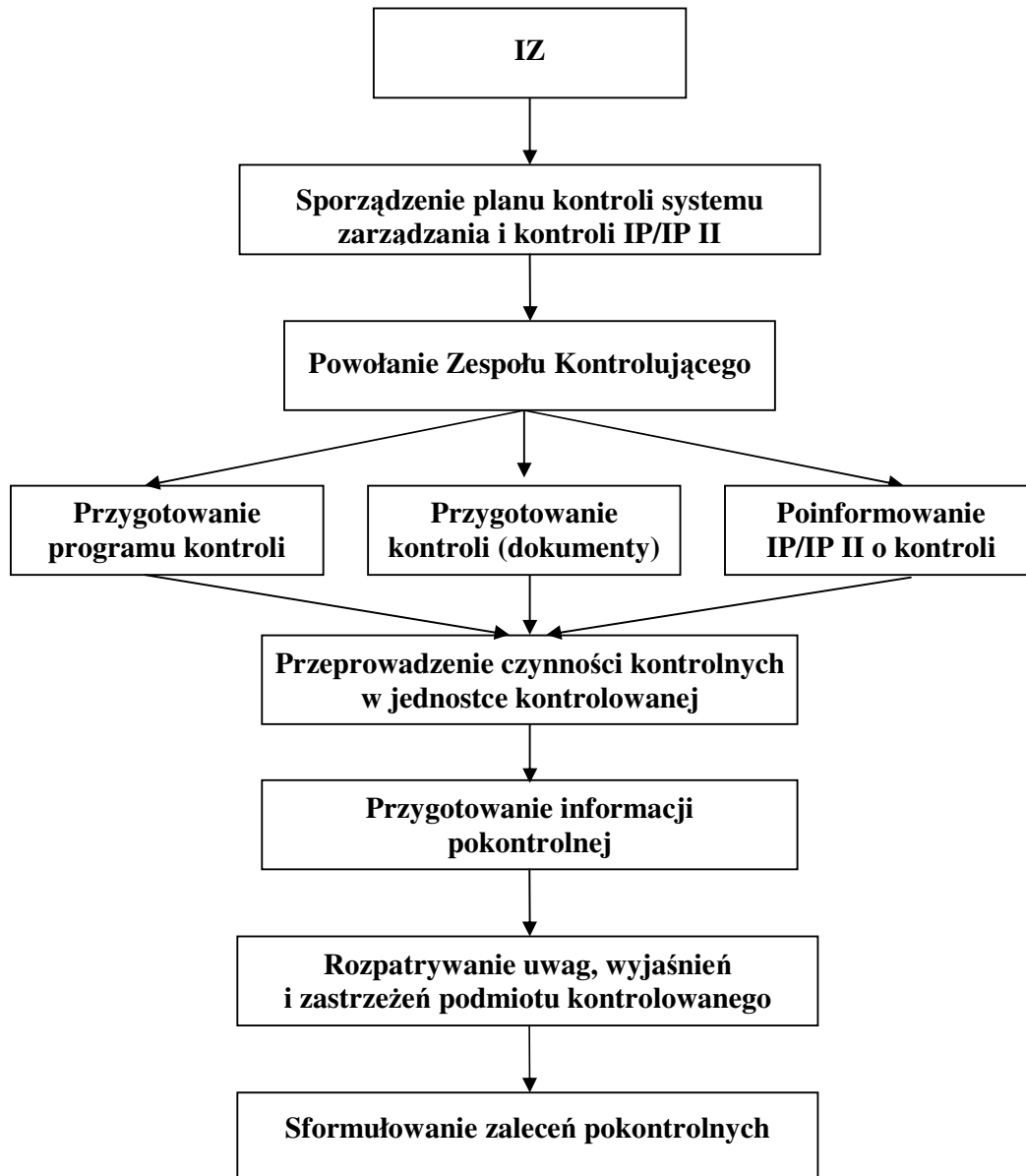

4.1.1.6.2 Kontrola na miejscu realizacji projektu

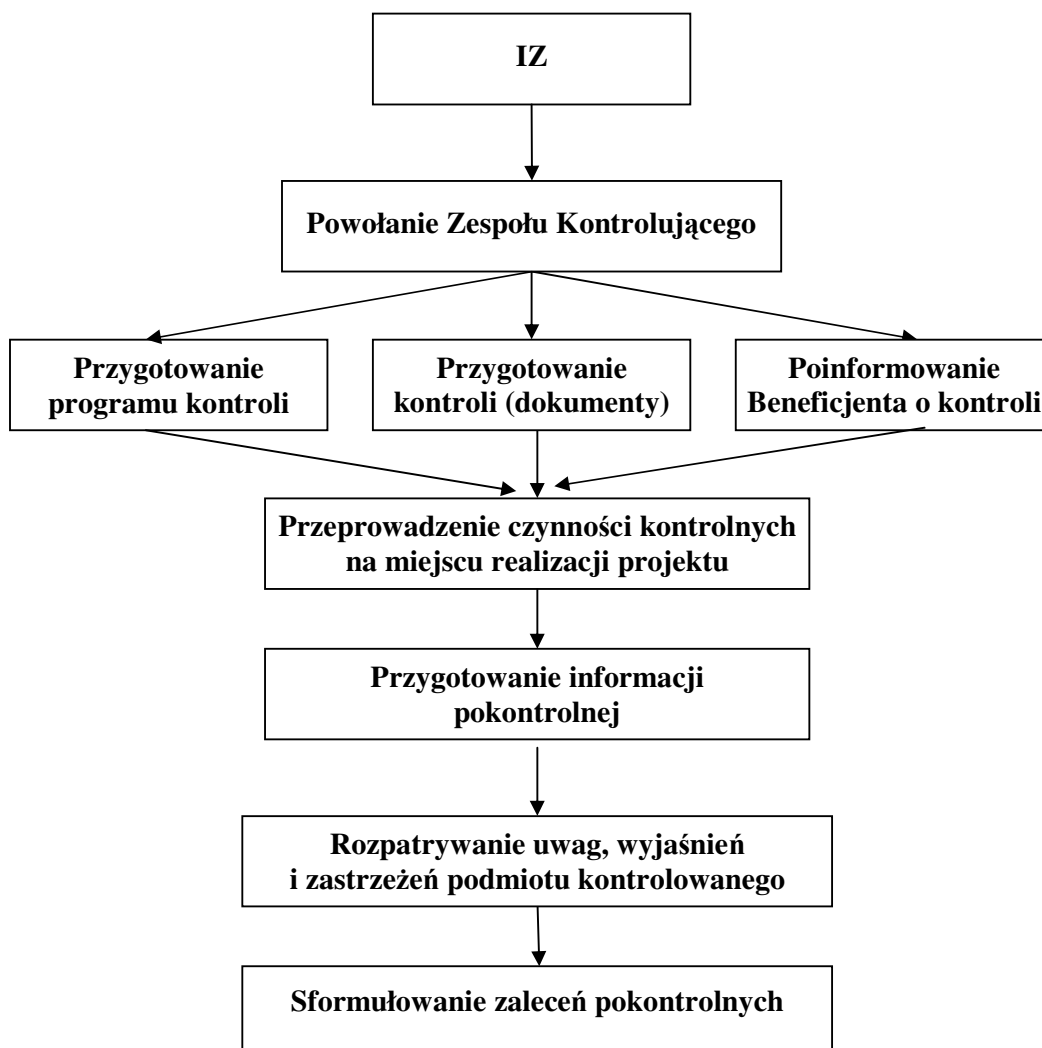

Instrukcja Wykonawcza Instytucji Zarządzającej
RPO Warmia i Mazury 2007-2013

4.1.1.7 Czynniki ryzyka

Lp.	Ryzyko	Waga*	Mechanizm kontroli wewnętrznej
1.	Nieterminowe powiadomienie o kontroli	2	Rejestr pism wychodzących/akta sprawy
2.	Nie przeprowadzenie kontroli	1	Akta sprawy/rejestr kontroli
3.	Nieterminowe opracowanie informacji/zaleceń pokontrolnych	2	Rejestr pism wychodzących/akta sprawy
4.	Konflikt interesów	1	Weryfikacja składu Zespołu Kontrolującego
5.	Niesprawdzenie wdrożenia zaleceń pokontrolnych	2	Ponowna kontrola (planowana/doraźna/na dokumentach)/akta sprawy
6.	Brak weryfikacji prawdziwości poniesionych wydatków w projektach.	1	Kontrola na miejscu realizacji projektu (minimum raz w trakcie realizacji projektu)
7.	Brak sprawdzenia dostarczenia współfinansowanych towarów i usług.	1	Kontrola na miejscu realizacji projektu (minimum raz w trakcie realizacji projektu)
8.	Brak sprawdzenia przestrzegania procedur i sprawności funkcjonowania systemu na poziomie zadań realizowanych przez IP/IP II w ramach RPO WiM.	2	Kontrola systemowa IP/IP II

*Ryzyko:

- 1 – niskie
- 2 – średnie
- 3 – wysokie

Rozdział 4.2 Procedury kontroli i audytów w IZ

4.2.1 Procedury kontroli i informowania IC/IPOC o wynikach kontroli w IZ

Wyniki przeprowadzonych kontroli/audytów w IZ, IP/IP II przez upoważnione organy są niezwłocznie przekazywane do IC/IPOC.

4.2.2 Procedury audytu wewnętrznego w IZ

Departament Audytu Wewnętrznego będzie przeprowadzał audyt wewnętrzny wdrażania i realizacji RPO WiM zgodnie z Procedurami Audytu Wewnętrznego stanowiącymi załącznik nr 1 do Zarządzenia Nr 79/2006 Marszałka Województwa Warmińsko-Mazurskiego z dnia 25 października 2006 r., w oparciu o Międzynarodowe Standardy Profesjonalnej Praktyki Audytu Wewnętrznego [**Załącznik nr 4.2.1**].

Rozdział 4.3 Nieprawidłowości

4.3.1 Opis procesów dotyczących nieprawidłowości

4.3.1.1 Przepisy prawne

- 1) Rozporządzenie Rady (WE) nr 1083/2006 z dnia 11 lipca 2006 r. ustanawiające przepisy ogólne dotyczące Europejskiego Funduszu Rozwoju Regionalnego, Europejskiego Funduszu Społecznego oraz Funduszu Spójności i uchylające rozporządzenie (WE) nr 1260/1999 (Dz. U. UE L Nr 210, poz. 25, z 31 lipca 2006 r., z późn. zm.),
- 2) Rozporządzenie Komisji Europejskiej (WE) nr 1828/2006 z dnia 8 grudnia 2006 r. ustanawiające szczegółowe zasady wykonania rozporządzenia Rady (WE) nr 1083/2006 ustanawiającego przepisy ogólne dotyczące Europejskiego Funduszu Rozwoju Regionalnego, Europejskiego Funduszu Społecznego oraz Funduszu Spójności oraz rozporządzenia (WE) nr 1080/2006 Parlamentu Europejskiego i Rady w sprawie Europejskiego Funduszu Rozwoju Regionalnego (Dz. U. UE L Nr 371, poz. 1, z 27 grudnia 2006 r., z późn. zm.),
- 3) Ustawa z dnia 6 grudnia 2006 r. o zasadach prowadzenia polityki rozwoju (Dz. U. Nr 227, poz. 1658, z późn. zm.).

4.3.1.2 Wytyczne

- 1) *Wytyczne MRR w zakresie sposobu postępowania w razie wykrycia nieprawidłowości w wykorzystaniu funduszy strukturalnych i Funduszu Spójności w okresie programowania 2007-2013 z dnia 12.02.2008 r., (MRR/H/19(1)/02/08*
- 2) *System informowania o nieprawidłowościach finansowych w wykorzystaniu funduszy strukturalnych i Funduszu Spójności w latach 2007-2013.*

4.3.1.3 Wzory dokumentów

- 1) Wzór rejestru osób upoważnionych do dostępu do dokumentacji dotyczącej nieprawidłowości zidentyfikowanych w ramach RPO WiM [**Załącznik nr 4.3.1**],
- 2) Wzór upoważnienia do dostępu do dokumentów dotyczących nieprawidłowości zidentyfikowanych w ramach RPO WiM [**Załącznik nr 4.3.2**],
- 3) Wzór raportu bieżącego dotyczącego nieprawidłowości w wykorzystaniu funduszy strukturalnych [**Załącznik nr 4.3.3**],

Instrukcja Wykonawcza Instytucji Zarządzającej
RPO Warmia i Mazury 2007-2013

- 4) Wzór raportu kwartalnego dotyczącego nieprawidłowości w wykorzystaniu funduszy strukturalnych [**Załącznik nr 4.3.4**],
- 5) Wzór kwartalnego zestawienia nieprawidłowości niepodlegających raportowaniu do KE [**Załącznik nr 4.3.5**].

4.3.1.4 Uczestnicy procesu

Proces/Instytucja	IC	IPOC	IZ	IP/IP II
Nieprawidłowości				

W przedmiotowym procesie uczestniczy IZ (na poziomie Programu) oraz IP (na poziomie Osi priorytetowej) i IP II (na poziomie Działania/Poddziałania). W procesie uczestniczą również IC, IPOC

4.3.1.5 Realizacja procesu

- 1) Za wykrywanie nieprawidłowości w ramach RPO WiM oraz przekazywanie informacji na temat nieprawidłowości do MF-R odpowiedzialna jest IZ. IP/IP II odpowiadają za wykrywanie oraz przekazywanie informacji o nieprawidłowościach do IZ.
- 2) Źródła informacji o nieprawidłowościach:
 - a) wstępne ustalenia administracyjne lub sądowe w sytuacji wystąpienia lub podejrzenia wystąpienia nieprawidłowości w związku z realizacją programów operacyjnych,
 - b) wyniki postępowań prowadzonych przez inne podmioty m.in. przez GIKS, NIK, RIO i organy ścigania.
- 3) Informacje zawarte w raportach o nieprawidłowościach stanowią tzw. „dane wrażliwe” i dlatego też informacje zamieszczone w niniejszych raportach oraz szczegóły praktyk prowadzących do wystąpienia nieprawidłowości są przetwarzane na podstawie Rozporządzenia Komisji Europejskiej (WE) nr 1828/2006 z dnia 8 grudnia 2006 r. ustanawiającego szczegółowe zasady wykonania Rozporządzenia Rady (WE) nr 1083/2006 (art. 12-26), ustanawiającego przepisy ogólne dotyczące Europejskiego Funduszu Rozwoju Regionalnego, Europejskiego Funduszu Społecznego oraz Funduszu Spójności Europejskiego Funduszu Społecznego oraz Funduszu Spójności i uchylające Rozporządzenie (WE) Nr 1260/1999 (Dz. U. UE L Nr 371 poz.

Instrukcja Wykonawcza Instytucji Zarządzającej
RPO Warmia i Mazury 2007-2013

1 z 27.12.2006 r. z późn. zm.) wykorzystywane wyłącznie „do użytku służbowego” osobom upoważnionym.

- 4) Zgodnie z ochroną informacji raporty, zestawienia oraz nośniki z informacjami o nieprawidłowościach przekazywane są w zaklejonej kopercie dołączonej do pisma przewodniego.
- 5) BK prowadzi rejestr osób upoważnionych do dostępu do dokumentacji dotyczącej nieprawidłowości zidentyfikowanych w ramach RPO WiM [**Załącznik nr 4.3.1**]. Do niniejszego rejestru dołączane są imienne upoważnienia [**Załącznik nr 4.3.2**] podlegające zatwierdzeniu przez jednego z członków Zarządu, na podstawie których pracownicy ZPRR będą mieli dostęp do informacji o nieprawidłowościach.

Podział nieprawidłowości:

- 1) Pracownik wieloosobowego stanowiska ds. nieprawidłowości weryfikuje otrzymane informacje o stwierdzonych naruszeniach prawa czy kwalifikują się jako nieprawidłowości.
- 2) W przypadku stwierdzenia, iż dane naruszenie prawa stanowi nieprawidłowość pracownik wieloosobowego stanowiska ds. nieprawidłowości kwalifikuje daną nieprawidłowość jako podlegającą bądź niepodlegającą raportowaniu do KE.
- 3) Pracownik wieloosobowego stanowiska ds. nieprawidłowości pisemnie w formie notatki służbowej sporządza ocenę zakwalifikowania nieprawidłowości wraz z informacją czy wymaga ona niezwłocznego zgłoszenia do KE czy podlega jedynie kwartalnemu zgłoszeniu do KE.
- 4) W/w ocena podlega weryfikacji przez Kierownika BK, a następnie zatwierdzeniu przez Dyrektora/Z-cę Dyrektora ZPRR.
- 5) Pracownik wieloosobowego stanowiska ds. nieprawidłowości przekazuje informację zwrotną z wynikami analizy pracownikowi, od którego otrzymał wstępne dane o stwierdzonych naruszeniach prawa.

Nieprawidłowości podlegające raportowaniu do KE

- 1) W przypadku, gdy nieprawidłowość podlega niezwłocznemu zgłoszeniu do KE pracownik wieloosobowego stanowiska ds. nieprawidłowości sporządza raport bieżący [**Załącznik nr 4.3.3**].

Instrukcja Wykonawcza Instytucji Zarządzającej
RPO Warmia i Mazury 2007-2013

- 2) Raport bieżący weryfikowany jest przez Kierownika BK i akceptowany przez Dyrektora/Z-cę Dyrektora ZPRR, a następnie podlega zatwierdzeniu przez jednego z członków Zarządu WWM lub osobę przez niego upoważnioną.
- 3) Zatwierdzony raport bieżący przekazywany jest do MF-R oraz do IPOC w wersji papierowej i elektronicznej, nie później niż w ciągu **30 dni kalendarzowych** od daty dokonania wstępnego ustalenia administracyjnego lub sądowego albo od daty otrzymania pisemnej informacji o wszczęciu postępowania prowadzonego przez organy ścigania lub wykryciu nieprawidłowości przez zewnętrzne instytucje.
- 4) W przypadku stwierdzenia, że dane zawarte w raporcie przekazanym do MF-R oraz IPOC są nieprawidłowe lub niekompletne, niezwłocznie przekazywana jest korekta raportu.
- 5) W przypadku, gdy nieprawidłowość spełnia warunki nieprawidłowości podlegającej kwartalnemu raportowaniu do KE pracownik wieloosobowego stanowiska ds. nieprawidłowości sporządza raport kwartalny [**Załącznik nr 4.3.4**].
- 6) Raport kwartalny odnosi się zarówno do nieprawidłowości, które były przedmiotem wstępnego ustalenia administracyjnego lub sądowego w danym kwartale podlegających raportowaniu do KE, jak również do działań następczych prowadzonych w związku z nieprawidłowościami zgłoszonymi w poprzednich kwartałach do KE.
- 7) Raport kwartalny weryfikowany jest przez Kierownika BK i akceptowany przez Dyrektora/Z-cę Dyrektora ZPRR, a następnie podlega zatwierdzeniu przez jednego z członków Zarządu WWM lub osobę przez niego upoważnioną.
- 8) Zatwierdzony raport kwartalny przekazywany jest do MF-R oraz do IPOC w wersji papierowej i elektronicznej, nie później niż w ciągu **40 dni kalendarzowych** od zakończenia każdego kwartału.
- 9) Jeżeli w danym kwartale nie stwierdzono nowych nieprawidłowości podlegających kwartalnemu raportowaniu do KE pracownik wieloosobowego stanowiska ds. nieprawidłowości przygotowuje pisemną informację o braku nowych nieprawidłowości podlegających raportowaniu do KE.
- 10) Pismo z informacją o braku nowych nieprawidłowości podlegających raportowaniu do KE w danym kwartale akceptowane jest przez Kierownika BK a następnie zatwierdzane przez Dyrektora/Z-cę Dyrektora ZPRR.
- 11) Zatwierdzone pismo przekazywane jest do MF-R i IPOC, w ciągu **40 dni kalendarzowych** od zakończenia kwartału.

Instrukcja Wykonawcza Instytucji Zarządzającej
RPO Warmia i Mazury 2007-2013

- 12) W przypadku przedstawienia przez MF-R uwag do przekazanych raportów pracownik wieloosobowego stanowiska ds. nieprawidłowości sporządza korektę raportu, którego uwaga dotyczy.
- 13) Korekta raportu weryfikowana jest przez Kierownika BK i akceptowana przez Dyrektora/Z-cę Dyrektora ZPRR, a następnie podlega zatwierdzeniu przez jednego z członków Zarządu WWM lub osobę przez niego upoważnioną.
- 14) Zatwierdzony prawidłowo wypełniony raport przekazywany jest do MF-R oraz do IPOC w ciągu **5 dni kalendarzowych** od daty otrzymania informacji od MF-R.
- 15) W przypadku, gdy przekazanie korekty raportu w ciągu **5 dni kalendarzowych** nie jest możliwe, pracownik wieloosobowego stanowiska ds. nieprawidłowości sporządza pismo informujące o tym fakcie MF-R oraz IPOC.
- 16) Pismo weryfikowane jest przez Kierownika BK, akceptowane przez Dyrektora/Z-cę Dyrektora ZPRR, a następnie zatwierdzane przez jednego z członków Zarządu WWM bądź osobę przez niego upoważnioną.
- 17) Zatwierdzone pismo przekazywane jest niezwłocznie do MF-R i IPOC.

Nieprawidłowości niepodlegające raportowaniu do KE

- 1) W przypadku, gdy nieprawidłowość kwalifikuje się jako nie podlegająca raportowaniu do KE pracownik wieloosobowego stanowiska ds. nieprawidłowości sporządza zestawienie kwartalne [**Załącznik nr 4.3.5**] obejmujące wszystkie nieprawidłowości niepodlegające raportowaniu do KE, które były przedmiotem wstępnego ustalenia administracyjnego lub sądowego.
- 2) Zestawienie kwartalne weryfikowane jest przez Kierownika BK, akceptowane przez Dyrektora/Z-cę Dyrektora ZPRR, a następnie zatwierdzane przez jednego z członków Zarządu WWM lub osobę przez niego upoważnioną.
- 3) Pracownik wieloosobowego stanowiska ds. nieprawidłowości sporządza pismo przekazujące zestawienie kwartalne, które weryfikowane jest przez Kierownika BK, akceptowane przez Dyrektora/Z-cę Dyrektora ZPRR, a następnie zatwierdzane przez jednego z członków Zarządu WWM bądź osobę przez niego upoważnioną.
- 4) Zatwierdzone zestawienie kwartalne przekazywane jest wyłącznie w wersji elektronicznej (za pomocą nośnika danych dołączonego do pisma) do MF-R i IPOC, w ciągu **65 dni kalendarzowych** od zakończenia każdego kwartału.

Instrukcja Wykonawcza Instytucji Zarządzającej
RPO Warmia i Mazury 2007-2013

- 5) W przypadku stwierdzenia, że dane zawarte w zestawieniu kwartalnym przekazanym do MF-R oraz IPOC są nieprawidłowe lub niekompletne, przekazywana jest korekta zestawienia kwartalnego w terminie wyznaczonym przez MF-R i/lub IPOC.
- 6) W przypadku przedstawienia uwag do przekazanego zestawienia kwartalnego MF-R wyjaśnia sprawę z IZ.
- 7) W przypadku, gdy przekazanie korekty zestawienia kwartalnego w ww. terminie wyznaczonym przez MF-R i IPOC nie jest możliwe, pracownik wieloosobowego stanowiska ds. nieprawidłowości sporządza pismo informujące o tym fakcie MF-R oraz IPOC.
- 8) Pismo weryfikowane jest przez Kierownika BK, akceptowane przez Dyrektora/Z-cę Dyrektora ZPRR, a następnie zatwierdzone przez jednego z członków Zarządu WWM bądź osobę przez niego upoważnioną.
- 9) Zatwierdzone pismo przekazywane jest niezwłocznie do MF-R i IPOC.
- 10) W szczególnych przypadkach, na wniosek KE lub Pełnomocnika Rządu do Spraw Zwalczania Nieprawidłowości Finansowych na Szkodę Rzeczypospolitej Polskiej lub Unii Europejskiej, IZ ma obowiązek sporządzania raportów kwartalnych dla nieprawidłowości nie podlegających raportowaniu do KE.

Sporządzanie raportów o nieprawidłowościach przez IP/IP II

- 1) W przypadku stwierdzenia, iż dane naruszenie prawa stanowi nieprawidłowość IP/IP II kwalifikuje daną nieprawidłowość jako podlegającą bądź niepodlegającą raportowaniu do KE.
- 2) W przypadku, gdy nieprawidłowość podlega niezwłocznemu zgłoszeniu do KE IP/IP II sporządza raport bieżący i przekazuje do IZ w wersji papierowej i elektronicznej, nie później niż w ciągu **20 dni kalendarzowych** od daty dokonania wstępnego ustalenia administracyjnego lub sądowego albo od daty otrzymania pisemnej informacji o wszczęciu postępowania prowadzonego przez organy ścigania lub wykryciu nieprawidłowości przez zewnętrzne instytucje.
- 3) W przypadku stwierdzenia, że dane zawarte w raporcie przekazanym do IZ są nieprawidłowe lub niekompletne, IP/IP II niezwłocznie przekazuje korektę raportu.
- 4) W przypadku, gdy nieprawidłowość spełnia warunki nieprawidłowości podlegającej kwartalnemu raportowaniu do KE IP/IP II sporządza raport kwartalny i przekazuje do IZ w wersji papierowej i elektronicznej, nie później niż w ciągu **30 dni kalendarzowych** od zakończenia każdego kwartału.

Instrukcja Wykonawcza Instytucji Zarządzającej
RPO Warmia i Mazury 2007-2013

- 5) Raport kwartalny odnosi się zarówno do nieprawidłowości, które były przedmiotem wstępnego ustalenia administracyjnego lub sądowego w danym kwartale podlegających raportowaniu do KE, jak również do działań następczych prowadzonych w związku z nieprawidłowościami zgłoszonymi w poprzednich kwartałach do KE.
- 6) Jeżeli w danym kwartale nie stwierdzono nowych nieprawidłowości podlegających kwartalnemu raportowaniu do KE IP/IP II przygotowuje pisemną informację o braku nowych nieprawidłowości podlegających raportowaniu do KE i przekazuje ją do IZ.
- 7) W przypadku, gdy nieprawidłowość kwalifikuje się jako niepodlegająca raportowaniu do KE IP/IP II sporządza zestawienie kwartalne, obejmujące wszystkie nieprawidłowości niepodlegające raportowaniu do KE, które były przedmiotem wstępnego ustalenia administracyjnego lub sądowego, i przekazuje je w wersji papierowej i elektronicznej do IZ, w ciągu **55 dni kalendarzowych** od zakończenia każdego kwartału.

Weryfikacja raportów o nieprawidłowościach składanych przez IP/IP II

- 1) IP/IP II przedkładają do IZ, raporty bieżące, kwartalne oraz zestawienia kwartalne w terminach podanych zgodnie z IW IZ.
- 2) Pracownik wieloosobowego stanowiska ds. nieprawidłowości weryfikuje przekazane przez IP/IP II raporty bieżące, kwartalne oraz zestawienia kwartalne w terminie umożliwiającym przekazanie ich do MF-R i IPOC zgodnie z terminami zawartymi w IW IZ.
- 3) Weryfikacja otrzymanych raportów bieżących i kwartalnych dokonywana jest każdorazowo przez pracownika wieloosobowego stanowiska ds. nieprawidłowości w formie notatki służbowej zgodnie z zasadą dwóch par oczu w odniesieniu do:
 - a) poprawności formalnej, tj. prawidłowości ich wypełnienia;
 - b) poprawności merytorycznej, tj. prawidłowości ich zakwalifikowania.
- 4) W przypadku nieprawidłowo wypełnionych raportów, zestawień pracownik wieloosobowego stanowiska ds. nieprawidłowości sporządza pismo do IP/IP II z prośbą o dokonanie korekty w terminie **5 dni kalendarzowych**.
- 5) Pismo z prośbą o dokonanie korekty raportów, zestawień akceptowane jest przez Kierownika BK i zatwierdzone przez Dyrektora/Z-cę Dyrektora ZPRR, a następnie niezwłocznie przekazywane do IP/IP II.

- 6) Poprawne raporty, zestawienia przekazywane są do MF-R oraz do IPOC w terminach zgodnych z zapisami pkt. 2 i 3.

Przechowywanie dokumentacji w BK sporządzonej na potrzeby zadań wykonywanych w ramach nieprawidłowości

Akta związane z nieprawidłowościami są przechowywane w BK do czasu ich archiwizacji, która odbywa się zgodnie z rozdziałem Archiwizacja.

Do czasu ich archiwizacji są zabezpieczone w zamykanych szafach w pomieszczeniach BK. Opiekę nad należyтым utrzymaniem i zabezpieczeniem akt kontroli sprawuje wyznaczony przez Kierownika BK pracownik wieloosobowego stanowiska ds. nieprawidłowości.

Akta nieprawidłowości mogą być udostępnione jedynie organom upoważnionym oraz osobom posiadającym upoważnienie Marszałka WWM. Służą wyłącznie do użytku służbowego, z zastrzeżeniem przepisów o tajemnicy ustawowo chronionej.

4.3.1.6 Schemat procesu

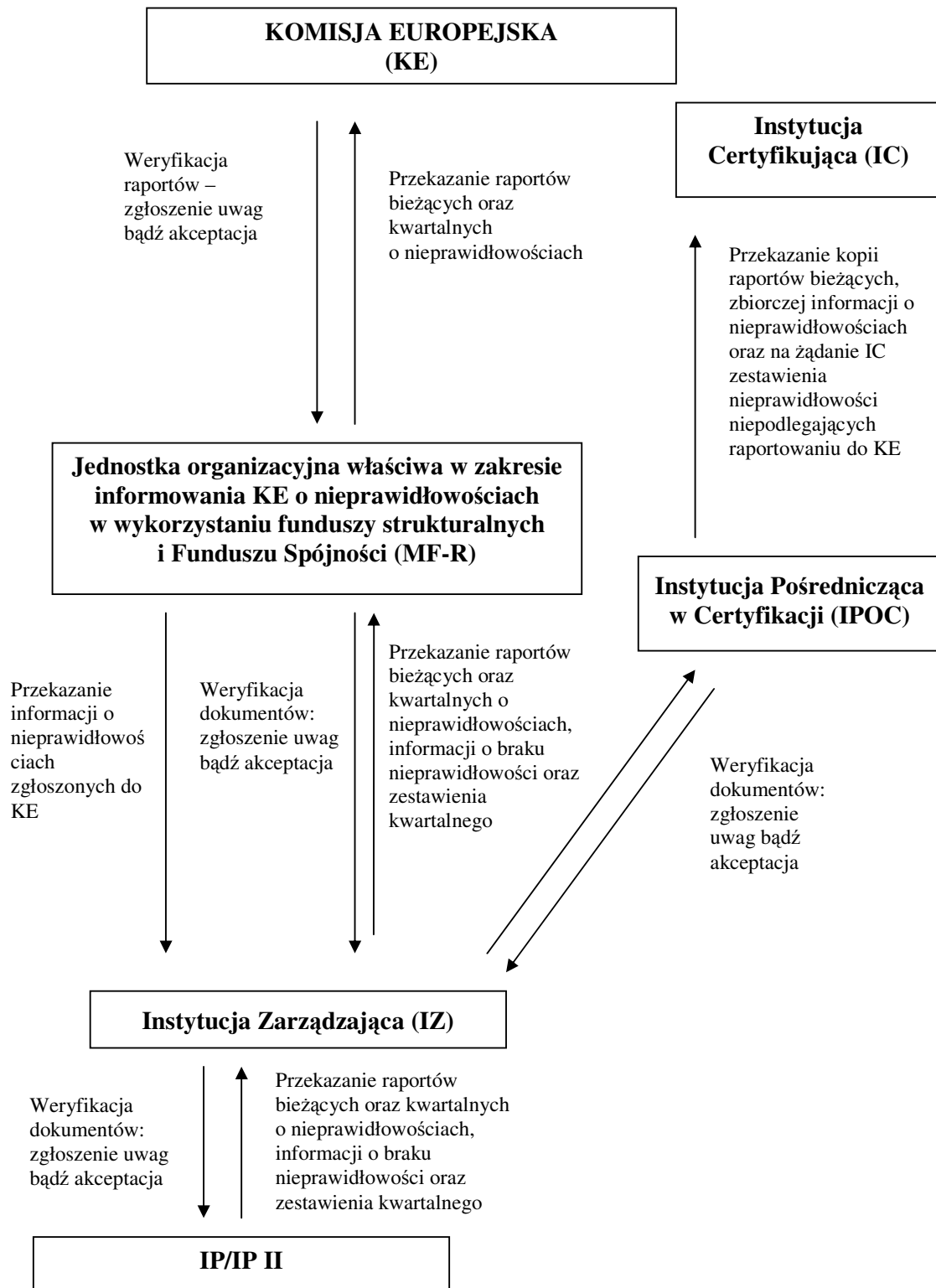

4.3.1.7 Czynniki ryzyka

Lp.	Ryzyko	Waga*	Mechanizmy kontroli wewnętrznej
1.	Procedury nie są w odpowiednim terminie aktualizowane	2	Procedura aktualizacji instrukcji
2.	Nieprzestrzeganie procedury zastępstw	2	Odpowiedni podział obowiązków wśród pracowników
3.	Osoby uczestniczące w procesie nie zostały zaznajomione z obowiązującymi procedurami	2	Procedura szkoleniowa pracowników
4.	Poszczególne osoby uczestniczące w procesach posługują się nieaktualnymi procedurami	1	Procedura aktualizacji
5.	Procedury nie są zgodne z przepisami UE i krajowymi	2	Współpraca z P
6.	Brak precyzyjnego określenia nieprawidłowości w danym działaniu	2	System raportowania o nieprawidłowościach finansowych w wykorzystaniu funduszy strukturalnych
7.	Ryzyko związane z brakiem ścieżki postępowania w momencie uzyskania informacji o nieprawidłowościach	1	System raportowania o nieprawidłowościach finansowych w wykorzystaniu funduszy strukturalnych
8.	Brak ścieżki postępowania w momencie pozyskania informacji o podejrzeniu popełnienia przestępstwa przy wykorzystaniu środków z UE lub przy udzielaniu pomocy ze środków z UE	2	System raportowania o nieprawidłowościach finansowych w wykorzystaniu funduszy strukturalnych. Współpraca z BM i BPiR
9.	Nieinformowanie/nieterminowe informowanie IZ o nieprawidłowościach przez IP II/IP	2	Kontrola systemowa

* Ryzyko:

- 1 – niskie
- 2 – średnie
- 3 – wysokie

CZĘŚĆ PIĄTA

Rozdział 5.1 Sprawozdawczość i monitoring

5.1.1 Opis procesów dotyczących sprawozdawczości i monitoringu

5.1.1.1 Przepisy prawne

- 1) Rozporządzenie Rady (WE) nr 1083/2006 z dnia 11 lipca 2006r. ustanawiające przepisy ogólne dotyczące Europejskiego Funduszu Rozwoju Regionalnego, Europejskiego Funduszu Społecznego oraz Funduszu Spójności i uchylające rozporządzenie (WE) nr 1260/1999 (Dz. U. UE L Nr 210, str. 25, z 31 lipca 2006 r., z późn. zm.),
- 2) Rozporządzenie Komisji (WE) nr 1828/2006 z dnia 8 grudnia 2006r. ustanawiające szczegółowe zasady wykonania rozporządzenia Rady (WE) ustanawiającego przepisy ogólne dotyczące Europejskiego Funduszu Rozwoju Regionalnego, Europejskiego Funduszu Społecznego oraz Funduszu Spójności oraz rozporządzenia (WE) nr 1080/2006 Parlamentu Europejskiego i Rady w sprawie Europejskiego Funduszu Rozwoju Regionalnego (Dz. U. UE L Nr 371, str. 1, z 27 grudnia 2006 r., z późn. zm.),
- 3) Ustawa z dnia 6 grudnia 2006 r. o zasadach prowadzenia polityki rozwoju (Dz. U. Nr 227, poz. 1658, z późn. zm.),
- 4) Ustawa z dnia 30 kwietnia 2004 r. o postępowaniu w sprawach dotyczących pomocy publicznej (Dz. U. z 2007 r., Nr 59, poz. 404),

5.1.1.2 Wytyczne

- 1) *Wytyczne nr 4 w zakresie sprawozdawczości z dnia 29 maja 2008 r. (MRR/H/4(2)05/2008),*

5.1.1.3 Wzory dokumentów

- 1) Wzór informacji miesięcznej z realizacji programu operacyjnego [Załącznik nr 5.1.1],

Instrukcja Wykonawcza Instytucji Zarządzającej
RPO Warmia i Mazury 2007-2013

- 2) Wzór sprawozdania okresowego z realizacji programu operacyjnego [Załącznik nr 5.1.2],
- 3) Wzory tabel finansowych do sprawozdania okresowego [Załącznik nr 5.1.3],
- 4) Wzór sprawozdania rocznego/końcowego z wdrażania programu operacyjnego [Załącznik nr 5.1.4],
- 5) Wzór tabel służących do monitorowania zasady n+3/n+2 [Załącznik nr 5.1.5],
- 6) Wzór informacji dotyczącej udzielonej pomocy publicznej w ramach programu operacyjnego [Załącznik nr 5.1.6],
- 7) Lista sprawdzająca IZ do sprawozdania okresowego z realizacji programu operacyjnego [Załącznik nr 5.1.7],
- 8) Wzór listy sprawdzającej IZ do sprawozdania rocznego/końcowego z realizacji programu operacyjnego [Załącznik nr 5.1.8],
- 9) Wzór listy sprawdzającej IZ do weryfikacji wniosku o płatność w części dotyczącej sprawozdawczości [Załącznik nr 5.1.9].

5.1.1.4 Uczestnicy procesu

Proces/Instytucja	KE	IK RPO	IPOC	KM	IZ	IP	IP II
Sprawozdawczość i monitorowanie							

W przedmiotowym procesie uczestniczy IZ (na poziomie Programu) oraz IP (na poziomie Osi priorytetowej) i IP II (na poziomie Działania/Poddziałania). W realizację procesu sprawozdawczości i monitorowania zaangażowane są także:

- 1) Wnioskodawcy/Beneficjenci – sprawozdawczość z poziomu projektu w formie wniosku o płatność z rozbudowaną częścią sprawozdawczą;
- 2) KM odpowiedzialny odpowiednio za monitorowanie Programu oraz Priorytetów;
- 3) IPOC;
- 4) IK RPO;
- 5) KE .

5.1.1.5 Realizacja procesu

- 1) Monitoring programu służy zagwarantowaniu realizacji celów strategicznych i częściowych określonych w Programie oraz pełnej absorpcji alokowanych środków.
- 2) Prawidłowy przebieg procesu monitorowania pozwala m.in. na bieżąco śledzić postęp finansowy Programu oraz odpowiednio wcześniej reagować na występujące trudności i nieprawidłowości.
- 3) Monitoring finansowy postępu Programu oraz monitoring zasady $n+3/n+2$ pozwala na ocenę zaawansowania płatności w stosunku do alokacji, jak również umożliwia podjęcie działań zaradczych w obliczu zagrożenia anulowaniem zobowiązań wynikających z zasady $n+3/n+2$.
- 4) Za monitorowanie zasady $n+3/n+2$ odpowiada BM, które w sytuacji zaistnienia zagrożenia automatycznym anulowaniem zobowiązań przez KE przekazuje informację dotyczącą zagrożenia do wiadomości BPiR oraz do BP, które wnioskuje do Zarządu WWM o realokację środków.
- 5) BPiR wnioskuje o dotacje rozwojową przekazuje wnioskowaną kwotę w formie pisemnej i elektronicznej do BM odpowiedzialnego za monitorowanie zasady $n+3/n+2$ w celu upewnienia się, że KE w całym okresie dla każdej osi priorytetowej nie wypłaciła kwoty wyższej niż maksymalna kwota pomocy określona w decyzji KE o przyjęciu RPO WiM.
- 6) Proces monitorowania zasady $n+3/n+2$:
 - a) Pracownik wieloosobowego stanowiska ds. monitoringu w BM pozyskuje z BP oraz z BPiR dane z zakresu m.in. zakontraktowanych środków, prognoz wniosków o płatność, alokacji środków w podziale na lata, itp.,
 - b) Pracownik wieloosobowego stanowiska ds. monitoringu w BM nie rzadziej niż raz na 6 miesięcy przeprowadza analizę na podstawie zebranych danych w celu uniknięcia automatycznego anulowania zobowiązań zgodnie z zasadą $n+3/n+2$,
 - c) Kierownik BM/Pracownik wieloosobowego stanowiska ds. monitoringu w BM po wyciągnięciu wniosków z przeprowadzonej analizy przekazuje informację o ewentualnym zagrożeniu automatycznym anulowaniem zobowiązań do BP oraz BPiR,
 - d) Kierownik BP/Pracownik wieloosobowego stanowiska ds. naboru i obsługi projektów w przypadku otrzymania sygnału z BM o wystąpieniu ryzyka zagrożenia zasady $n+3/n+2$ przygotowuje wniosek do WWM dotyczący realokacji środków między działaniami,

Instrukcja Wykonawcza Instytucji Zarządzającej
RPO Warmia i Mazury 2007-2013

- 7) IZ prowadzi monitoring Programu wraz z KM w oparciu o ilościowe i jakościowe informacje z realizacji Programu.
- 8) IZ monitoruje za pomocą systemu LSI rozlokowanie przedsięwzięć rozwojowych (obszar realizacji projektu) na terenach o niskim oraz wysokim i przeciętnym potencjale rozwojowym w celu wypełnienia zasady programowej „80%/20%” (terytorialna koncentracja wsparcia finansowego). Jeżeli obszar realizacji projektu obejmuje co najmniej jedną gminę zakwalifikowaną jako obszar o przeciętnym lub wysokim potencjale rozwojowym to projekt jest zakwalifikowany do tego typu obszaru, a wysokość jego dofinansowania system agreguje do części „80%”. W przypadku stwierdzenia zagrożenia zachowania zasady 80%/20% kolejne konkursy ogłasza się z częściowym lub całkowitym wyłączeniem odpowiednich typów obszarów.
- 9) IZ sporządza sprawozdania okresowe, roczne/końcowe z realizacji Programu, natomiast IP oraz IP II sporządzają sprawozdania okresowe, roczne/końcowe z realizacji Priorytetu/Działania.
- 10) IP oraz IP II są zobowiązane do przekazywania sprawozdań okresowych do IZ nie później niż w ciągu **20 dni kalendarzowych**, rocznych nie później niż **50 dni kalendarzowych** od zakończenia okresu sprawozdawczego, natomiast sprawozdania końcowego nie później niż do 31.01.2015r.
- 11) W przypadku niezłożenia przez IP, IP II sprawozdań do IZ w terminie Pracownik wieloosobowego stanowiska ds. monitoringu kontaktuje się z IP, IP II telefonicznie bądź mailowo w celu wyjaśnienia zaistniałej sytuacji.
- 12) Niezłożenie przez IP, IP II sprawozdań do IZ w terminie jest jednoznaczne z nieprzestrzeganiem warunków zawartej między IP lub IP II a IZ umowy, co może skutkować jej rozwiązaniem.
- 13) Sprawozdania zawierają informacje dotyczące m.in.:
 - a) przebiegu realizacji Programu, w tym wskaźników postępu rzeczowego wraz z analizą jakościową osiągniętego stanu realizacji, danych na temat pojawiających się problemów we wdrażaniu oraz środków zaradczych,
 - b) postępu finansowego Programu,
 - c) oceny zgodności realizacji Programu z zasadami polityk wspólnotowych,
 - d) wypełnienia zobowiązań w zakresie informacji i promocji Programu,
 - e) przeprowadzonych kontroli, wykrytych nieprawidłowości i zastosowanych środków zaradczych.

Instrukcja Wykonawcza Instytucji Zarządzającej
RPO Warmia i Mazury 2007-2013

- 14) Sprawozdania okresowe, roczne/końcowe oraz informacje miesięczne z realizacji Programu przechowywane są w BM, gdzie prowadzony jest rejestr ww. dokumentów.
- 15) Dane niezbędne do utworzenia sprawozdań okresowych, rocznych i sprawozdania końcowego oraz informacji miesięcznych z realizacji Programu będą generowane automatycznie w elektronicznej bazie danych KSI SIMIK 2007-2013.
- 16) IZ przedkłada sprawozdanie okresowe do wiadomości IK RPO oraz IPOC w terminie do **60 dni kalendarzowych** od zakończenia okresu sprawozdawczego, a następnie do zatwierdzenia przez KM.
- 17) Za sporządzenie sprawozdania okresowego z realizacji Programu odpowiada BM w ZPRR.
- 18) Sporządzanie sprawozdania okresowego z realizacji RPO WiM na lata 2007-2013:
 - a) Pracownik wieloosobowego stanowiska ds. monitoringu w BM pozyskuje dane niezbędne do sporządzenia sprawozdania okresowego z BP, BKD, BK, PR, BPiR, w tym dane z wniosków o płatność w części dotyczącej postępu rzeczowo-finansowego projektu, ponadto pozyskuje sprawozdanie okresowe od IP oraz IP II,
 - b) Pracownicy wieloosobowego stanowiska ds. monitoringu w BM dokonują weryfikacji sprawozdania okresowego przekazanego przez IP, IP II zgodnie z zasadą „dwóch par oczu” w konsultacji z BKD – odpowiedzialnym za współpracę z IP oraz BP Przedsiębiorczość – odpowiedzialnym za współpracę z IP II,
 - c) Pracownicy wieloosobowego stanowiska ds. monitoringu w BM dokonują weryfikacji wniosków o płatność w części dotyczącej postępu rzeczowo-finansowego projektu zgodnie z zasadą „dwóch par oczu”, po dokonaniu weryfikacji przekazują kopię listy sprawdzającej wniosku o płatność w części dotyczącej sprawozdawczości do BPiR, gdzie wniosek jest weryfikowany całościowo,
 - d) Pracownik wieloosobowego stanowiska ds. monitoringu w BM/Kierownik BM sporządza sprawozdanie okresowe z realizacji Programu w oparciu o sprawozdania okresowe otrzymane od IP oraz IP II, dane z *Wniosków o płatność* w części dotyczącej postępu rzeczowo-finansowego oraz dane pozyskane z BP, BKD, BK, PR i BPiR zgodnie ze wzorem stanowiącym załącznik nr 5.1.2.,
 - e) Po akceptacji Dyrektora/Z-cy Dyrektora ZPRR Kierownik BM przekazuje sprawozdanie okresowe do zatwierdzenia przez Marszałka WWM,

Instrukcja Wykonawcza Instytucji Zarządzającej
RPO Warmia i Mazury 2007-2013

- f) Kierownik BM/Dyrektor/ Z-ca Dyrektora ZPRR przedkłada sprawozdanie okresowe do wiadomości IK RPO oraz IPOC, następnie sprawozdanie okresowe zostaje przedłożone do zatwierdzenia przez KM,
 - g) Na każdym etapie procedury istnieje możliwość braku akceptacji sprawozdania okresowego, w takim przypadku procedura zostaje uruchomiona ponownie.
- 19) Sprawozdanie roczne IZ składa odpowiednio za rok kalendarzowy i przekazuje do zaopiniowania IK RPO oraz do wiadomości IPOC w terminie do **140 dni kalendarzowych** po upływie okresu sprawozdawczego oraz do dnia 30 czerwca każdego roku przesyła do KE za pomocą komputerowego systemu wymiany danych z KE (System for Fund Management In the European Community 2007-2013, zwanego dalej SFC 2007).
- 20) Sprawozdanie końcowe z realizacji Programu IZ sporządza za cały okres realizacji Programu i przekazuje do zaopiniowania IK RPO oraz do wiadomości IPOC nie później niż do dnia 31 stycznia 2017 roku, natomiast do KE za pomocą komputerowego systemu wymiany danych SFC 2007 do 31 marca 2017 roku.
- 21) IPOC otrzymuje niezwłocznie do wiadomości od IZ informacje z KE o dopuszczalności sprawozdania rocznego
- 22) Opinia IK RPO jest warunkiem przedstawienia sprawozdania rocznego/końcowego do zatwierdzenia przez KM.
- 23) Za przygotowanie sprawozdania rocznego/końcowego z realizacji Programu odpowiada BM w ZPRR.
- 24) Sporządzanie sprawozdania rocznego/końcowego z realizacji RPO WiM na lata 2007-2013:
- a) Pracownik wieloosobowego stanowiska ds. monitoringu w BM pozyskuje dane z BP, BKD, BK, PR, BPiI niezbędne do sporządzenia sprawozdania rocznego/końcowego, w tym danych z wniosków o płatność w części dotyczącej postępu rzeczowo-finansowego projektu, ponadto pozyskuje sprawozdanie roczne/końcowe od IP i IP II,
 - b) Pracownicy wieloosobowego stanowiska ds. monitoringu w BM dokonują weryfikacji sprawozdania rocznego/końcowego przekazanego przez IP i IP II zgodnie z zasadą „dwóch par oczu” w konsultacji z BKD – odpowiedzialnym za współpracę z IP oraz z BP Przedsiębiorczość – odpowiedzialnym za współpracę z IP II,

Instrukcja Wykonawcza Instytucji Zarządzającej
RPO Warmia i Mazury 2007-2013

- c) Pracownicy wieloosobowego stanowiska ds. monitoringu w BM dokonują weryfikacji wniosków o płatność w części dotyczącej postępu rzeczowo-finansowego zgodnie z zasadą ” dwóch par oczu”,
 - d) Pracownik wieloosobowego stanowiska ds. monitoringu w BM przekazuje kopię listy sprawdzającej wniosku o płatność w części dotyczącej sprawozdawczości do BPiR,
 - e) Pracownik wieloosobowego stanowiska ds. monitoringu w BM/Kierownik BM sporządza sprawozdanie roczne/końcowe z realizacji Programu w oparciu o sprawozdanie otrzymane z IP oraz IP II, dane z wniosków o płatność w części dotyczącej postępu rzeczowo-finansowego projektu oraz dane pozyskane z BP, BKD, BK, PR oraz BPiR zgodnie z załącznikiem 5.1.4.,
 - f) Po akceptacji sprawozdania przez Dyrektora/Z-cę Dyrektora ZPRR Kierownik BM przekazuje sprawozdanie roczne/końcowe do zatwierdzenia przez Zarząd WWM,
 - g) Kierownik BM/Dyrektor/ Z-ca Dyrektora ZPRR przedkłada sprawozdanie roczne/końcowe z realizacji Programu do zaopiniowania IK RPO oraz do wiadomości IPOC,
 - h) Kierownik BM/Dyrektor/ Z-ca Dyrektora ZPRR po zaopiniowaniu przez IK RPO przedstawia sprawozdanie roczne/końcowe do zatwierdzenia przez KM,
 - i) Pracownik, który posiada uprawnienia dostępowe do systemu SFC2007 przekazuje sprawozdanie roczne i końcowe do KE za pośrednictwem komputerowego systemu wymiany danych SFC 2007,
 - j) Na każdym etapie procedury istnieje możliwość braku akceptacji sprawozdania rocznego/końcowego, w takim przypadku procedura zostaje uruchomiona ponownie,
 - k) W sytuacji, gdy KE zwróci się do IZ z prośbą o korektę sprawozdania, skorygowane sprawozdanie nie wymaga powtórnego zatwierdzenia przez KM.
 - l) Pracownik wieloosobowego stanowiska ds. monitoringu przekazuje niezwłocznie IPOC informacje z KE o dopuszczalności sprawozdania rocznego.
- 25) Dodatkowo, w ramach systemu monitorowania Programu, IZ sporządza informacje miesięczne z postępów realizacji Programu.
- 26) IP oraz IP II sporządza informację miesięczną z realizacji Priorytetu/Działania i przekazuje do IZ do 5 dnia każdego miesiąca następującego po miesiącu, którego dotyczy informacja.

Instrukcja Wykonawcza Instytucji Zarządzającej
RPO Warmia i Mazury 2007-2013

- 27) W przypadku niezłożenia przez IP, IP II informacji miesięcznej do IZ w terminie Pracownik wieloosobowego stanowiska ds. monitoringu kontaktuje się z IP, IP II telefonicznie bądź mailowo w celu wyjaśnienia zaistniałej sytuacji.
- 28) Niezłożenie przez IP, IP II informacji miesięcznej do IZ w terminie jest jednoznaczne z nieprzebrnięciem warunków zawartej między IP lub IP II a IZ umowy, co może skutkować jej rozwiązaniem.
- 29) IZ przekazuje informację miesięczną z realizacji całego Programu do IK RPO, po weryfikacji informacji przez IK RPO IZ przekazuje ją do wiadomości IPOC.
- 30) Informacja miesięczna powinna zostać przedłożona do IK RPO w terminie do 15 dnia miesiąca następującego po miesiącu, którego dotyczy informacja.
- 31) Sporządzanie informacji miesięcznej z realizacji RPO WiM na lata 2007-2013:
 - a) Pracownik wieloosobowego stanowiska ds. monitoringu w BM, pozyskuje z BP, BKD, BPiR dane niezbędne do sporządzenia informacji miesięcznej,
 - b) Pracownik wieloosobowego stanowiska ds. monitoringu w BM, pozyskuje z IP, IP II informację miesięczną,
 - c) Pracownik wieloosobowego stanowiska ds. monitoringu w BM, dokonuje weryfikacji informacji miesięcznej przekazanej przez IP, IP II w konsultacji z BKD - odpowiadającym za współpracę z IP i BP Przedsiębiorczość – odpowiadający za współpracę z IP II,
 - d) Pracownik wieloosobowego stanowiska ds. monitoringu w BM/Kierownik BM, przygotowuje informację miesięczną obrazującą postęp finansowy Programu w oparciu o informację miesięczną otrzymaną z IP i IP II oraz dane pozyskane z BP, BKD oraz BPiR zgodnie z załącznikiem nr 5.1.1.,
 - e) Dyrektor/ Z-ca Dyrektora ZPRR, dokonuje weryfikacji poprawności sporządzonej informacji miesięcznej po czym Kierownik BM/Pracownik wieloosobowego stanowiska ds. sprawozdawczości w BM przekazuje informację miesięczną z realizacji Programu do IK RPO, a po weryfikacji IK RPO do wiadomości IPOC,
 - f) Na każdym etapie procedury istnieje możliwość braku akceptacji informacji miesięcznej, w takim przypadku procedura zostaje uruchomiona ponownie.
- 32) Funkcję sprawozdania składanego przez Wnioskodawcę/Beneficjenta spełnia wniosek o płatność, w części dotyczącej postępu finansowego i rzeczowego realizacji projektu.
- 33) Obowiązki Wnioskodawcy/Beneficjenta w zakresie sprawozdawczości określa umowa albo decyzja o dofinansowanie.

Instrukcja Wykonawcza Instytucji Zarządzającej
RPO Warmia i Mazury 2007-2013

- 34) Wnioskodawca/Beneficjent jest zobowiązany do monitorowania i sprawozdawania z realizacji projektu, co najmniej raz na 3 miesiące biorąc pod uwagę datę podpisania umowy o dofinansowanie.
- 35) Wnioskodawca/Beneficjent składa wniosek o płatność do ZPRR.
- 36) W przypadku niezłożenia przez Beneficjenta wniosku o płatność z wypełnioną częścią sprawozdawczą w terminie do IZ Pracownik wieloosobowego stanowiska ds. monitoringu kontaktuje się z Beneficjentem telefonicznie bądź mailowo w celu wyjaśnienia zaistniałej sytuacji.
- 37) Niezłożenie przez Beneficjenta wniosku o płatność z wypełnioną częścią sprawozdawczą do IZ w terminie jest jednoznaczne z nieprzestrzeganiem warunków zawartej między Beneficjentem a IZ umowy, co może skutkować jej rozwiązaniem.
- 38) Dane uzyskane z wniosku o płatność w części dotyczącej postępu finansowo-rzeczowego są wykorzystywane do przygotowania sprawozdań: okresowego, rocznego/końcowego.
- 39) Brak wydatków po stronie Wnioskodawcy/Beneficjenta nie zwalnia go z obowiązku przedkładania wniosków o płatność.
- 40) Za sprawozdawczość z zakresu udzielonej pomocy publicznej odpowiada PR.
- 41) Informacje na temat udzielonej pomocy publicznej w zakresie RPO WiM przygotowuje BM w ZPRR i przekazuje do PR.
- 42) Sprawozdawczość i monitorowanie odbywa się terminowo przez cały okres programowania.

5.1.1.6 Schemat procesu

1) Informacja miesięczna

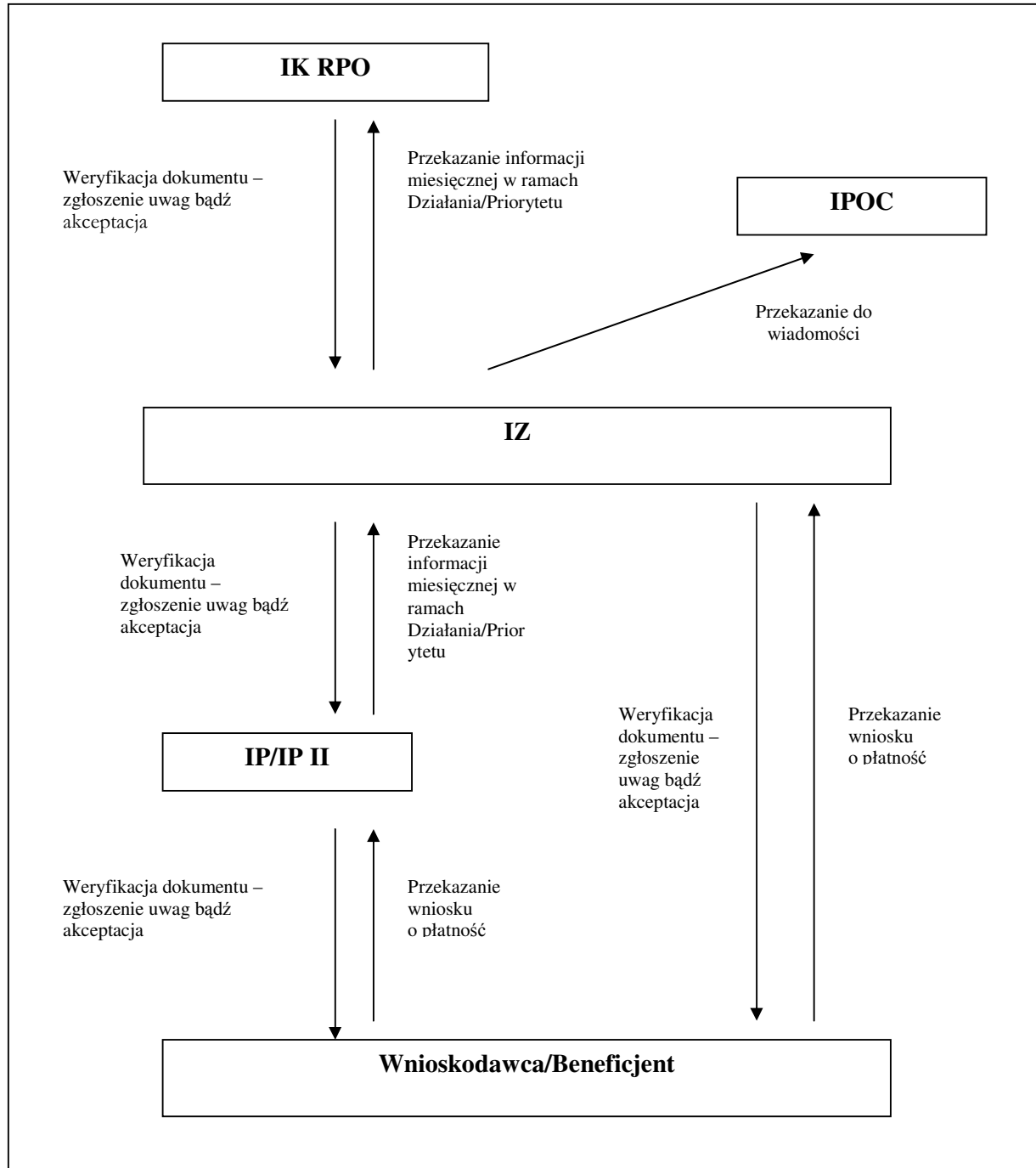

Instrukcja Wykonawcza Instytucji Zarządzającej
RPO Warmia i Mazury 2007-2013

2) Sprawozdania okresowe, roczne, końcowe

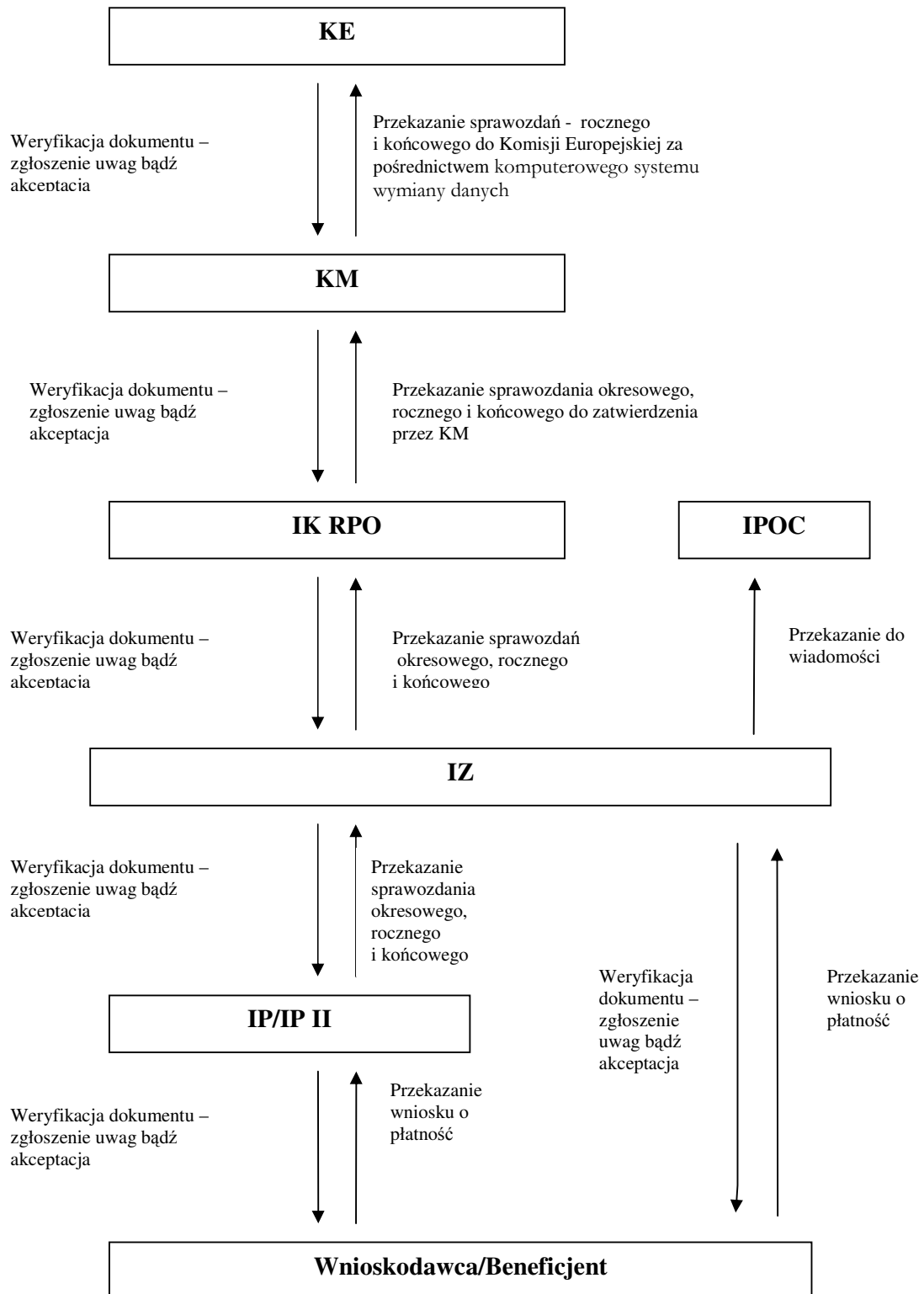

5.1.1.7 Czynniki ryzyka

Lp.	Ryzyko	Waga*	Oczekiwany mechanizm kontroli wewnętrznej
1.	Opóźnienie w przygotowaniu sprawozdań	1	Dane sprawozdawcze generowane automatycznie w elektronicznej bazie danych
2.	Błędy formalne w sprawozdaniach	1	Weryfikacja w oparciu o listę sprawdzającą
3.	Błędy merytoryczne w sprawozdaniach	1	Weryfikacja w oparciu o listę sprawdzającą
4.	W sprawozdaniu za dany okres zostaną ujęte płatności dokonane w innym okresie	1	Dane sprawozdawcze generowane automatycznie w elektronicznej bazie danych
5.	W sprawozdaniu za dany okres nie zostaną ujęte wszystkie dokonane w tym okresie płatności	1	Dane sprawozdawcze generowane automatycznie w elektronicznej bazie danych
6.	W sprawozdaniu za dany okres zostaną wykazane wielokrotnie te same płatności lub ci sami Wnioskodawcy/Beneficjenci	1	Dane sprawozdawcze generowane automatycznie w elektronicznej bazie danych
7.	Opóźnienia w przygotowaniu informacji miesięcznej	1	Dane sprawozdawcze generowane automatycznie w elektronicznej bazie danych
8.	Błędy w informacjach miesięcznych	1	Weryfikacja w konsultacji z BP Przedsiębiorczość i z BKD

* Ryzyko:

- 1 – niskie
- 2 – średnie
- 3 – wysokie

Rozdział 5.2 Komitet Monitorujący RPO Warmia i Mazury na lata 2007-2013

5.2.1 Organizacja i obsługa posiedzeń KM

5.2.1.1 Przepisy prawne

- 1) Rozporządzenia Rady (WE) nr 1083/2006 z dnia 11 lipca 2006 r. ustanawiającego przepisy ogólne dotyczące Europejskiego Funduszu Rozwoju Regionalnego, Europejskiego Funduszu Społecznego i Funduszu Spójności i uchylającego Rozporządzenie (WE) nr 1260/1999 (Dz. U. UE L Nr 210, poz. 25, z 31 lipca 2006 r. z późn. zm.),
- 2) Ustawa z dnia 6 grudnia 2006 r. o zasadach prowadzenia polityki rozwoju (Dz. U. Nr 227, poz.1658 z późn. zm.).

5.2.1.2 Wytyczne

- 1) *Wytyczne dotyczące komitetów monitorujących z dnia 07 września 2007 r. (MRR/H//3(3)/09/2007).*

5.2.1.3 Wzory dokumentów

- 1) Regulamin prac KM [**Załącznik nr 5.2.1**]

5.2.1.4 Uczestnicy procesu

- 1) W przedmiotowym procesie uczestniczą członkowie/stali zastępcy z prawem do głosowani, członkowie bez prawa do głosowania (obserwatorzy) w tym przedstawiciele KE.
- 2) Członkami KM są przedstawiciele ze strony rządowej, samorządowej oraz partnerów społecznych i gospodarczych w tym: przedstawiciele organizacji pracowników i pracodawców, organizacji pozarządowych, środowisk akademicko-naukowych, samorządów zawodowych i izb gospodarczych.

5.2.1.5 Realizacja procesu

- 1) KM jest powoływany w terminie trzech miesięcy od daty powiadomienia państwa członkowskiego o decyzji zatwierdzającej program operacyjny.
- 2) KM czuwa nad efektywnością i jakością zarządzania i realizacji programu operacyjnego.
- 3) KM realizuje swoje zadania w zakresie:

Instrukcja Wykonawcza Instytucji Zarządzającej
RPO Warmia i Mazury 2007-2013

- a) analizowania i zatwierdzania kryteriów wyboru projektów w ramach RPO WiM w terminie sześciu miesięcy od zatwierdzenia programu operacyjnego,
 - b) dokonywania okresowego przeglądu postępów na drodze do osiągnięcia konkretnych celów RPO WiM na podstawie przedkładanych dokumentów przez IZ,
 - c) analizowania wyników wdrażania, w szczególności osiągnięcia celów określonych dla każdej osi priorytetowej oraz oceny,
 - d) analizowania i zatwierdzania okresowych, rocznych, końcowych sprawozdań z realizacji programu,
 - e) zapoznania się z rocznymi raportami z kontroli programu oraz z komentarzami KE do tych raportów,
 - f) przedkładania IZ propozycji zmian lub analiz RPO WiM mogących prawdopodobnie przyczynić się do osiągnięcia celów funduszy lub do usprawnienia jego zarządzania programem, w tym zarządzania finansowego,
 - g) analizowania i zatwierdzania wszelkich propozycji zmian treści decyzji KE w sprawie wkładu funduszy.
- 4) Posiedzenia KM są zwoływane przez Przewodniczącego nie rzadziej niż raz na pół roku.
 - 5) Pracami KM kieruje Przewodniczący.
 - 6) Szczegółowy tryb pracy KM określa Regulamin prac KM [**Załącznik nr 5.2.1**].
 - 7) Posiedzenia KM są jawne. Z każdego posiedzenia KM sporządzany jest protokół, który podawany jest do publicznej wiadomości na stronie internetowej IZ.
 - 8) Decyzje KM podejmowane są w formie uchwał, zwykłą większością głosów. W uzasadnionych sytuacjach możliwe jest podejmowanie uchwał w trybie obiegowym. Tryb obiegowy został opisany w Regulaminie prac KM [**Załącznik nr 5.2.1**].
 - 9) Członkowie KM wykonują nieodpłatnie swoje obowiązki związane z udziałem w posiedzeniach. Koszty obsługi KM RPO WiM są finansowane ze środków PT RPO WiM.
 - 10) Obsługę KM zapewnia Sekretariat KM utworzony przy IZ w ramach ZPRR.
 - a) Po ustaleniu terminu posiedzenia KM Pracownik stanowiska ds. KM w BM przygotowuje pismo w sprawie rezerwacji sali i zamówienia na potrzeby posiedzenia KM, które przekazuje do O.

Instrukcja Wykonawcza Instytucji Zarządzającej
RPO Warmia i Mazury 2007-2013

- b) Pracownik stanowiska ds. KM w BM przygotowuje i wysyła drogą elektroniczną zaproszenia na posiedzenia KM w terminie 14 dni kalendarzowych od daty posiedzenia.
- c) W oparciu o materiały przekazywane przez BliP, BK, BPiR, BKD, BP oraz PR Pracownik stanowiska ds. KM w BM opracowuje dokumenty oraz projekty uchwał będące przedmiotem obrad KM wysyła drogą elektroniczną do członków KM. W terminie 10 dni kalendarzowych od daty posiedzenia.
- d) Po posiedzeniu KM Pracownik stanowiska ds. KM w BM nadaje numery podjętym uchwałom KM oraz przekazuje je do zatwierdzenia Marszałkowi WWM.
- e) W ciągu 21 dni kalendarzowych po posiedzeniu KM Pracownik stanowiska ds. KM w BM sporządza projekt protokołu z posiedzenia, który rozsyła drogą elektroniczną do członków KM. Protokół jest zatwierdzany przez Marszałka WWM.
- f) Pracownik stanowiska ds. KM w BM przekazuje drogą elektroniczną właściwym komórkom merytorycznym informacje na temat podjętych uchwał.
- g) Pracownik samodzielnego stanowiska ds. KM zobowiązany jest do przechowywania dokumentacji związanej z posiedzeniami KM.

5.2.1.6 Schemat procesu

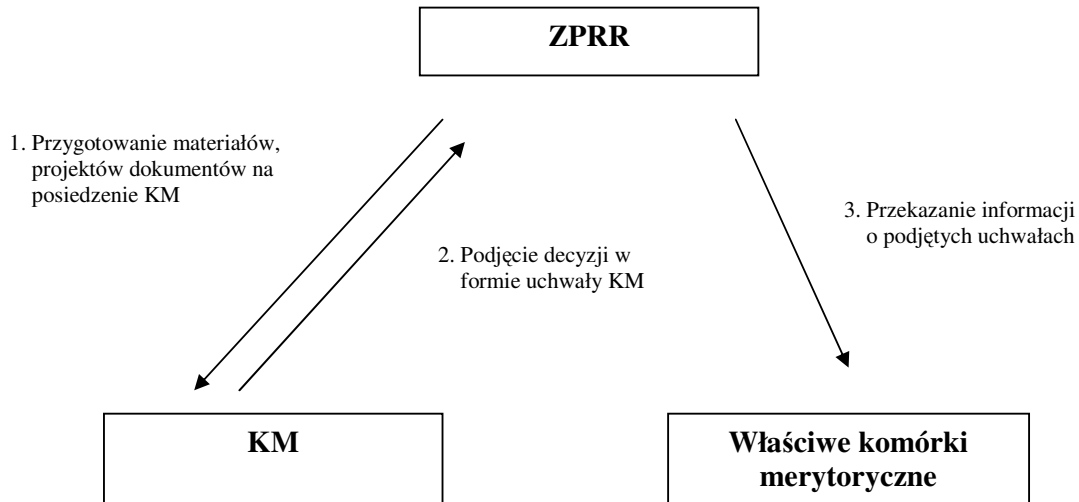

5.2.1.7 Czynniki ryzyka

Lp.	Ryzyko	Waga*	Oczekiwany mechanizm kontroli wewnętrznej
1.	Ryzyko nie podpisania dokumentów we właściwym terminie	2	Przestrzeganie terminów
2.	Ryzyko niedostarczenia członkom KM projektów dokumentów, zaproszeń	2	Rejestr potwierdzeń
3.	Ryzyko nie osiągnięcia kworum na posiedzeniu KM	1	Wysyłanie e-maili do członków KM z prośbą o potwierdzenie uczestnictwa w posiedzeniu

*Ryzyko:

- 1 – niskie
- 2 – średnie
- 3 – wysokie

Rozdział 5.3 Ewaluacja

5.3.1 Opis procesów dotyczących ewaluacji

5.3.1.1 Przepisy prawne

- 1) Rozporządzenie Rady (WE) nr 1083/2006 z dnia 11 lipca 2006 r. ustanawiające przepisy ogólne dotyczące Europejskiego Funduszu Rozwoju Regionalnego, Europejskiego Funduszu Społecznego oraz Funduszu Spójności i uchylające rozporządzenie (WE) nr 1260/1999 (Dz. U. UE L Nr 210, str. 25, z 31 lipca 2006 r. z późn. zm.);
- 2) Ustawa z dnia 6 grudnia 2006 r. o zasadach prowadzenia polityki rozwoju (Dz. U. Nr 227, str. 1658, z późn. zm.);
- 3) Ustawa z dnia 29 stycznia 2004 r. Prawo zamówień publicznych (Dz. U. z 2007 r. Nr 223, poz. 1655, z późn. zm.)

5.3.1.2 Wytyczne

- 1) *Wytyczne nr 6 w zakresie ewaluacji programów operacyjnych na lata 2007-2013 z dnia 30 maja 2007r. (MRR/H/6(1)05/2007).*

5.3.1.3 Wzory dokumentów

- 1) Plan ewaluacji RPO WiM na lata 2007-2013 [**Załącznik nr 5.3.1**],
- 2) Grupa Sterująca Ewaluacją RPO WiM – zadania i zasady funkcjonowania [**Załącznik nr 5.3.2**].

5.3.1.4 Uczestnicy procesu

Proces / Instytucja	KE	IC	IZ	IP	IP II	KM	KJO	IK RPO	Grupa Sterująca RPO WiM
ewaluacja									

Za realizację ewaluacji na poziomie programu operacyjnego (RPO WiM) odpowiada IZ, która przygotowuje *Plan ewaluacji RPO WiM na lata 2007-2013* (tj. dokument

Instrukcja Wykonawcza Instytucji Zarządzającej
RPO Warmia i Mazury 2007-2013

określający sposób organizacji procesu ewaluacji na poszczególnych poziomach wdrażania programu oraz główne kierunki ewaluacji w okresie 2007-2013) – **[Załącznik nr 5.3.1]**

Kwestie związane z ewaluacją na poziomie priorytetów, działań oraz projektów reguluje IZ w swoim *Planie ewaluacji RPO WiM na lata 2007-2013*.

Dodatkowo IZ jest zobowiązana do:

- 1) zapewnienia przeprowadzenia ewaluacji strategicznych, w szczególności tych, które wskazane są w *Planie ewaluacji NSRO* (tj. dokumencie opracowanym przez Krajową Jednostkę Oceny – zadania KJO w strukturach urzędu obsługującego Ministra Rozwoju Regionalnego wykonuje Departament Koordynacji Polityki Strukturalnej) jako obligatoryjne dla wszystkich programów operacyjnych;
- 2) współpracy z KJO w zakresie przeprowadzania do dnia 30 czerwca 2011 roku ewaluacji stopnia realizacji programu operacyjnego, której wyniki posłużą do dokonania alokacji krajowej rezerwy wykonania;
- 3) współpracy z KJO oraz KE przy ewaluacjach inicjowanych z ich inicjatywy oraz przy ewaluacji ex-post;
- 4) współpracy z Instytucją Koordynującą RPO (zadania IK RPO w strukturach urzędu obsługującego Ministra Rozwoju Regionalnego wykonuje Departament Koordynacji Programów Regionalnych) w zakresie opracowania *Planu ewaluacji kwestii horyzontalnych w ramach 16 RPO*.

W związku z powyższym do podmiotów zaangażowanych w proces ewaluacji RPO WiM (na wszystkich poziomach ewaluacji, tj.: kwestii horyzontalnych NSRO RPO WiM, jego priorytetów, działań i projektów) należą:

- 1) IZ RPO WiM (zadania związane z ewaluacją RPO WiM wykonuje utworzona w ramach IZ Jednostka Ewaluacyjna umiejscowiona w Biurze Monitoringu i Analiz PR Urzędu Marszałkowskiego WWM),
- 2) Krajowa Jednostka Oceny (KJO),
- 3) Instytucja Koordynująca RPO (IK RPO),
- 4) Grupy Sterujące (grupy robocze ds. ewaluacji o charakterze doradczo – monitorującym proces ewaluacji RPO WiM),
- 5) Komitet Monitorujący (w zakresie monitorowania procesu ewaluacji RPO WiM, poprzez zapoznawanie się z wynikami poszczególnych ewaluacji, rekomendowaniem obszarów, które powinny zostać poddane ewaluacji w ramach programu).

Instrukcja Wykonawcza Instytucji Zarządzającej
RPO Warmia i Mazury 2007-2013

- 6) Komisja Europejska (przy ewaluacjach przez nią inicjowanych oraz ewaluacji ex post).

W procesie ewaluacji uczestniczą także w sposób pośredni:

1) BP PR:

- a) stała współpraca z Jednostką Ewaluacyjną oraz bieżące przekazywanie Jednostce Ewaluacyjnej informacji z zakresu programowania rozwoju regionalnego, koordynacji instrumentów strukturalnych wdrażanych w województwie, koordynacji zagadnień pomocy publicznej w kontekście wspomagania podmiotów województwa środkami publicznymi,
- b) uczestnictwo w pracach Grupy Sterującej Ewaluacją RPO WiM,
- c) współpraca z ewaluatorami zewnętrznymi (wykonawcami badania ewaluacyjnego).

2) ZPRR:

- a) stała współpraca z Jednostką Ewaluacyjną oraz bieżące przekazywanie Jednostce Ewaluacyjnej wszelkich danych niezbędnych w procesie ewaluacji, tj. np. wartość zakontraktowanych środków, ilość i wartość zgłoszonych i realizowanych projektów w ramach poszczególnych poddziałań/działań/priorytetów, sprawozdania z realizacji projektów kluczowych/działań/priorytetów/programu, itp.), protokołów z posiedzeń Komitetu Monitorującego RPO WiM,
- b) uczestnictwo w pracach Grupy Sterującej Ewaluacją RPO WiM,
- c) współpraca z ewaluatorami zewnętrznymi (wykonawcami badania ewaluacyjnego)
- d) zapewnienie finansowania działań związanych z ewaluacją z Osi priorytetowej 8 – Pomoc techniczna RPO WiM.

3) Instytucje Pośredniczące RPO WiM:

- a) stała współpraca z Jednostką Ewaluacyjną oraz bieżące przekazywanie Jednostce Ewaluacyjnej wszelkich danych niezbędnych w procesie ewaluacji, tj. np. wartość zakontraktowanych środków, ilość i wartość zgłoszonych i realizowanych projektów w ramach poszczególnych poddziałań/działań/priorytetów, sprawozdania z realizacji projektów kluczowych/działań/priorytetów/programu, itp.),
- b) uczestnictwo w pracach Grupy Sterującej Ewaluacją RPO WiM,

Instrukcja Wykonawcza Instytucji Zarządzającej
RPO Warmia i Mazury 2007-2013

- c) współpraca z ewaluatorami zewnętrznymi (wykonawcami badania ewaluacyjnego),
- 4) Wnioskodawcy/Beneficjenci – ewaluacja projektu i udział w badaniach realizowanych przez IZ RPO WiM, IK RPO, KJO, KE.

5.3.1.5 Realizacja procesu

Proces ewaluacji RPO WiM składa się z następujących podprocesów:

- 1) Powołanie i tryb pracy Grupy Sterującej Ewaluacją RPO WiM:
 - a) W celu zachowania zasady partnerstwa oraz koordynacji procesu ewaluacji RPO WiM, jak również w celu zapewnienia sprawnej współpracy podczas realizacji procesu ewaluacyjnego IZ powołuje Grupę Sterującą Ewaluacją RPO WiM, w której skład będą wchodziły Zespoły Zadaniowe ds. ewaluacji tematycznych.
 - b) Pracownik na stanowisku ds. ewaluacji w BMiA PR przygotowuje projekt wniosku na posiedzenie Zarządu WWM wraz z załącznikami (projektem uchwały Zarządu WWM w sprawie powołania Grupy Sterującej Ewaluacją RPO WiM oraz projekt dokumentu określający skład instytucjonalny, zadania oraz tryb pracy Grupy Sterującej Ewaluacją pn.: „*Grupa Sterująca Ewaluacją Regionalnego Programu Operacyjnego Warmia i Mazury – zadania i zasady funkcjonowania*” – **[Załącznik nr 5.3.2]**).
 - c) Kierownik BMiA PR weryfikuje/parafuje projekt wniosku wraz z załącznikami.
 - d) Dyrektor/Z-ca Dyrektora PR weryfikuje/parafuje wniosek wraz z załącznikami.
 - e) Pracownik na stanowisku ds. ewaluacji w BMiA PR składa Wniosek na Zarząd WWM w Biurze Obsługi Zarządu, po wcześniejszym uzyskaniu akceptacji wniosku przez Pracownika wieloosobowego stanowiska Radcy Prawnego w P i Skarbnika WWM oraz członka Zarządu WWM.
 - f) Zarząd WWM podejmuje uchwałę w sprawie powołania Grupy Sterującej Ewaluacją RPO WiM oraz określa jej skład instytucjonalny, zadania oraz tryb pracy.
- 2) Przygotowanie *Planu Ewaluacji Regionalnego Programu Operacyjnego Warmia i Mazury na lata 2007-2013*.
 - a) W celu wskazania sposobu organizacji procesu ewaluacji oraz głównych kierunków ewaluacji w okresie 2007-2013 IZ przygotowuje *Plan Ewaluacji*

Instrukcja Wykonawcza Instytucji Zarządzającej
RPO Warmia i Mazury 2007-2013

Regionalnego Programu Operacyjnego Warmia i Mazury na lata 2007-2013 zgodnie z Wytocznymi MRR nr 6 w zakresie ewaluacji programów operacyjnych na lata 2007-2013 z dnia 30 maja 2007r. (MRR/H/6(1)05/2007).

- b) Pracownik na stanowisku ds. ewaluacji w BMiA PR przygotowuje projekt wniosku na posiedzenie Zarządu WWM wraz z załącznikiem (projektem *Planu Ewaluacji Regionalnego Programu Operacyjnego Warmia i Mazury na lata 2007-2013*).
- c) Kierownik BMiA PR weryfikuje/parafuje projekt wniosku wraz z załącznikiem.
- d) Dyrektor/Z-ca Dyrektora PR weryfikuje/parafuje wniosek wraz z załącznikiem.
- e) Pracownik na stanowisku ds. ewaluacji w BMiA PR składa Wniosek na Zarząd WWM w Biurze Obsługi Zarządu, po wcześniejszym uzyskaniu akceptacji wniosku przez Pracownika wieloosobowego stanowiska Radcy Prawnego w P i Skarbnika WWM oraz członka Zarządu WWM.
- f) Zarząd WWM dokonuje rozstrzygnięcia w sprawie przyjęcia projektu *Planu Ewaluacji Regionalnego Programu Operacyjnego Warmia i Mazury na lata 2007-2013*.
- g) Pracownik na stanowisku ds. ewaluacji w BMiA PR niezwłocznie po zatwierdzeniu projektu *Planu Ewaluacji RPO WiM na lata 2007-2013* przez Zarząd WWM przekazuje go do KJO celem akceptacji w zakresie spójności z *Planem ewaluacji NSRO* oraz do zaopiniowania członkom Grupy Sterującej Ewaluacją.
- h) Po zebraniu opinii i uwag do projektu *Planu ewaluacji RPO WiM na lata 2007-2013* od KJO oraz członków Grupy Sterującej Ewaluacją RPO WiM Pracownik na stanowisku ds. ewaluacji w BMiA PR przygotowuje projekt wniosku na posiedzenie Zarządu WWM wraz z załącznikami (kolejnym projektem *Planu Ewaluacji RPO WiM na lata 2007-2013* i uchwałą Zarządu WWM w sprawie przyjęcia tego planu).
- i) Kierownik BMiA PR weryfikuje/parafuje projekt wniosku wraz z załącznikami.
- j) Dyrektor/Z-ca Dyrektora PR weryfikuje/parafuje wniosek wraz z załącznikami.
- k) Pracownik na stanowisku ds. ewaluacji w BMiA PR składa Wniosek na Zarząd WWM w Biurze Obsługi Zarządu, po wcześniejszym uzyskaniu akceptacji wniosku przez Pracownika wieloosobowego stanowiska Radcy Prawnego w P i Skarbnika WWM oraz członka Zarządu WWM.

Instrukcja Wykonawcza Instytucji Zarządzającej
RPO Warmia i Mazury 2007-2013

- l) Zarząd WWM podejmuje uchwałę w sprawie przyjęcia *Planu Ewaluacji RPO WiM na lata 2007-2013*.
 - m) Pracownik na stanowisku ds. ewaluacji w BMiA PR przekazuje zatwierdzony *Plan Ewaluacji RPO WiM na lata 2007-2013* do wiadomości KJO.
 - n) Niezwłocznie po przyjęciu przez Zarząd WWM *Planu Ewaluacji RPO WiM na lata 2007-2013* Pracownik na stanowisku ds. ewaluacji w BMiA PR przekazuje go do sekretariatu Komitetu Monitorującego RPO WiM celem zapoznania z nim członków Komitetu Monitorującego.
 - o) Pracownik na stanowisku ds. ewaluacji w BMiA PR przekazuje *Plan Ewaluacji RPO WiM na lata 2007-2013* do BPII celem umieszczenia na stronie internetowej RPO WiM.
- 3) Przygotowanie *Okresowego Planu Ewaluacji RPO WiM na lata 2007-2013*.
- a) Działania związane z ewaluacją RPO WiM planowane do realizacji w następnym roku zawarte będą w *Okresowych planach ewaluacji RPO WiM na lata 2007-2013*. Prezentowane w nich będą tematy oraz zakres poszczególnych badań ewaluacyjnych oraz podejmowane działania w zakresie budowy potencjału ewaluacyjnego zgodnie z wymogami określonymi w *Wytycznych nr 6 w zakresie ewaluacji programów operacyjnych na lata 2007-2013 z dnia 30 maja 2007 r. (MRR/H/6(1)05/2007)*.
 - b) Pracownik na stanowisku ds. ewaluacji w BMiA PR opracowuje projekt *Okresowego Planu Ewaluacji RPO WiM na lata 2007-2013*.
 - c) Kierownik BMiA PR weryfikuje/parafuje projekt *Okresowego Planu Ewaluacji RPO WiM na lata 2007-2013*.
 - d) Dyrektor/Z-ca Dyrektora PR zatwierdza projekt *Okresowego Planu Ewaluacji RPO WiM na lata 2007-2013*.
 - e) Pracownik na stanowisku ds. ewaluacji w BMiA PR przekazuje projekt *Okresowego Planu Ewaluacji RPO WiM na lata 2007-2013* KJO oraz członkom Grupy Sterującej Ewaluacją celem zaopiniowania.
 - f) Po zebraniu opinii i uwag do projektu *Okresowego planu ewaluacji RPO WiM na lata 2007-2013* od KJO oraz członków Grupy Sterującej Ewaluacją RPO WiM Pracownik na stanowisku ds. ewaluacji w BMiA PR przygotowuje projekt wniosku na posiedzenie Zarządu WWM wraz z załącznikami (kolejnym projektem *Okresowego planu ewaluacji RPO WiM na lata 2007-2013* i uchwałą Zarządu WWM w sprawie przyjęcia tego planu)

Instrukcja Wykonawcza Instytucji Zarządzającej
RPO Warmia i Mazury 2007-2013

- g) Kierownik BMiA PR weryfikuje/parafuje projekt wniosku wraz z załącznikami.
 - h) Dyrektor/Z-ca Dyrektora PR weryfikuje/parafuje wniosek wraz z załącznikami.
 - i) Pracownik na stanowisku ds. ewaluacji w BMiA PR składa Wniosek na Zarząd WWM w Biurze Obsługi Zarządu, po wcześniejszym uzyskaniu akceptacji wniosku przez Pracownika wieloosobowego stanowiska Radcy Prawnego w P i Skarbnika WWM oraz członka Zarządu WWM.
 - j) Zarząd WWM podejmuje uchwałę w sprawie przyjęcia *Okresowego planu ewaluacji RPO WiM na lata 2007-2013*.
 - k) Niezwłocznie po przyjęciu przez Zarząd WWM *Okresowy plan ewaluacji RPO WiM na lata 2007-2013* Pracownik na stanowisku ds. ewaluacji w BMiA PR przekazuje go do sekretariatu KM celem zapoznania z nim członków KM.
 - l) Pracownik na stanowisku ds. ewaluacji w BMiA PR przekazuje *Okresowy Plan Ewaluacji RPO WiM na lata 2007-2013* do BPII celem umieszczenia na stronie internetowej RPO WiM.
 - m) Do 31 grudnia każdego roku (w okresie 2007-2015) Pracownik na stanowisku ds. ewaluacji w BMiA PR przesyła zatwierdzony przez Zarząd WWM *Okresowy Plan Ewaluacji RPO WiM na lata 2007-2013* do KJO.
- 4) Monitorowanie realizacji *Okresowych planów ewaluacji RPO WiM na lata 2007-2013*
- a) Monitorowanie realizacji *Okresowych planów ewaluacji RPO WiM na lata 2007-2013* będzie odbywało się zgodnie z zasadami określonymi w *Wytycznych nr 6 w zakresie ewaluacji programów operacyjnych na lata 2007-2013 z dnia 30 maja 2007r. (MRR/H/6(1)05/2007)*.
 - b) Pracownik na stanowisku ds. ewaluacji w BMiA PR przygotowuje projekt rocznej informacji dotyczącej działań w zakresie ewaluacji realizowanych w roku poprzednim. Dokument ten zawiera informację o zrealizowanych badaniach ewaluacyjnych, wdrożonych rekomendacjach po zakończeniu poszczególnych ewaluacji oraz informacje o działaniach podjętych w zakresie budowy potencjału ewaluacyjnego.
 - c) Kierownik BMiA PR weryfikuje/parafuje ww. dokument, a Dyrektor/Z-ca Dyrektora PR go zatwierdza.
 - d) Pracownik na stanowisku ds. ewaluacji w BMiA PR przekazuje roczną informację dotyczącą działań w zakresie ewaluacji realizowanych w roku poprzednim do KJO w terminie do 31 marca każdego roku.
- 5) Przygotowanie badania ewaluacyjnego.

Instrukcja Wykonawcza Instytucji Zarządzającej
RPO Warmia i Mazury 2007-2013

- a) Pracownik na stanowisku ds. ewaluacji w BMiA PR przygotowuje projekt badania ewaluacyjnego ujętego w *Okresowym Planie Ewaluacji RPO WiM na lata 2007-2013*, tj. m.in. szczegółowo formułuje temat badania ewaluacyjnego, określa główne problemy badawcze, formułuje pytania i kryteria ewaluacyjne, określa wymagania odnośnie metodologii i zespołu badawczego, określa ramy czasowe badania oraz formy i zakresu treści raportu końcowego, jak również wymagania odnośnie wykonawcy badania (w przypadku ewaluacji zewnętrznych, tj. zleczanych na zewnątrz).
 - b) Kierownik BMiA PR weryfikuje/parafuje projekt badania ewaluacyjnego, a Dyrektor/Z-ca Dyrektora PR go zatwierdza.
 - c) Sporządzony projekt badania ewaluacyjnego przekazywany jest przez Pracownika na stanowisku ds. ewaluacji w BMiA PR członkom Grupy Sterującej Ewaluacją RPO WiM celem zaopiniowania.
 - d) Członkowie Grupy Sterującej Ewaluacją RPO WiM wspierają Jednostkę Ewaluacyjną RPO WiM w formułowaniu zakresu badania ewaluacyjnego, jak również kryteriów wyboru wykonawcy badania i kryteriów oceny ofert (w przypadku ewaluacji zewnętrznych).
 - e) Po zebraniu uwag do projektu ewaluacji od członków Grupy Sterującej Ewaluacją Pracownik na stanowisku ds. ewaluacji w BMiA PR przygotowuje ostateczny projekt badania ewaluacyjnego.
 - f) Kierownik BMiA PR weryfikuje/parafuje ostateczny projekt badania ewaluacyjnego, a Dyrektor/Z-ca Dyrektora PR go zatwierdza.
- 6) Wybór wykonawcy ewaluacji.
- a) Proces realizowany jest tylko w przypadku ewaluacji zewnętrznych.
 - b) Ewaluacja wykonywana jest głównie przez podmioty zewnętrzne (ewaluatorów zewnętrznych), rzadziej przez podmioty wewnętrzne, w celu zachowania obiektywności wyników i niezależności pracy ewaluatora. Podmioty dokonujące ewaluacji muszą być funkcjonalnie niezależne od Instytucji Certyfikującej oraz Instytucji Audytowej. W przypadku ewaluacji zewnętrznych, wybór podmiotów przeprowadzających ewaluacje (ewaluatorów zewnętrznych) powinien odbywać się w procedurze zgodnej z ustawą z dnia 29 stycznia 2004r. prawo zamówień publicznych (Dz. U. Nr 19, poz. 177, z póź. zm.).
 - c) Na podstawie sporządzonego w punkcie 4.4.4.5. projektu badania ewaluacyjnego Pracownik na stanowisku ds. ewaluacji w BMiA PR sporządza projekt wniosku

Instrukcja Wykonawcza Instytucji Zarządzającej
RPO Warmia i Mazury 2007-2013

o rozpoczęcie postępowania o udzielenie zamówienia publicznego, który zawiera m.in. wartość zamówienia, szczegółowy opis przedmiotu zamówienia, termin wykonania zamówienia, wzór umowy lub ogólne warunki umowy, proponowane kryteria wyboru ofert (zgodnie z Regulaminem udzielania zamówień publicznych w UM WWM).

- d) Kierownik BMiA PR weryfikuje/parafuje projekt ww. wniosku, a Dyrektor/Z-ca Dyrektora PR go zatwierdza.
- e) Po zatwierdzeniu wniosku przez Dyrektora/Z-cę Dyrektora PR Pracownik na stanowisku ds. ewaluacji w BMiA PR przekazuje ww. wniosek do ZP, gdzie postępowanie jest rejestrowane.
- f) Przeprowadzenie procedury o udzielenie zamówienia publicznego włącznie z czynnością zawarcia umowy wykonuje ZP.
- g) Dyrektor /Z-ca Dyrektora PR i/lub Kierownik BMiA PR i/lub Pracownik na stanowisku ds. ewaluacji w BMiA PR uczestniczą w pracach komisji przetargowej powołanej przez Zarząd WWM do przeprowadzenia postępowania o udzielenie zamówienia publicznego. W szczególności komisja przetargowa przedstawia Zarządowi WWM propozycje wykluczenia wykonawcy, odrzucenia oferty i wyboru najkorzystniejszej oferty.
- h) W przypadku ewaluacji, których koszt wykonania nie przekracza progu 14 tys euro netto, na podstawie sporządzonego w punkcie 4.4.4.5. projektu badania ewaluacyjnego Pracownik na stanowisku ds. ewaluacji w BMiA PR sporządza projekt wniosku na posiedzenie Zarządu WWM wraz z załącznikami (projektem badania ewaluacyjnego oraz wzorem umowy na wykonanie badania ewaluacyjnego).
- i) Kierownik BMiA PR weryfikuje/parafuje projekt wniosku wraz z załącznikami.
- j) Dyrektor/Z-ca Dyrektora PR weryfikuje/parafuje projekt wniosku wraz z załącznikami.
- k) Pracownik na stanowisku ds. ewaluacji w BMiA PR składa Wniosek na Zarząd WWM w Biurze Obsługi Zarządu, po wcześniejszym uzyskaniu akceptacji wniosku przez Pracownika wieloosobowego stanowiska Radcy Prawnego w P i Skarbnika WWM oraz Członka Zarządu WWM.
- l) Zarząd WWM dokonuje rozstrzygnięcia w sprawie zlecenia wykonania badania ewaluacyjnego.

Instrukcja Wykonawcza Instytucji Zarządzającej
RPO Warmia i Mazury 2007-2013

- m) Przeprowadzenie procedury zamówienia wykonania badania ewaluacyjnego oraz wyboru Wykonawcy badania odbywa się zgodnie z *Regulaminem udzielania zamówień publicznych w Urzędzie Marszałkowskim Województwa Warmińsko-Mazurskiego*.
- 7) Realizacja badania ewaluacyjnego.
- a) W celu zachowania obiektywności wyników i niezależności pracy ewaluatora, ewaluacje powinny być wykonywane głównie przez podmioty zewnętrzne (ewaluatorów zewnętrznych) funkcjonalnie niezależne od IC oraz IA, zgodnie z art. 47 ust. 3 Rozporządzenia Rady nr 1083/2006. Jednostka Ewaluacyjna może dodatkowo przeprowadzać ewaluacje we własnym zakresie (ewaluacje wewnętrzne) pod warunkiem zagwarantowania niezależności procesu ewaluacji i obiektywności wyników oraz zgodnie z art. 47 ust. 3 Rozporządzenia Rady nr 1083/2006 pod warunkiem pozostawania w funkcjonalnej niezależności od IC oraz IA. Ewaluacje wewnętrzne powinny mieć charakter uzupełniający w stosunku do ewaluacji zewnętrznych, stanowiących główny instrument ewaluacji programów operacyjnych.
- b) W przypadku ewaluacji zewnętrznych rolą Pracownika na stanowisku ds. ewaluacji w BMiA PR w trakcie trwania badania ewaluacyjnego jest monitorowanie prac wykonawcy w ramach zleconego badania ewaluacyjnego, tj. m.in. stały kontakt z wykonawcą, spotkania robocze z wykonawcą, odbiór i wstępna ocena raportów częściowych, koordynacja współpracy instytucji zaangażowanych w proces ewaluacji z wykonawcą, pomoc wykonawcy w zakresie dostępu do danych niezbędnych do przeprowadzenia oceny, udostępnianie posiadanych danych, koordynacja procesu udostępniania danych przez instytucje zaangażowane w proces wdrażania programu.
- c) Pracownik na stanowisku ds. ewaluacji w BMiA PR na bieżąco informuje ustnie i/lub pisemnie Kierownika BMiA PR i Dyrektora/Z-cę Dyrektora PR o procesie monitorowania prac wykonawcy w ramach zleconego badania ewaluacyjnego.
- d) Podstawową formą przekazywania informacji o wynikach ewaluacji oraz sformułowanych rekomendacjach jest raport ewaluacyjny. Raport metodologiczny, raport wstępny i raport końcowy (i/lub raporty częściowe) sporządzane będą przez wykonawcę badania ewaluacyjnego w terminach określonych w szczegółowym opisie przedmiotu zamówienia.

Instrukcja Wykonawcza Instytucji Zarządzającej
RPO Warmia i Mazury 2007-2013

- e) W trakcie realizacji badania ewaluacyjnego zleconego ewaluatorowi zewnętrznemu Pracownik na stanowisku ds. ewaluacji w BMiA PR przekazuje członkom Grupy Sterującej Ewaluacją RPO WiM wstępne wersje raportów końcowych z realizowanego badania i/lub raportów częściowych celem dokonania oceny i/lub inne dokumenty związane z realizowanym badaniem ewaluacyjnym celem zaopiniowania bądź do wiadomości członków Grupy.
- f) Po zebraniu uwag i ocen do wstępnej wersji raportu końcowego i/lub raportów częściowych od członków Grupy Sterującej Ewaluacją Pracownik na stanowisku ds. ewaluacji w BMiA PR formułuje na piśmie ostateczne uwagi do wstępnej wersji raportu końcowego i/lub raportów częściowych.
- g) Kierownik BMiA PR weryfikuje/parafuje ostateczne uwagi do wstępnej wersji raportu końcowego i/lub raportów częściowych, a Dyrektor/Z-ca Dyrektora PR je zatwierdza.
- h) Pracownik na stanowisku ds. ewaluacji w BMiA PR przekazuje wykonawcy badania ewaluacyjnego uwagi do wstępnej wersji raportu końcowego i/lub raportów częściowych w terminie określonym w umowie z wykonawcą. Zgodnie z *Wytycznymi nr 6 w zakresie ewaluacji programów operacyjnych na lata 2007-2013 z dnia 30 maja 2007r. (MRR/H/6(1)05/2007)* rekomenduje się, aby uwagi formułowane przez Jednostkę Ewaluacyjną dotyczące zmian zapisów w przedstawionych raportach w jak najmniejszym stopniu ingerowały w formułowane przez ewaluatora wnioski i oceny.
- i) Po otrzymaniu ww. uwag wykonawca przedstawia ostateczną wersję raportu końcowego i/lub raportów częściowych.
- j) W przypadku ewaluacji wewnętrznych (tj. przeprowadzanych we własnym zakresie przez Jednostkę Ewaluacyjną RPO WiM) Pracownik na stanowisku ds. ewaluacji w BMiA PR samodzielnie przeprowadza badanie ewaluacyjne zgodnie z ostatecznym projektem badania ewaluacyjnego i opracowuje wstępny raport z realizacji badania ewaluacyjnego i/lub raporty częściowe.
- k) Kierownik BMiA PR weryfikuje/parafuje wstępny raport realizacji badania ewaluacyjnego i/lub raporty częściowe, a Dyrektor/Z-ca Dyrektora PR je zatwierdza.
- l) W trakcie realizacji badania ewaluacyjnego we własnym zakresie Pracownik na stanowisku ds. ewaluacji w BMiA PR przekazuje członkom Grupy Sterującej Ewaluacją RPO WiM wstępne wersje raportów końcowych z realizowanego

Instrukcja Wykonawcza Instytucji Zarządzającej
RPO Warmia i Mazury 2007-2013

badania i/lub raportów cząstkowych celem dokonania oceny i/lub inne dokumenty związane z realizowanym badaniem ewaluacyjnym celem zaopiniowania bądź do wiadomości członków Grupy.

- m) Po zebraniu uwag i ocen do wstępnej wersji raportu końcowego i/lub raportów cząstkowych od członków Grupy Sterującej Ewaluacją Pracownik na stanowisku ds. ewaluacji w BMiA PR formułuje na piśmie ostateczne uwagi do wstępnej wersji raportu końcowego i/lub raportów cząstkowych.
 - n) Kierownik BMiA PR weryfikuje/parafuje ostateczne uwagi do wstępnej wersji raportu końcowego i/lub raportów cząstkowych, a Dyrektor/Z-ca Dyrektora PR je zatwierdza.
 - o) Po zatwierdzeniu ww. uwag Pracownik na stanowisku ds. ewaluacji w BMiA PR opracowuje ostateczną wersję raportu końcowego i/lub raportów cząstkowych.
 - p) Kierownik BMiA PR weryfikuje/parafuje ostateczną wersję raportu z realizacji badania ewaluacyjnego i/lub raporty cząstkowe, a Dyrektor/Z-ca Dyrektora PR je zatwierdza.
 - q) Pracownik na stanowisku ds. ewaluacji w BMiA PR przekazuje raport końcowy z badania ewaluacyjnego (z ewaluacji zewnętrznych i wewnętrznych) KM, KJO, a także KE w przypadku ewaluacji o których mowa w rozdziale 3, pkt 8, lit. b *Wytycznych nr 6 w zakresie ewaluacji programów operacyjnych na lata 2007-2013 z dnia 30 maja 2007r. (MRR/H/6(1)05/2007)* lub na jej życzenie.
 - r) Pracownik na stanowisku ds. ewaluacji w BMiA PR przekazuje raport końcowy z badania ewaluacyjnego również do BPiI celem umieszczenia go na stronie internetowej RPO WiM.
- 8) Wykorzystanie wyników ewaluacji.
- a) Decyzję o zakresie i sposobie wykorzystania rekomendacji sformułowanych przez ewaluatora w raporcie końcowym z ewaluacji podejmuje IZ.
 - b) Pracownik na stanowisku ds. ewaluacji w BMiA PR przygotowuje projekt wniosku na posiedzenie Zarządu WWM w sprawie sposobu wykorzystania rekomendacji sformułowanych przez ewaluatora w raporcie z badania ewaluacyjnego.
 - c) Kierownik BMiA PR weryfikuje/parafuje projekt wniosku.
 - d) Dyrektor/Z-ca Dyrektora PR weryfikuje/parafuje wniosek.
 - e) Pracownik na stanowisku ds. ewaluacji w BMiA PR składa Wniosek na Zarząd WWM w Biurze Obsługi Zarządu, po wcześniejszym uzyskaniu akceptacji

Instrukcja Wykonawcza Instytucji Zarządzającej
RPO Warmia i Mazury 2007-2013

wniosku przez Pracownika wieloosobowego stanowiska Radcy Prawnego w P i Skarbnika WWM oraz Członka Zarządu WWM.

- f) Zarząd WWM dokonuje rozstrzygnięcia w sprawie sposobu wykorzystania rekomendacji sformułowanych przez ewaluatora w raporcie z badania ewaluacyjnego.
 - g) Pracownik na stanowisku ds. ewaluacji w BMiA PR informuje Grupę Sterującą Ewaluacją RPO WiM o ustanowionym przez Zarząd WWM sposobie wykorzystania rekomendacji sformułowanych przez ewaluatora w raporcie z badania ewaluacyjnego.
 - h) Pracownik na stanowisku ds. ewaluacji w BMiA PR na bieżąco gromadzi informacje dotyczące zakresu i sposobu wykorzystania rekomendacji sformułowanych przez ewaluatora w raporcie z badania ewaluacyjnego i przekazuje je sukcesywnie Grupie Sterującej Ewaluacją RPO WiM, a także KJO na jej prośbę.
 - i) Pracownicy na stanowisku ds. analiz w BMiA PR na bieżąco dokonują analizy wyników ewaluacji w kontekście analizy sytuacji społeczno – gospodarczej województwa warmińsko – mazurskiego.
- 9) Finansowanie ewaluacji.
- a) Ewaluacje przeprowadzane przez IZ finansowane są ze środków PT RPO WiM.
 - b) Pracownik na stanowisku ds. ewaluacji w BMiA PR sporządza cząstkowy Roczny Plan Działań w ramach operacji finansowanych z PT RPO WiM w zakresie ewaluacji RPO WiM w oparciu o ewaluacje zaplanowane do realizacji w *Okresowym planie ewaluacji RPO WiM na lata 2007-2013*.
 - c) Kierownik BMiA PR weryfikuje/parafuje ww. dokument, a Dyrektor/Z-ca Dyrektora PR go zatwierdza.
 - d) Pracownik na stanowisku ds. ewaluacji w BMiA PR przekazuje cząstkowy Roczny Plan Działań w ramach operacji finansowanych z PT RPO WiM w zakresie ewaluacji RPO WiM do BPT.
 - e) Pracownik na stanowisku ds. ewaluacji w BMiA PR opracowuje comiesięczne zestawienia dokumentów potwierdzających poniesione wydatki z danego miesiąca w ramach realizacji cząstkowego Roczego Planu Działań w ramach operacji finansowanych z PT RPO WiM w zakresie ewaluacji RPO WiM
 - f) Kierownik BMiA PR weryfikuje/parafuje ww. dokument, a Dyrektor/Z-ca Dyrektora PR go zatwierdza.

Instrukcja Wykonawcza Instytucji Zarządzającej
RPO Warmia i Mazury 2007-2013

- g) Pracownik na stanowisku ds. ewaluacji w BMiA PR przekazuje comiesięczne zestawienia dokumentów potwierdzających poniesione wydatki do F oraz do wiadomości BPT.
- h) Pracownik na stanowisku ds. ewaluacji w BMiA PR przygotowuje dane do wniosku o płatność w części dotyczącej sprawozdawczości w zakresie działań zrealizowanych zgodnie z decyzją o dofinansowanie cząstkowego Roczego Planu Działań w ramach operacji finansowych z PT RPO WiM w zakresie ewaluacji RPO WiM.
- i) Kierownik BMiA PR weryfikuje/parafuje ww. dokument, a Dyrektor/Z-ca Dyrektora PR go zatwierdza.
- j) Pracownik na stanowisku ds. ewaluacji w BMiA PR przekazuje zatwierdzony dokument do BPT.

5.3.1.6 Schemat procesu

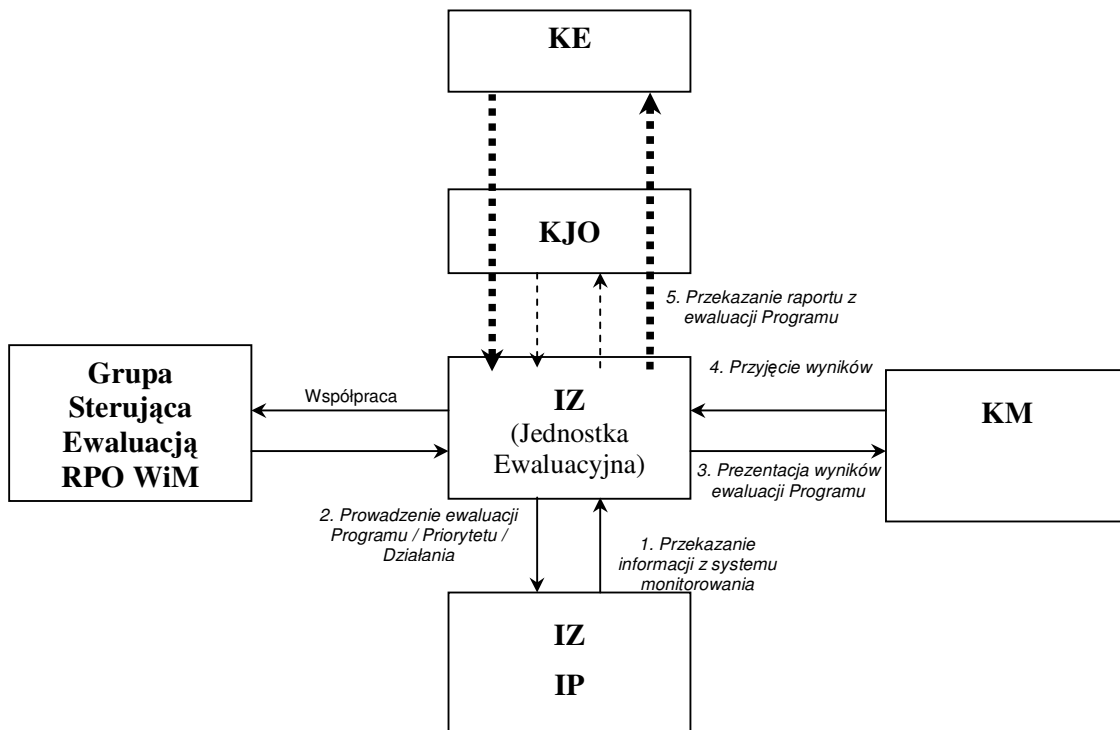

5.3.1.7 Czynniki ryzyka

Lp.	Ryzyko	Waga*	Oczekiwany mechanizm kontroli wewnętrznej
1.	<p>Całkowity koszt badania przekracza przewidywany na ten cel budżet</p> <p>Czynniki determinujące ryzyko:</p> <ul style="list-style-type: none"> – Budżet badania ewaluacyjnego jest określany w <i>Okresowych planach ewaluacji RPO WiM na lata 2007-2013</i> w roku poprzedzającym realizację tego badania, – Szacunkowy koszt badania ewaluacyjnego określany jest przed sporządzeniem szczegółowego projektu tego badania, co często uniemożliwia przewidzenie kosztów dodatkowych w danym badaniu 	1	<p>Zaplanowanie budżetu w oparciu o ewaluacje już przeprowadzone o podobnym zakresie i charakterze z uwzględnieniem m.in. czynników wzrostu cen na tego typu zlecenia oraz pojawienia się kosztów dodatkowych w przypadku dużych i/lub skomplikowanych ewaluacji</p>
2.	<p>Brak danych niezbędnych wykonawcy do przeprowadzenia ewaluacji</p> <p>Czynniki determinujące ryzyko:</p> <ul style="list-style-type: none"> - Niechęć wykonawców/ Wnioskodawców/ Beneficjentów do udziału w realizowanym badaniu ewaluacyjnym. 	1	<p>Identyfikacja danych niezbędnych do przeprowadzenia ewaluacji już na etapie projektowania ewaluacji. Stała współpraca z ZPRR oraz IP w celu pozyskiwania i gromadzenia wszelkich danych niezbędnych w procesie ewaluacji. Wcześniejsze powiadomianie wykonawców/ Wnioskodawców/Beneficjentów o rozpoczętym badaniu ewaluacyjnym i skierowanie do nich prośby o udział w tym badaniu.</p>
3.	<p>Opóźnienia związane w wyborem wykonawców badania ewaluacyjnego zgodnie z prawem zamówień publicznych</p> <p>Czynniki determinujące ryzyko:</p> <ul style="list-style-type: none"> – Unieważnienie wszczętego postępowania – Odwołania, protesty w prowadzonym postępowaniu 	2	<p>Staranne i profesjonalne prowadzenie postępowania.</p>

Instrukcja Wykonawcza Instytucji Zarządzającej
RPO Warmia i Mazury 2007-2013

Lp.	Ryzyko	Waga*	Oczekiwany mechanizm kontroli wewnętrznej
4.	<p>Wybór wykonawców nie posiadających odpowiedniego doświadczenia i umiejętności skutecznego przeprowadzenia ewaluacji</p> <p>Czynniki determinujące ryzyko:</p> <ul style="list-style-type: none"> – Niewielkie doświadczenie wykonawców badań ewaluacyjnych (poważniejsze zamówienia ewaluacji programów pojawiły się w Polsce dopiero w roku 2005), – Niewielka ilość wykwalifikowanych wykonawców badań ewaluacyjnych na rynku w stosunku do zapotrzebowania na przeprowadzanie badań ewaluacyjnych w latach 2007-2013, – Przedstawienie przez firmy przeprowadzające ewaluacje ofert z niską ceną, które nie zapewnią właściwej jakości badania ewaluacyjnego. 	3	Nieoficjalna wymiana informacji pomiędzy Jednostkami Ewaluacyjnymi o wykonawcach badań ewaluacyjnych.
5.	<p>Niska jakość przygotowywanych raportów z ewaluacji.</p> <p>Czynniki determinujące ryzyko:</p> <ul style="list-style-type: none"> – Ryzyko jest konsekwencją wyboru niedoświadczonego wykonawcy. – Źle przygotowany projekt ewaluacji i/lub opis przedmiotu zamówienia 	3	<p>Interakcja wszystkich osób uczestniczących w procesie ewaluacyjnym przy sporządzaniu projektu ewaluacji. Dążenie do sporządzenia precyzyjnego opis przedmiotu zamówienia, który uwzględnia m.in. minimalne wymagania odnośnie formy i treści raportu ewaluacyjnego.</p> <p>Bieżąca współpraca z wykonawcą badania ewaluacyjnego oraz monitorowanie postępu jego prac.</p>

Instrukcja Wykonawcza Instytucji Zarządzającej
RPO Warmia i Mazury 2007-2013

Lp.	Ryzyko	Waga*	Oczekiwany mechanizm kontroli wewnętrznej
6.	<p>Niewykorzystanie wyników badania ewaluacyjnego.</p> <p>Czynniki determinujące ryzyko:</p> <ul style="list-style-type: none"> – Niezrozumienie wniosków i rekomendacji i/lub negatywne ustosunkowanie się do konieczności ich wdrożenia przez podmioty decyzyjne, – Niechęć podmiotów, których dotyczą rekomendacje do ich wykorzystania i wdrożenia. 	3	<p>Zaplanowanie już na etapie projektowania ewaluacji sposobu jej wykorzystania.</p> <p>Stosowanie właściwych, nie podlegających zakwestionowaniu metod badawczych oraz rzetelne pozyskiwanie danych niezbędnych do przeprowadzenia ewaluacji.</p> <p>Szeroki udział partnerów w procesie ewaluacyjnym np. poprzez Grupę Sterującą Ewaluacją RPO WiM.</p> <p>Przedstawienie wyników ewaluacji oraz sposobów wdrożenia rekomendacji poewaluacyjnych Zarządowi WWM.</p>

* Ryzyko:

- 1 – niskie
- 2 – średnie
- 3 – wysokie

CZĘŚĆ SZÓSTA

Rozdział 6.1 Systemy informatyczne

6.1.1 Opis procesów dotyczących systemów informatycznych

6.1.1.1 Przepisy prawne

- 1) Rozporządzenie Rady (WE) nr 1083/2006 z dnia 11 lipca 2006 r. ustanawiające przepisy ogólne dotyczące Europejskiego Funduszu Rozwoju Regionalnego, Europejskiego Funduszu Społecznego oraz Funduszu Spójności i uchylające rozporządzenie (WE) nr 1260/1999 (Dz. U. UE L Nr 210, poz. 25, z 31 lipca 2006 r., z późn. zm.),
- 2) Rozporządzenie Komisji Europejskiej (WE) nr 1828/2006 z dnia 8 grudnia 2006r. ustanawiające szczegółowe zasady wykonania rozporządzenia Rady (WE) nr 1083/2006 ustanawiającego przepisy ogólne dotyczące Europejskiego Funduszu Rozwoju Regionalnego, Europejskiego Funduszu Społecznego oraz Funduszu Spójności oraz rozporządzenia (WE) nr 1080/2006 Parlamentu Europejskiego i Rady w sprawie Europejskiego Funduszu Rozwoju Regionalnego (Dz. U. UE L Nr 371, poz. 1, z 27 grudnia 2006 r., z późn. zm.),
- 3) Narodowe Strategiczne Ramy Odniesienia 2007-2013,
- 4) Ustawa z dnia 6 grudnia 2006 r. o zasadach prowadzenia polityki rozwoju (Dz. U. Nr 227, poz. 1658, z późn. zm.),
- 5) Zarządzenie Nr 58/2005 Marszałka Województwa Warmińsko – Mazurskiego z dnia 30 grudnia 2005 r. w sprawie wprowadzenia Planu Bezpieczeństwa Teleinformatycznego Urzędu Marszałkowskiego Województwa Warmińsko – Mazurskiego w Olsztynie.

6.1.1.2 Wytyczne

- 1) *Wytyczne w zakresie warunków gromadzenia i przekazywania danych w formie elektronicznej z dnia 10 stycznia 2008 r. (MRR/H/17(1)01/08).*

6.1.1.3 Wzory dokumentów

- 1) Wzór formularza zgłaszającego uprawnienia do KSI (SIMIK 07-13) – każdorazowo przygotowywany przez MRR wraz z ewolucją systemu (uruchamianie kolejnych grup funkcjonalności).

6.1.1.4 Uczestnicy procesu

Proces/Instytucja	IC	IZ	IP	IP II
Systemy informatyczne - LSI MAKS oraz KSI (SIMIK 07-13)				

W przedmiotowym procesie uczestniczy IZ (na poziomie Programu) oraz IP (na poziomie Osi priorytetowej) i IP II (na poziomie Działania/Poddziałania).

6.1.1.5 Realizacja procesu

- 1) Wprowadzanie danych do systemów informatycznych
 - a) Dla celów zarządzania i sprawozdawczości w IZ wykorzystywane są trzy podstawowe systemy informatyczne tj.:
 - KSI (SIMIK 07-13);
 - LSI MAKS;
 - System finansowo-księgowy ENOVA.
 - b) KSI (SIMIK 07-13) jest systemem rejestracyjnym, tzn. gromadzi dane, wprowadzane do centralnej bazy danych po wystąpieniu określonych zdarzeń (np. po stwierdzeniu, że złożony wniosek o dofinansowanie projektu spełnia wymogi formalne). Zakres wprowadzanych danych jest opisany w *Instrukcji użytkownika obsługi Krajowego Systemu Informatycznego (SIMIK 07-13)* oraz wynika z opisów procesów w niniejszej IW.
 - c) LSI MAKS jest systemem, który poza gromadzeniem danych (funkcja ewidencyjno-rejestracyjna) wspomaga warstwę realizacji procesów:
 - naboru i rejestracji wniosków,
 - oceny wniosków,
 - wyboru projektów (tworzenie list rankingowych projektów),
 - wprowadzania danych do KSI (SIMIK 07-13) – interfejs komunikacyjny.
 - d) LSI MAKS będzie rozbudowywany o kolejne moduły zgodnie z cyklem życia projektu (umowy o dofinansowanie projektu, wnioski o płatność, sprawozdawczość i monitoring, kontrola projektów). Zakres wprowadzanych danych wynika z opisów procesów w niniejszej IW.
 - e) IZ zapewnia, że dane wprowadzane do systemów informatycznych są zgodne z dokumentami źródłowymi.

Instrukcja Wykonawcza Instytucji Zarządzającej
RPO Warmia i Mazury 2007-2013

- f) KSI (SIMIK 07-13) umożliwia w szczególności gromadzenie danych w następującym zakresie:
- obsługa cyklu życia projektu,
 - ewidencjonowanie wniosków o dofinansowanie projektu, po stwierdzeniu, że spełniają wymogi formalne,
 - ewidencjonowanie dużych projektów w zakresie określonym w rozporządzeniu Komisji (WE) nr 1828/2006 z dnia 8 grudnia 2006 r. *ustanawiającym szczegółowe zasady wykonania rozporządzenia Rady (WE) nr 1083/2006 ustanawiającego przepisy ogólne dotyczące Europejskiego Funduszu Rozwoju Regionalnego, Europejskiego Funduszu Społecznego oraz Funduszu Spójności oraz rozporządzenia (WE) nr 1080/2006 Parlamentu Europejskiego i Rady w sprawie Europejskiego Funduszu Rozwoju Regionalnego* (Dz. Urz. UE L 371/1 z 27.12.2006), zwanego dalej „rozporządzeniem implementacyjnym”,
 - ewidencjonowanie umów/decyzji o dofinansowanie projektu,
 - ewidencjonowanie wniosków o płatność zatwierdzonych do wypłaty,
 - ewidencjonowanie danych dotyczących kontroli poszczególnych projektów,
 - ewidencja danych dotyczących programów operacyjnych,
 - prowadzenie rejestru kwot odzyskanych, w tym rejestru dłużników.
- g) W celu ułatwienia korzystania przez użytkowników z KSI (SIMIK 07-13) została przygotowana instrukcja użytkownika, która jest dostępna na stronach internetowych Ministerstwa Rozwoju Regionalnego. Instrukcja użytkownika będzie modyfikowana każdorazowo w przypadku wystąpienia zmian w aplikacji do której się odnosi.
- h) KSI (SIMIK 07-13) oraz LSI MAKS są w pełni kompatybilne z najbardziej rozpowszechnionymi przeglądarkami internetowymi, tzn. Internet Explorer 5,5+ i Mozilla Firefox 2+ oraz wersjami późniejszymi tych aplikacji.
- i) Dla potrzeb gromadzenia danych w KSI (SIMIK 07-13) oraz LSI MAKS, a także w celu zapewnienia integralności danych zawartych w bazach danych tych systemów wprowadza się jednolitą identyfikację dokumentów, opisaną w *Wytycznych w zakresie warunków gromadzenia i przekazywania danych w formie elektronicznej z dnia 10 stycznia 2008 r.*
- j) Do KSI (SIMIK 07-13) oraz LSI MAKS została wprowadzona ograniczona Lista wskaźników kluczowych tj. najważniejszych, z punktu widzenia monitorowania efektów wdrażania funduszy UE, (wskaźników kluczowych, tzw. core indicators).

Instrukcja Wykonawcza Instytucji Zarządzającej
RPO Warmia i Mazury 2007-2013

Wskaźniki te są powiązane z kodami klasyfikacji interwencji funduszy na lata 2007-2013 wg kryterium priorytetowych obszarów tematycznych (zgodnie z załącznikiem 2 rozporządzenia implementacyjnego) oraz z typami projektów, realizowanymi w ramach danego kodu interwencji.

- k) KSI (SIMIK 07-13) jest rozbudowany na poziomie lokalnym i przyjmuje postać LSI MAKS, dzięki któremu Wnioskodawca/Beneficjent może dostarczać dokumenty w formie elektronicznej.
 - l) Sposób postępowania w przypadku awarii LSI MAKS opisuje Plan Zachowania Ciągłości Działania LSI MAKS wprowadzany Zarządzeniem Marszałka WWM.
 - m) Sposób archiwizowania danych oraz tworzenia kopii bezpieczeństwa bazy danych opisano w punkcie 8.1.1.4 ppkt. 3).
- 2) Generowanie raportu w KSI (SIMIK 07-13)
 - a) KSI (SIMIK 07-13) umożliwia tworzenie określonych raportów, w szczególności:
 - zestawień wydatków z poziomu instytucji pośredniczącej oraz zestawień wydatków i wniosków o płatność przygotowywanych na wyższych poziomach,
 - prognoz wydatków.
- 3) Zarządzanie użytkownikami KSI (SIMIK 07-13) – nadawanie, zmiana, wygaśnięcie uprawnień
 - a) Za wykonywanie zadań związanych z nadawaniem uprawnień użytkownikom do danych zawartych w KSI (SIMIK 07-13) odpowiada IK NSRO.
 - b) Pracownicy Instytucji uczestniczących we wdrażaniu funduszy strukturalnych, mający dostęp do KSI (SIMIK 07-13), mogą w ramach wykonywania swoich obowiązków służbowych, wykorzystywać KSI (SIMIK 07-13) do wprowadzenia do niej informacji lub uzyskania z niej niezbędnych informacji o postępie wdrażania funduszy w wybranym zakresie. Instytucje występują o nadanie uprawnień do KSI (SIMIK 07-13) dla swoich pracowników według procedury określonej w pkt. 6.1.1.8.3.

Procedurę stosuje się w następujących sytuacjach:

- w trakcie wdrożenia systemu KSI (SIMIK 07-13),
- zgłoszenia nowego użytkownika,
- zmiany uprawnień użytkownika wynikające ze zmiany obowiązków.

Instrukcja Wykonawcza Instytucji Zarządzającej
RPO Warmia i Mazury 2007-2013

- c) Wzór formularzy zgłaszania uprawnień oraz wygaśnięcia opracowany zostanie na etapie wdrożenia systemu KSI (SIMIK 07-13) w poszczególnych programach operacyjnych we współpracy z IZ.
- 4) Procedura zarządzania użytkownikami w LSI MAKS
- a) Za wykonywanie zadań związanych z nadawaniem uprawnień użytkownikom do danych zawartych w LSI MAKS odpowiada Administrator merytoryczny IZ oraz Administratorzy merytoryczni w IP/IP II..
- b) Pracownicy Instytucji uczestniczących we wdrażaniu funduszy strukturalnych, mający dostęp do LSI MAKS mogą w ramach wykonywania swoich obowiązków służbowych, wykorzystywać LSI MAKS do wprowadzenia do niego informacji lub uzyskania z niego niezbędnych informacji.

Procedurę stosuje się w następujących sytuacjach:

- zgłoszenia nowego użytkownika,
- zmiana uprawnień użytkownika,
- wygaszenie uprawnień użytkownika.

6.1.1.6 Schemat procesu

1) Schemat procesu wprowadzania danych i generowania raportów

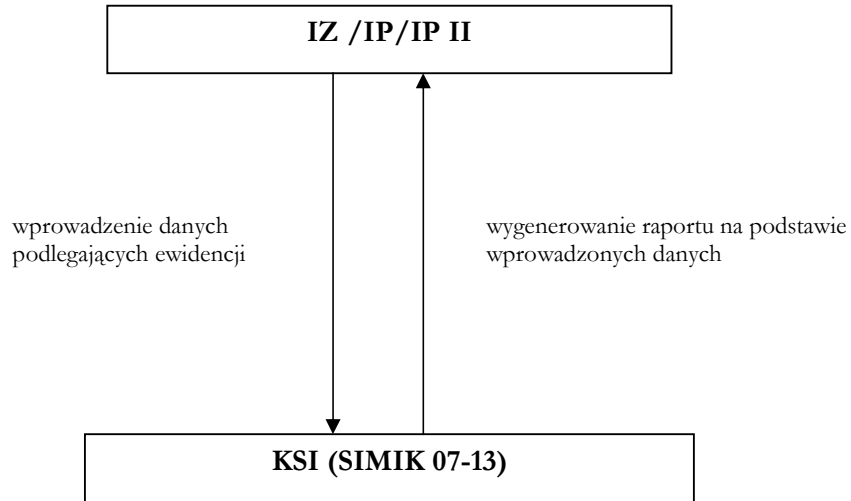

2) Schemat procesu zgłaszania użytkowników do KSI (SIMIK 07-13) – nadawanie, zmiana, wygaśnięcie uprawnień

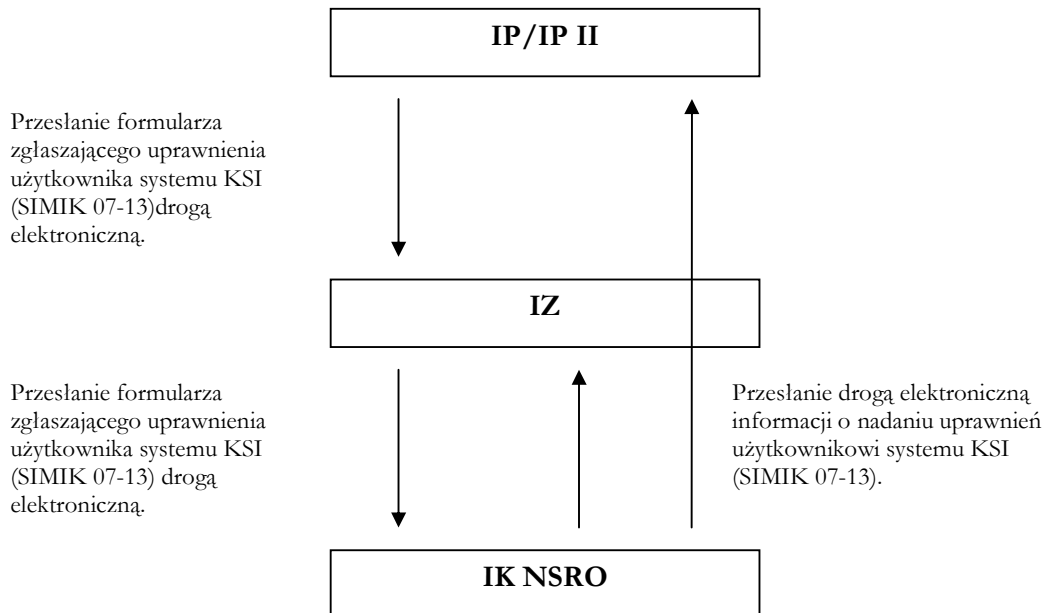

6.1.1.7 Czynniki ryzyka

Lp.	Ryzyko	Waga*	Oczekiwany mechanizm kontroli wewnętrznej
1.	Procedury nie są w odpowiednim terminie aktualizowane	1	Procedura aktualizacji instrukcji
2.	Nie zarejestrowanie wszystkich danych wymagających ewidencji w KSI (SIMIK 07-13)	1	Elektroniczna baza danych wniosków o dofinansowanie, wniosków o płatność, umów o dofinansowanie, beneficjent zainteresowany uzyskaniem potwierdzenia złożenia wniosku o dofinansowanie, wniosków o płatność, umów o dofinansowanie, wraz z nadanym wnioskowi numerem
3.	Wielokrotne (powtórzone) zarejestrowanie danej wymagającej ewidencji w KSI (SIMIK 07-13)	1	Elektroniczna baza danych wniosków o dofinansowanie, wniosków o płatność, umów o dofinansowanie, wraz z narzędziami pozwalającymi na filtrowanie rekordów
4.	Dostęp do systemu przez nieuprawnione osoby	1	Zarządzenie Nr 58/2005 Marszałka Województwa Warmińsko – Mazurskiego z dnia 30 grudnia 2005 r. w sprawie wprowadzenia Planu Bezpieczeństwa Teleinformatycznego Urzędu Marszałkowskiego Województwa Warmińsko – Mazurskiego w Olsztynie
5.	Możliwość błędnego wprowadzenia danych przez użytkownika	1	Zasada „2 par oczu”.

*Ryzyko:

- 1 – niskie
- 2 – średnie
- 3 – wysokie

6.1.1.8 Procedury

6.1.1.8.1 Procedura wprowadzania danych do KSI (SIMIK 07-13) oraz LSI MAKS

Procedura wprowadzania danych do KSI (SIMIK 07-13) lub LSI MAKS zaczyna się od Kierownika Biura, który przekazuje dane podlegające ewidencji w KSI (SIMIK 07-13) lub LSI MAKS do wprowadzenia pracownikom Biura.

Pracownik wieloosobowego stanowiska ds. oceny i obsługi wniosków w BP zalogowuje się do KSI (SIMIK 07-13) lub LSI MAKS, a następnie wprowadza dane do odpowiedniego systemu informatycznego. Po wprowadzeniu odpowiednich informacji Pracownik

wielosobowego stanowiska ds. oceny i obsługi wniosków weryfikuje wprowadzone dane i wylogowuje się z systemu.

Maksymalny czas trwania procesu wynosi 10 dni roboczych.

6.1.1.8.2 Procedura generowania raportu w KSI (SIMIK 07-13)

Procedura generowania raportu w KSI (SIMIK 07-13) zaczyna się od Dyrektora / Z-cy Dyrektora / Kierownika Biura, który przekazuje zakres danych generowanych w raporcie pracownikowi Biura.

Pracownik wielosobowego stanowiska ds. oceny i obsługi wniosków w BP zalogowuje się do KSI (SIMIK07-13), wygenerowuje raport, a następnie wylogowuje się z systemu. Wydrukowany raport Pracownik wielosobowego stanowiska ds. oceny i obsługi wniosków w BP przekazuje dla Dyrektora / Z-cy Dyrektora / Kierownika Biura.

Maksymalny czas trwania procesu wynosi 2 dni robocze.

Wszystkie dane, których może zażądać KE (zgodnie z wykazem stanowiącym Załącznik nr III do Rozporządzenia KE 1828/2006) dostępne są w KSI (SIMIK 07-13) poprzez wygenerowanie odpowiedniego raportu. Procedura generowania raportów przy pomocy KSI (SIMIK 07-13) opisana jest w pkt. 6.1.1.5. pkt 2).

6.1.1.8.3 Procedura zgłaszania użytkownika do KSI (SIMIK 07-13) oraz LSI MAKS – nadanie, zmiana, wygaśnięcie uprawnień

1) Nadawanie i zmiana uprawnień użytkownika KSI (SIMIK 07-13)

Procedura nadawania i zmiany uprawnień użytkownika KSI (SIMIK 07-13) rozpoczyna się od wypełnienia formularza zgłaszającego uprawnienia użytkownika systemu KSI (SIMIK 07-13) przez Administratora merytorycznego w Instytucji*. Następnie formularz jest podpisywany przez Kierownika jednostki organizacyjnej** lub osobę do tego upoważnioną. Podpisany formularz Administrator merytoryczny w Instytucji skanuje, archiwizuje, a następnie przesyła pocztą elektroniczną do IK NSRO.

W przypadku zgłaszania użytkowników przez IP/IP II, AM IZ przekazuje przysłany pocztą elektroniczną zeskanowany formularz podpisany przez osobę upoważnioną w IP/IP II.

Maksymalny czas trwania procesu wynosi 5 dni roboczych.

* **Administrator merytoryczny w Instytucji** – pracownik instytucji, odpowiedzialny za funkcjonowanie KSI (SIMIK 07-13) w Instytucji, a także za wprowadzanie danych do KSI (SIMIK 07-13)

** **Kierownik jednostki organizacyjnej** - osoba upoważniona do reprezentowania Instytucji.

2) Wygaśnięcie uprawnień użytkownika KSI (SIMIK 07-13)

Procedura wygaśnięcia uprawnień użytkownika KSI (SIMIK07-13) rozpoczyna się od wypełnienia formularza wygaszającego uprawnienia użytkownika systemu KSI (SIMIK 07-13) przez Administratora merytorycznego w Instytucji. Następnie formularz jest podpisywany przez Kierownika jednostki organizacyjnej lub osobę do tego upoważnioną. Podpisany formularz Administrator merytoryczny w Instytucji skanuje, archiwizuje i przesyła za pomocą poczty elektronicznej do IK NSRO.

W przypadku wygaśnięcia uprawnień użytkowników w IP/IP II, AM IZ przekazuje przysłany pocztą elektroniczną zeskanowany formularz podpisany przez osobę upoważnioną w IP/IP II. Maksymalny czas trwania procesu wynosi 5 dni roboczych.

3) Nadawanie/zmiana/wygaszenie uprawnień użytkownika LSI MAKS

Procedura nadawania/zmiany/wygaszenia uprawnień użytkownika LSI MAKS rozpoczyna się od wypełnienia i podpisania formularza zgłaszającego/zmieniającego/wygaszającego uprawnienia użytkownika systemu LSI MAKS przez Administratora merytorycznego w Instytucji. Podpisany formularz Administrator merytoryczny w Instytucji skanuje, archiwizuje, a następnie nadaje/zmienia/wygasza uprawnienia użytkownikom.

AM IZ do nadawania/zmiany/wygaszenia uprawnień użytkownika LSI MAKS wykorzystuje formularz zgłaszający uprawnienia użytkownika systemu KSI (SIMIK07-13).

W przypadku zgłaszania użytkowników przez IP/IP II, AM IZ nadaje/zmienia/wygasza uprawnienia użytkownikom przysłanego pocztą elektroniczną zeskanowanego formularza podpisanego przez Administratora merytorycznego w IP/IP II.

Maksymalny czas trwania procesu wynosi 5 dni roboczych.

CZĘŚĆ SIÓDMA

Rozdział 7.1 Informacja, promocja, szkolenia

7.1.1 Opis procesów dotyczących informacji, promocji, szkoleń

7.1.1.1 Przepisy prawne

- 1) Rozporządzenie Rady (WE) nr 1083/2006 z dnia 11 lipca 2006 r. ustanawiające przepisy ogólne dotyczące Europejskiego Funduszu Rozwoju Regionalnego, Europejskiego Funduszu Społecznego oraz Funduszu Spójności i uchylające rozporządzenie (WE) nr 1260/1999 (Dz. U. UE L Nr 210, poz. 25, z 31 lipca 2006 r., z późn. zm.),
- 2) Rozporządzenie Komisji Europejskiej (WE) nr 1828/2006 z dnia 8 grudnia 2006r. ustanawiające szczegółowe zasady wykonania rozporządzenia Rady (WE) nr 1083/2006 ustanawiającego przepisy ogólne dotyczące Europejskiego Funduszu Rozwoju Regionalnego, Europejskiego Funduszu Społecznego oraz Funduszu Spójności oraz rozporządzenia (WE) nr 1080/2006 Parlamentu Europejskiego i Rady w sprawie Europejskiego Funduszu Rozwoju Regionalnego (Dz. U. UE L Nr 371, poz. 1, z 27 grudnia 2006 r., z późn. zm.),
- 3) Strategia Komunikacji Funduszy Europejskich w Polsce w ramach Narodowej Strategii Spójności na lata 2007-2013.

7.1.1.2 Wytoczne

- 1) *Wytoczne w zakresie informacji i promocji z dnia 13 sierpnia 2007 r.*
(MRR/H/13(1)08/2007)

7.1.1.3 Wzory dokumentów

- 1) Wzór listy sprawdzającej – wizyta monitorująca realizacji szkolenia [**Załącznik nr 7.1.1**]

Podstawę do prowadzenia działań informacyjno-promocyjnych RPO stanowić będzie Plan komunikacji programu, opracowany na podstawie powyższych dokumentów.

7.1.1.4 Uczestnicy procesu

Proces/ Instytucja	IZ	IP	IP II
Informacja, promocja, szkolenia			

W przedmiotowym procesie uczestniczy IZ (na poziomie Programu) oraz IP (na poziomie Osi priorytetowej) i IP II (na poziomie Działania/Poddziałania)/

7.1.1.5 Procedury

7.1.1.5.1 Proces dotyczący przygotowania Planu Komunikacji dla Regionalnego Programu Operacyjnego Warmia i Mazury na lata 2007-2013.

- 1) Opracowanie projektu Planu komunikacji RPO WiM przez Kierownika BPiI oraz Pracownika wieloosobowego stanowiska ds. promocji BPiI, przy współudziale IP i IPiI.
- 2) Weryfikacja i akceptacja projektu Planu komunikacji RPO WiM przez Kierownika BPiI.
- 3) Weryfikacja i akceptacja projektu Planu komunikacji RPO WiM przez Dyrektora/Z-cę Dyrektora ZPRR.
- 4) Przekazanie do IK NSRO projektu Planu komunikacji RPO WiM celem konsultacji przez Pracownika wieloosobowego stanowiska ds. promocji BPiI.
- 5) Wprowadzenie ewentualnych poprawek do projektu Planu komunikacji RPO WiM (jeżeli zostaną zgłoszone przez IK NSRO) przez Pracownika wieloosobowego stanowiska ds. promocji BPiI, przy współudziale IP i IP II.
- 6) Weryfikacja i akceptacja projektu Planu komunikacji RPO WiM (po wprowadzeniu ew. poprawek naniesionych na wniosek IK NSRO) przez Kierownika BPiI.
- 7) Weryfikacja i akceptacja projektu Planu komunikacji RPO WiM (po wprowadzeniu ew. poprawek naniesionych na wniosek IK NSRO) przez Dyrektora/Z-cę Dyrektora ZPRR.

Na etapie akceptacji zatwierdzenie projektu Planu komunikacji RPO WiM po każdym wprowadzeniu poprawek.

- 8) Przekazanie do IK NSRO projektu Planu komunikacji RPO WiM celem konsultacji przez Pracownika wieloosobowego stanowiska ds. promocji BPiI.

9) Przekazanie skonsultowanego z IK NSRO projektu Planu komunikacji RPO WiM do BM w celu przedłożenia do akceptacji KM RPO WiM.

10) W przypadku braku akceptacji dokumentu przez KM RPO WiM, zostają w nim wprowadzone odpowiednie poprawki i jest poddany procesowi akceptacji, jak wyżej.

Czas trwania procesu wynosi kilka miesięcy i uzależniony jest od ilości uwag do dokumentu i czasu w jakim zostają one przekazywane (IK NSRO po otrzymaniu każdej kolejnej wersji Planu komunikacji RPO WiM przekazuje swoją opinię w terminie do 21 dni roboczych), a także od kalendarza posiedzeń KM RPO WiM.

Do czasu akceptacji przez KE Strategii komunikacji Funduszy Europejskich w Polsce w ramach Narodowej Strategii Spójności na lata 2007-2013, instytucje zaangażowane w realizację RPO WiM posługują się zaakceptowanym projektem dokumentu. Od dnia akceptacji przez KE Strategii w terminie do 1 miesiąca opracowany zostaje Plan komunikacji RPO WiM. IK NSRO poinformuje IZ, czy istnieje konieczność ponownej akceptacji dokumentu przez KM RPO WiM po tej dacie, czy projekt automatycznie stanie się obowiązującym dokumentem.

7.1.1.5.2 Proces dotyczący przygotowania Rocznego Planu Działań Informacyjnych i Promocyjnych RPO WiM na dany rok kalendarzowy

- 1) Opracowanie projektu Roczego Planu Działań Informacyjnych i Promocyjnych RPO WiM przez Kierownika BPiI oraz Pracownika wieloosobowego stanowiska ds. promocji BPiI, przy współdziałaniu IP i IPiI.
- 2) Weryfikacja i akceptacja projektu Roczego Planu Działań Informacyjnych i Promocyjnych RPO WiM przez Kierownika BPiI.
- 3) Weryfikacja i akceptacja projektu Roczego Planu Działań Informacyjnych i Promocyjnych RPO WiM przez Dyrektora/Z-cę Dyrektora ZPRR.
- 4) Przygotowanie wniosku do Zarządu WWM z prośbą o akceptację dokumentu przez Pracownika wieloosobowego stanowiska ds. promocji BPiI.
- 5) Akceptacja dokumentu przez Zarząd WWM.

Na etapie akceptacji zatwierdzenie Roczego Planu Działań Informacyjnych i Promocyjnych po każdym wprowadzeniu ewentualnych poprawek dokonanych we współpracy z IP i IP II.

- 6) Przekazanie do wiadomości IK NSRO Roczego Planu Działań Informacyjnych i Promocyjnych przez Pracownika wieloosobowego stanowiska ds. promocji BPiI

Czas trwania procesu wynosi ok. 2-4 miesiące.

7.1.1.5.3 Proces dotyczący udzielania informacji na zapytania w formie pism, mailowej oraz telefonicznej

- 1) Otrzymanie pytania i udzielenie odpowiedzi w zakresie kompetencji (droga mailowa i telefoniczna) lub przygotowanie odpowiedzi (w przypadku pism) przez Pracownika wieloosobowego stanowiska ds. informacji BPiI i przekazanie do zatwierdzenia Kierownikowi BPiI.
- 2) Weryfikacja i zaparafowanie proponowanej treści odpowiedzi i przekazanie do zatwierdzenia Dyrektorowi/Z-cy Dyrektora ZPRR przez Kierownika BPiI.
- 3) Zatwierdzenie treści odpowiedzi przez Dyrektora/Z-cę Dyrektora ZPRR.
- 4) Wysłanie odpowiedzi i przechowywanie jej treści przez Pracownika wieloosobowego stanowiska ds. promocji BPiI.

Czas trwania procesu wynosi ok. 2 dni (w przypadku korespondencji drogą elektroniczną) oraz 1-2 tygodni (w przypadku pism).

7.1.1.5.4 Proces dotyczący publikacji ogłoszeń o naborze wniosków w ramach konkursów

- 1) Analiza regionalnego rynku mediów oraz wybór optymalnej formy, miejsca i czasu ogłoszenia przez Pracownika wieloosobowego stanowiska ds. promocji BPiI.
- 2) Przekazanie do O zlecenia publikacji tekstu oraz umieszczenie treści ogłoszenia na stronie www programu przez Pracownika wieloosobowego stanowiska ds. promocji BPiI.
- 3) Przechowywanie egzemplarza gazety z opublikowanym materiałem przez Pracownika wieloosobowego stanowiska ds. promocji BPiI.

Czas trwania procesu wynosi ok. 5 dni, licząc od dnia otrzymania treści ogłoszenia z komórki merytorycznej.

7.1.1.5.5 Proces dotyczący przygotowania i publikacji artykułów i wywiadów sponsorowanych

- 1) Analiza regionalnego rynku mediów oraz wybór optymalnej formy, miejsca i czasu publikacji przez Pracownika wieloosobowego stanowiska ds. promocji BPiI.

Instrukcja Wykonawcza Instytucji Zarządzającej
RPO Warmia i Mazury 2007-2013

- 2) Sporządzenie propozycji tekstu, bądź, w przypadku wywiadu organizacja spotkania osoby udzielającej wywiadu z dziennikarzem przez Pracownika wieloosobowego stanowiska ds. promocji BPiI, przy współpracy z GM.
- 3) Weryfikacja i zaparafowanie proponowanej treści oraz przekazanie do zatwierdzenia Dyrektorowi/Z-cy Dyrektora ZPRR przez Kierownika BPiI.
- 4) Zatwierdzenie tekstu publikacji przez Dyrektora/Z-cę Dyrektora ZPRR.
- 5) Przekazanie do O zlecenia publikacji tekstu przez Pracownika wieloosobowego stanowiska ds. promocji BPiI.
- 6) Przechowywanie egzemplarza gazety z opublikowanym materiałem przez Pracownika wieloosobowego stanowiska ds. promocji BPiI.

Czas trwania procesu wynosi ok. 14 dni.

7.1.1.5.6 Proces dotyczący aktualizowania strony internetowej programu

- 1) Otrzymanie treści informacji do umieszczenia na stronie www programu z odpowiedniej komórki merytorycznej przez Pracownika wieloosobowego stanowiska ds. promocji BPiI.
- 2) Zamieszczenie treści informacji na stronie www programu przez Pracownika wieloosobowego stanowiska ds. promocji BPiI.
- 3) Usuwanie ze strony www programu zdezaktualizowanych informacji przez Pracownika wieloosobowego stanowiska ds. promocji, po uzyskaniu sygnału odnośnie takiej potrzeby z komórki merytorycznej.

Czas trwania procesu wynosi ok. 5 dni (w przypadku zamieszczania nowych informacji), oraz ok. 3 dni (w przypadku usuwania nieaktualnych).

7.1.1.5.7 Proces dotyczący organizacji konferencji i spotkań informacyjnych dla Wnioskodawców/Beneficjentów i potencjalnych Wnioskodawców/Beneficjentów RPO

- 1) Przygotowanie agendy spotkania wraz z szacunkowym budżetem oraz projektu zaproszenia przez Pracownika wieloosobowego stanowiska ds. promocji BPiI.
- 2) Weryfikacja i zaparafowanie powyższego zaproszenia i przekazanie do akceptacji Dyrektorowi/Z-cy Dyrektora ZPRR przez Kierownika BPiI.
- 3) Weryfikacja i zaparafowanie powyższego zaproszenia i przekazanie do zatwierdzenia Wicemarszałkowi i Marszałkowi WWM przez Dyrektora/Z-cę Dyrektora ZPRR.

- 4) Rezerwacja sali, cateringu, wysłanie zaproszeń i przygotowanie materiałów przez Pracownika wieloosobowego stanowiska ds. promocji BPiI.
- 5) Przechowywanie materiałów i list obecności przez Pracownika wieloosobowego stanowiska ds. promocji BPiI.

Czas trwania procesu wynosi ok. 3 tygodni.

7.1.1.5.8 Proces dotyczący organizacji szkoleń dla Wnioskodawców/Beneficjentów i potencjalnych Wnioskodawców/ Beneficjentów RPO

- 1) Przygotowanie propozycji zagadnień, grup odbiorców i terminów szkoleń przez Pracownika wieloosobowego stanowiska ds. promocji BPiI.
- 2) Weryfikacja powyższego przez Kierownika BPiI.
- 3) Zatwierdzenie powyższego przez Dyrektora/Z-cę Dyrektora ZPRR
- 4) Przygotowanie wniosku do Zarządu WWM z prośbą o akceptację realizacji przedsięwzięcia przez Pracownika wieloosobowego stanowiska ds. promocji BPiI.
- 5) Przeprowadzenie postępowania i dokonanie wyboru wykonawcy zamówienia zgodnie z Ustawą PZP (tryb z wolnej ręki) przez Dyrektora/Z-cę Dyrektora ZPRR.
- 6) Przygotowanie wniosku do Zarządu WWM z prośbą o wyrażenie zgody na zawarcie umowy z wykonawcą przez Pracownika wieloosobowego stanowiska ds. promocji BPiI.
- 7) Przekazanie informacji beneficjentom nt. kwestii organizacyjnych przez Pracownika wieloosobowego stanowiska ds. promocji BPiI /wykonawcę zamówienia.
- 8) Udział pracownika/pracowników ZPRR w wizycie monitorującej w trakcie trwania szkolenia (załącznik nr 7.1.1 Wzór listy sprawdzającej – wizyta monitorująca realizację szkolenia).
- 9) Przechowywanie materiałów i list obecności przez Pracownika wieloosobowego stanowiska ds. promocji BPiI.

Czas trwania procesu wynosi ok. 2-4 miesiące

7.1.1.5.9 Proces dotyczący organizacji i przeprowadzania akcji promocyjnych RPO

- 1) Przygotowanie propozycji akcji promocyjnej RPO wraz z szacunkowym budżetem przez Pracownika wieloosobowego stanowiska ds. promocji BPiI.
- 2) Weryfikacja powyższego przez Kierownika BPiI.
- 3) Zatwierdzenie powyższego przez Dyrektora/Z-cę Dyrektora ZPRR

Instrukcja Wykonawcza Instytucji Zarządzającej
RPO Warmia i Mazury 2007-2013

- 4) Przygotowanie wniosku do Zarządu WWM z prośbą o akceptację realizacji przedsięwzięcia przez Pracownika wieloosobowego stanowiska ds. promocji BPiI.
- 5) Przygotowanie zapytania do BZP celem ustalenia wymogu stosowania Ustawy PZP i ewentualnego trybu wobec planowanego zamówienia przez Pracownika wieloosobowego stanowiska ds. promocji BPiI.
- 6) W zależności od interpretacji BZP, dokonanie wyboru wykonawcy zamówienia zgodnie z Regulaminem udzielania zamówień publicznych w Urzędzie Marszałkowskim Województwa Warmińsko-Mazurskiego (załącznik do uchwały Nr 61/356/07/III Zarządu WWM z dnia 14 listopada 2007 r.) przez Pracownika wieloosobowego stanowiska ds. promocji BPiI. W przypadku konieczności stosowania przepisów Ustawy PZP, postępowanie na wybór wykonawcy przeprowadza BZP.
- 7) Wybór oferty końcowej spełniającej oczekiwania przez Członka Zarządu WWM.
- 8) Dokonanie zamówienia realizacji przedsięwzięcia promocyjnego przez Pracownika wieloosobowego stanowiska ds. promocji BPiI, przy współpracy z O.
- 9) Przechowywanie produktu przez Pracownika wieloosobowego stanowiska ds. promocji BPiI

Czas trwania procesu wynosi ok. 2-5 miesięcy, w zależności czy procedura wyboru wykonawcy przeprowadzana jest w BPiI, czy w BZP (postępowanie zgodnie z Ustawą PZP).

7.1.1.5.10 Proces dotyczący przygotowania i realizacji rocznego planu szkoleń dla pracowników UM WWM w Olsztynie zaangażowanych w realizację RPO

- 1) Zebranie potrzeb szkoleniowych z komórek zaangażowanych w realizację RPO WiM tut. Urzędu i przygotowanie wstępnego planu szkoleń wraz z szacunkowym budżetem przez Pracownika wieloosobowego stanowiska ds. promocji BPiI.
- 2) Weryfikacja i zaparafowanie powyższego i przekazanie do zatwierdzenia Dyrektorowi /Z-cy Dyrektora ZPRR przez Kierownika BPiI.
- 3) Zatwierdzenie powyższego przez Dyrektora/Z-cę Dyrektora ZPRR.
- 4) Realizacja planu szkoleń poprzez ich organizację (w przypadku korzystania przez pracowników z oferty zewnętrznej) lub przygotowanie wniosku do Zarządu WWM z prośbą o akceptację przedsięwzięcia (w przypadku organizacji własnej) przez Pracownika wieloosobowego stanowiska ds. promocji BPiI.
- 5) Przeprowadzenie postępowania i dokonanie wyboru wykonawcy zamówienia zgodnie z Ustawą PZP (tryb z wolnej ręki) przez Dyrektora/Z-cę Dyrektora ZPRR.

Instrukcja Wykonawcza Instytucji Zarządzającej
RPO Warmia i Mazury 2007-2013

- 6) Przygotowanie wniosku do Zarządu WWM z prośbą o wyrażenie zgody na zawarcie umowy z wykonawcą przez Pracownika wieloosobowego stanowiska ds. promocji BPiI.
- 7) Przekazanie informacji pracownikom nt. kwestii organizacyjnych przez Pracownika wieloosobowego stanowiska ds. promocji BPiI.
- 8) Przechowywanie materiałów i list obecności przez Pracownika wieloosobowego stanowiska ds. promocji BPiI.

W związku z realizacją Polityki Jakości UM WWM, pracownicy Urzędu kierowani do udziału w szkoleniach, są zobowiązani do wypełniania Formularza skierowania pracownika UM WWM na szkolenie. Formularz, oprócz informacji organizacyjnych, motywacji i celów, zawiera także dane dotyczące oceny skuteczności szkolenia, organizatora i prowadzącego szkolenie

Czas trwania procesu wynosi ok. 2-4 miesiące

7.1.1.5.11 Proces dotyczący przygotowania i przekazania danych monitoringowych niezbędnych do sporządzenia sprawozdań z działań informacyjno-promocyjnych RPO

- 1) Przygotowanie danych monitoringowych niezbędnych do sporządzenia sprawozdania przez Pracownika wieloosobowego stanowiska ds. promocji BPiI.
- 2) Akceptacja przygotowanej informacji przez Kierownika BPiI.
- 3) Przekazanie danych monitoringowych do BM przez Pracownika wieloosobowego stanowiska ds. promocji BPiI.

Czas trwania procesu wynosi do 20 dni kalendarzowych po upływie okresu sprawozdawczego (co pół roku); do 50 dni kalendarzowych w przypadku sprawozdania rocznego oraz do 31 stycznia 2015 r. w przypadku sprawozdania końcowego.

7.1.1.6 Czynniki ryzyka

Lp.	Ryzyko	Waga*	Oczekiwany mechanizm kontroli wewnętrznej
1.	Brak upowszechnionej informacji o zasadach udzielania pomocy	2	Kampania promocyjna w mediach i Internecie, publikacje, szkolenia, materiały informacyjne.
2.	Brak umiejętności poprawnego przygotowania wniosków	2	Konsultacje z Wnioskodawcami/Beneficjentami (osobiste, drogą telefoniczną i mailową), publikacje, Internet.

Instrukcja Wykonawcza Instytucji Zarządzającej
RPO Warmia i Mazury 2007-2013

Lp.	Ryzyko	Waga*	Oczekiwany mechanizm kontroli wewnętrznej
3.	Brak zgodności przekazywanych informacji z przepisami UE	1	Monitoring przepisów
4.	Ryzyko nie wywiązywania się beneficjentów z obowiązków zawartych w dokumentach dot. informacji i promocji na etapie realizacji projektów i po zakończeniu realizacji	1	Kontrola realizacji projektu na miejscu
5.	Brak upowszechnionej informacji o udzielonej pomocy i o beneficjentach korzystających z pomocy	1	Bieżąca aktualizacja strony internetowej dot. RPO

*Ryzyko:

- 1 – niskie
- 2 – średnie
- 3 – wysokie

CZEŚĆ ÓSMA

Rozdział 8.1 Archiwizacja

8.1.1 Opis procesów dotyczących archiwizacji

8.1.1.1 Przepisy prawne

- 1) Rozporządzenie Rady (WE) nr 1083/2006 z dnia 11 lipca 2006 r. ustanawiające przepisy ogólne dotyczące Europejskiego Funduszu Rozwoju Regionalnego, Europejskiego Funduszu Społecznego oraz Funduszu Spójności i uchylające rozporządzenie (WE) nr 1260/1999 (Dz. U. UE L Nr 210, poz. 25, z 31 lipca 2006 r., z późn. zm.),
- 2) Rozporządzenie Komisji Europejskiej (WE) nr 1828/2006 z dnia 8 grudnia 2006 r. ustanawiające szczegółowe zasady wykonania rozporządzenia Rady (WE) nr 1083/2006 z dnia 11 lipca 2006 r. ustanawiającego przepisy ogólne dotyczące Europejskiego Funduszu Rozwoju Regionalnego, Europejskiego Funduszu Społecznego oraz Funduszu Spójności i uchylającego rozporządzenie (WE) nr 1260/1999 oraz rozporządzenia (WE) nr 1080/2006 Parlamentu Europejskiego i Rady w sprawie Europejskiego Funduszu Rozwoju Regionalnego (Dz. U. UE L Nr 371, poz. 1, z 27 grudnia 2006 r., z późn. zm.),
- 3) Rozporządzenie Komisji (WE) Nr 1628/2006 z dnia 24 października 2006 r. w sprawie stosowania art. 87 i 88 Traktatu w odniesieniu do regionalnej pomocy inwestycyjnej (Dz. U. UE L Nr 302, poz. 29, z 01 listopada 2006 r.),
- 4) Rozporządzenie Rady (WE) Nr 659 /1999 z dnia 22 marca 1999 r. ustanawiający szczegółowe zasady stosowania art. 93 Traktatu WE (Dz. U. UE L 83, poz. 1, z 27 marca 1999 r., z późn. zm.),
- 5) Ustawa z dnia 14 lipca 1983 r. o narodowym zasobie archiwalnym i archiwach (Dz. U. z 2006 r. Nr 97, poz. 673, z późn. zm.),
- 6) Rozporządzenie Prezesa Rady Ministrów z dnia 18 grudnia 1998 r. w sprawie instrukcji kancelaryjnej dla organów samorządu województwa (Dz. U. z 1998 r. Nr 160, poz. 1073, z późn. zm.).

8.1.1.2 Wzory dokumentów

- 1) Wzór spisu zdawczo-odbiorczego dotyczącego archiwizacji dokumentów
[Załącznik nr 8.1.1],
- 2) Wzór karty udostępniania akt **[Załącznik nr 8.1.2]**,

- 3) Wzór rejestru kart udostępniania akt [**Załącznik 8.1.3**].

8.1.1.3 Uczestnicy procesu

Proces/Instytucja	IC	IZ	IP	IP II
Archiwizacja				

W przedmiotowym procesie uczestniczy IZ (na poziomie Programu). W realizację przedmiotowego procesu zaangażowani są także Beneficjenci (na poziomie projektów).

8.1.1.4 Realizacja procesu

- 1) Instytucje uczestniczące we wdrażaniu programu zapewniają, że wszystkie dokumenty dotyczące realizacji programu przechowywane są do wglądu KE i Trybunału Obrachunkowego przez okres 3 lat od ostatecznego rozliczenia programu. W przypadku dokumentów dotyczących projektów objętych pomocą publiczną okres ten wynosi 10 lat od momentu udzielenia pomocy publicznej. Przy czym bieg pierwszego terminu zawiesza się w przypadku toczącego się postępowania prawnego lub przedstawienia należycie umotywowanego wniosku KE,
- 2) Dokumenty przechowuje się w formie oryginałów lub kopii poświadczonych za zgodność z oryginałem na powszechnie uznawanych nośnikach danych w sposób czytelny i łatwo dostępny,
- 3) Dane gromadzone w systemie LSI MAKS są przechowywane i archiwizowane na centralnym serwerze plików, zlokalizowanym w serwerowni UM WWM. Kopie bezpieczeństwa bazy danych, zawierającej wszystkie dane zgromadzone w systemie, wykonywane są automatycznie 4 razy dziennie na serwerze baz danych, a raz dziennie są wysyłane na serwer plików w postaci skompresowanej
- 4) Pracownicy ZPRR zobowiązani są do założenia i prowadzenia spisu spraw oraz teczek przedmiotowych zgodnie z jednolitym rzeczowym wykazem akt dla organów samorządu województwa, który określa załącznik nr 9 do instrukcji kancelaryjnej dla organów samorządu województwa,
- 5) Pracownicy ZPRR wpisują pierwsze i każde kolejne pismo w sprawie do spisu spraw lub do rejestru kancelaryjnego na formularzu lub w rejestrze elektronicznym,

Instrukcja Wykonawcza Instytucji Zarządzającej
RPO Warmia i Mazury 2007-2013

- 6) Sprawę (nie pismo) rejestruje się tylko jeden raz na podstawie pierwszego pisma w danej sprawie otrzymanego z zewnątrz lub sporządzonego wewnątrz urzędu. Dalszych pism w danej sprawie nie wpisuje się do spisu spraw, lecz dołącza do akt sprawy w porządku chronologicznym,
- 7) Danej sprawie nadaje się znak sprawy, który jest jej stałą cechą rozpoznawczą. Każde pismo dotyczące tej samej sprawy otrzymuje identyczny znak. Znak sprawy zawiera:
 - a) Symbol literowy komórki organizacyjnej, określonej w Regulaminie UM WWM, np.: „ZPRR.VII” dla Biura Projektów Rewitalizacja,
 - b) Symbol liczbowy hasła wg jednolitego rzeczowego wykazu akt (Symbole klasyfikacyjne rozszerzenia jednolitego wykazu rzeczowego akt dla potrzeb wdrażania programów operacyjnych 2007-2013): np. 0745.Ocena wniosków o dofinansowanie z funduszy UE (ogłoszenia konkursowe, wnioski dofinansowanie projektów i ich ocena, rozstrzygnięcia konkursów, listy rankingowe, zawiadomienia Wnioskodawców/Beneficjentów o wynikach poszczególnych etapów postępowania konkursowego, protesty i ich rozpatrywanie, negocjacje z Wnioskodawcami/Beneficjentami),
 - c) Liczbę kolejną, pod którą sprawa została zarejestrowana w spisie spraw,
 - d) Dwie ostatnie cyfry roku, w którym sprawę wszczęto,
- 8) Zgodnie z „symbolami klasyfikacyjnymi rozszerzenia jednolitego wykazu rzeczowego akt dla potrzeb wdrażania programów operacyjnych 2007-2013 ” finansowanych ze środków UE zostanie nadany czterocyfrowy symbol, gdzie 074 jest stałe, natomiast czwarta cyfra oznacza (zgodnie z ww. wykazem) właściwy rodzaj dokumentacji. Poszczególne elementy znaku spraw oddziela się kropką oraz kreską poprzeczną.
- 9) Akta spraw zostaną zaliczone do kategorii B 10,
- 10) Pisma bieżące przechowywane są w teczce „sprawy do załatwienia”,
- 11) Pisma spraw ostatecznie załatwionych włącza się do odpowiednich teczek przedmiotowych,
- 12) Do dnia 10 stycznia każdego roku Dyrektor/Z-ca Dyrektora ZPRR wydaje zarządzenie o terminie rocznej archiwizacji dokumentów w ZPRR, w którym określa termin przekazania dokumentów do archiwum zakładowego UM WWM,
- 13) Pracownicy ZPRR zobowiązani są do uporządkowania akt, sporządzenia spisu zdawczo-odbiorczego dokumentów w trzech jednobrzmiących egzemplarzach

Instrukcja Wykonawcza Instytucji Zarządzającej
RPO Warmia i Mazury 2007-2013

i przekazania ich do archiwum zakładowego UM WWM (dwa egzemplarze spisu są przekazywane do archiwum zakładowego UM WWM, trzeci pozostaje w komórce wytwarzające akta),

14) Dokumenty przekazywane są do archiwum zakładowego UM WWM na podstawie spisów zdawczo-odbiorczych, sporządzonych w trzech jednobrzmiących egzemplarzach, podpisanych przez Dyrektora/Z-cę Dyrektora ZPRR i osobę przyjmującą akta. Dokumenty należy przekazywać w następujący sposób:

- a) wyjąć akta z segregatorów, skoroszytów,
- b) usunąć wszelkie metalowe oraz plastikowe elementy,
- c) przełożyć akta do tekturowych teczek,
- d) zszyć akta z teczką za pomocą lnianej nici/sznurka,
- e) opisać teczkę podając odpowiednio:
 - na środku u góry: nazwę instytucji i komórki organizacyjnej (pieczętka ZPRR),
 - w lewym górnym rogu: znak akt (symbol ZPRR, symbol z jednolitego rzeczowego wykazu akt),
 - w prawym górnym rogu: kategorię archiwalną, z podaniem terminu przechowywania dokumentacji,
 - na środku te czki: tytuł, który w pełni odpowiada zawartości danej te czki. Pod tytułem należy wpisać skrajne daty dokumentacji przechowywanej w te czce (w przypadku niezakończonych spraw należy podać tylko datę początkową czyli datę wpływu pierwszego dokumentu).

Udostępnianie dokumentów

- 1) Dokumenty udostępniane są na miejscu, bądź wypożyczone na czas określony,
- 2) Udostępnienie/wypożyczenie dokumentacji następuje na podstawie Karty udostępniania akt
- 3) Karta udostępnienia akt zawiera:
 - a. datę przedłożenia Karty,
 - b. oznaczenie udostępnianych dokumentów,
 - c. imię i nazwisko oraz podpis osoby korzystającej z dokumentów,

Instrukcja Wykonawcza Instytucji Zarządzającej
RPO Warmia i Mazury 2007-2013

- d. podpis udostępniającego akta (w przypadku wniosków o dofinansowanie projektów będzie to pracownik wieloosobowego stanowiska ds. naboru i obsługi projektów BP),
 - e. termin zwrotu akt,
- 4) Pracownicy ZPRR wypożyczający akta ponoszą pełną odpowiedzialność za ich utratę (zgubienie, zniszczenie, itp.).
- 5) Zgodnie z art. 19 ust. 2 Rozporządzenia Komisji Europejskiej (WE) nr 1828/2006 z dnia 8 grudnia 2006 r. ustanawiającego szczegółowe zasady wykonania rozporządzenia Rady (WE) nr 1083/2006 z dnia 11 lipca 2006 r. ustanawiającego przepisy ogólne dotyczące Europejskiego Funduszu Rozwoju Regionalnego, Europejskiego Funduszu Społecznego oraz Funduszu Spójności i uchylającego rozporządzenie (WE) nr 1260/1999 oraz rozporządzenia (WE) nr 1080/2006 Parlamentu Europejskiego i Rady w sprawie Europejskiego Funduszu Rozwoju Regionalnego Instytucja zarządzająca zapewnia, że dokumenty, o których mowa w ust. 1, są dostępne do celów kontroli, a ich kopie lub wypisy są wydawane upoważnionym osobom i podmiotom, w tym przynajmniej upoważnionym pracownikom instytucji zarządzającej, instytucji certyfikującej, instytucji pośredniczących, instytucji audytowej oraz podmiotów, o których mowa w art. 62 ust. 3 rozporządzenia (WE) nr 1083/2006, a także upoważnionym urzędnikom Wspólnot Europejskich i ich upoważnionym przedstawicielom.

8.1.1.6 Schemat procesu

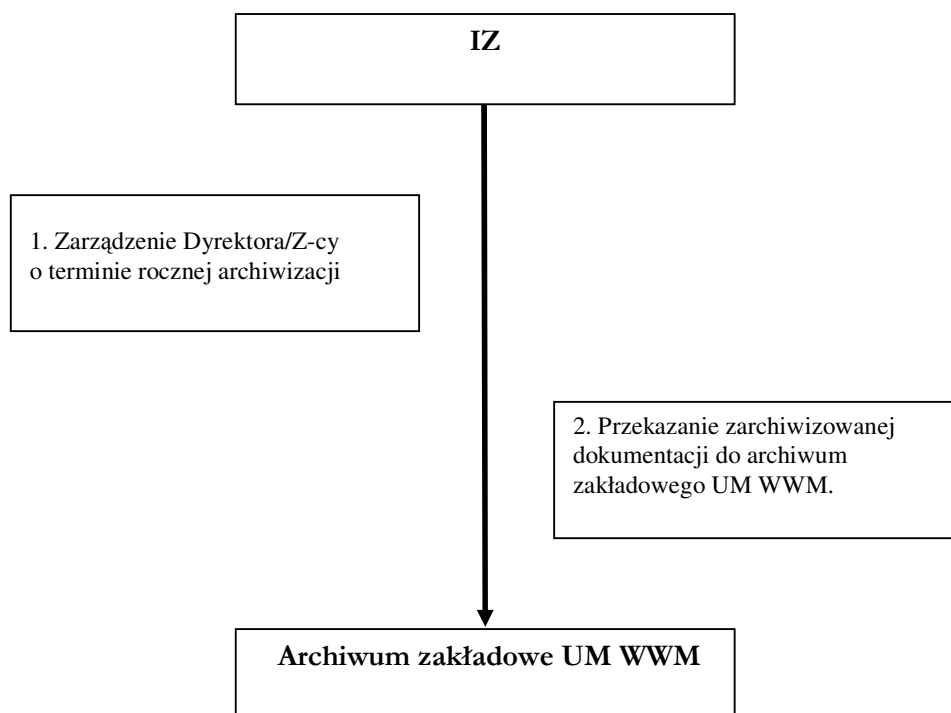

8.1.1.7 Czynniki ryzyka

Lp.	Ryzyko	Waga*	Oczekiwany mechanizm kontroli wewnętrznej
1.	Metoda archiwizacji nie jest czytelna	1	Kontrola na miejscu
2.	Nie zostaną zarchiwizowane wszystkie dokumenty	2	Kontrola na miejscu
3.	Osoby uczestniczące w procesach nie zostały zaznajomione z obowiązującymi procedurami	2	Procedura szkolenia pracowników
4.	Procedury nie są zgodne z przepisami UE i krajowymi	1	Współpraca z P

*Ryzyko:

- 1 – niskie
- 2 – średnie
- 3 – wysokie